



Arbeitsmarktservice  
Kärnten

## **Arbeitslosigkeit und geringfügige Beschäftigung**

**Endbericht**

Projektleitung AMS Kärnten:  
Dieter Zenz

Projektteam L&R Sozialforschung:  
Andreas Riesenfelder, Lisa Danzer



Klagenfurt, April 2022

**Impressum**

Arbeitsmarktservice Kärnten

Dienstleistungsunternehmen des öffentlichen Rechts

Rudolfsbahngürtel 42

A-9021 Klagenfurt

Telefon: +43 50 904 240

# Inhalt

<b>1</b>	<b>Erläuterungen zum Forschungsdesign</b>	<b>5</b>
1.1	Die Kontrollgruppenziehung	6
<b>2</b>	<b>Strukturanalysen</b>	<b>8</b>
<b>3</b>	<b>Effekte der geringfügigen Beschäftigung auf die Geschäftsfalldauer in Kärnten</b>	<b>19</b>
3.1	Effekte auf die Geschäftsfalldauer nach Sozial-, Leistungs- und Berufsmerkmalen	21
3.2	Effekte auf die Geschäftsfalldauer in Abhängigkeit vom Ausmaß der geringfügigen Beschäftigung	30
<b>4</b>	<b>Effekte der geringfügigen Beschäftigung auf die Frist bis zum Wiedereinstieg in ein Beschäftigungsverhältnis in Kärnten</b>	<b>36</b>
<b>5</b>	<b>Effekte der geringfügigen Beschäftigung auf die Beschäftigungslage nach Ende des Geschäftsfalls in Kärnten</b>	<b>39</b>
<b>6</b>	<b>Gesamtfazit</b>	<b>43</b>
6.1	Überblick über die Forschungsfragestellung und das Studiendesign	43
6.2	Strukturen der Ausübung geringfügiger Beschäftigung während der Arbeitslosigkeit	43
6.3	Effekte der Ausübung geringfügiger Beschäftigung auf die Geschäftsfalldauer laut Kontrollgruppenvergleich	44
6.4	Unterschiede der Effekte auf die Geschäftsfalldauer nach Sozial-, Leistungs- und Berufsmerkmalen	45
6.5	Unterschiede der Effekte auf die Geschäftsfalldauer in Abhängigkeit vom Ausmaß der geringfügigen Beschäftigung	46
6.6	Effekte der geringfügigen Beschäftigung auf die Frist bis zum Wiedereinstieg in ein Beschäftigungsverhältnis	47
6.7	Effekte der geringfügigen Beschäftigung auf die Beschäftigungslage nach Ende des Geschäftsfalls	48
<b>7</b>	<b>Handlungsoptionen</b>	<b>49</b>
<b>8</b>	<b>Definitionen</b>	<b>50</b>
<b>9</b>	<b>Abbildungsverzeichnis</b>	<b>51</b>
<b>10</b>	<b>Tabellenverzeichnis</b>	<b>53</b>
<b>11</b>	<b>Tabellenanhang</b>	<b>58</b>
11.1	Strukturen	58
11.2	Mittelwert der kumulierten Dauer geringfügiger Beschäftigung in der Untersuchungsgruppe	94
11.3	Vergleich Vorkarriere zwischen Untersuchungs- und Kontrollgruppe	96

11.4	Geschäftsfalldauer von Arbeitslosen mit geringfügiger Beschäftigung im Vergleich mit Arbeitslosen ohne geringfügiger Beschäftigung	97
11.5	Frist bis zur Aufnahme einer Beschäftigung von Arbeitslosen mit geringfügiger Beschäftigung im Vergleich mit Arbeitslosen ohne geringfügiger Beschäftigung	118
11.6	Beschäftigung nach Ende des Geschäftsfalls von Arbeitslosen mit geringfügiger Beschäftigung im Vergleich mit Arbeitslosen ohne geringfügiger Beschäftigung	126

# 1 Erläuterungen zum Forschungsdesign

Im Mittelpunkt dieser Studie steht die Frage, ob die geringfügige Beschäftigung für Arbeitslose ein Sprungbrett in eine vollversicherte Beschäftigung oder eher eine Sackgasse auf dem Weg aus der Arbeitslosigkeit ist. Der Fokus liegt dabei auf dem Bundesland Kärnten. Zur Beantwortung der Forschungsfrage wird zunächst die Struktur der arbeitslosen Personen mit gleichzeitiger geringfügiger Beschäftigung für das Bundesland Kärnten detailliert dargestellt und mit der Gesamt-Österreichischen Situation verglichen.

In einem weiteren Schritt werden Geschäftsfälle und Erwerbsverläufe dieser Kund\_innen-gruppe vor dem Hintergrund einer Kontrollgruppe von Arbeitslosen ohne gleichzeitiger geringfügiger Beschäftigung aufgearbeitet. Die Kontrollgruppenziehung orientiert sich am Modell des konditionalen Propensity Score Matching-Ansatzes.

Nach erfolgreichem Matching werden mittels statistischer Vergleiche zwischen Untersuchungs- und Kontrollgruppe Einflüsse der geringfügigen Beschäftigung auf Geschäftsfalldauer und Erwerbsintegration analysiert. Auf Basis dieser Vergleiche können somit Antworten zu den **begünstigenden oder hemmenden Auswirkungen der geringfügigen Beschäftigung für die Beendigung von Arbeitslosigkeit** gegeben werden. Schließlich werden Handlungsoptionen für das AMS zur vollversicherten und stabilen Integration dieser Arbeitslosengruppe in den Arbeitsmarkt erarbeitet.

Geringfügige Beschäftigungsverhältnisse sind in Österreich als jene Arbeitsverhältnisse definiert, in denen die sozialversicherungsrechtliche Geringfügigkeitsgrenze nicht überschritten wird. Der Grenzwert wird jährlich angepasst und beträgt für das Jahr 2015 405,98 € monatlich bzw. 31,17 € täglich, für das Jahr 2020 460,66 € monatlich; die tägliche Grenze wurde mit 1. Januar 2017 eliminiert (siehe Tabelle 4). Ein Zuverdienst bis zur Geringfügigkeitsgrenze ist neben dem Bezug von Arbeitslosengeld oder Notstandshilfe möglich. Allerdings gilt eine Person nicht als arbeitslos, wenn sie in der Firma geringfügig beschäftigt ist, in der schon vor der Arbeitslosigkeit eine Beschäftigung über der Geringfügigkeitsgrenze ausgeübt wurde. In diesem Fall besteht kein Anspruch auf Arbeitslosengeld oder Notstandshilfe. Diese Regelung gilt auch für freie Dienstverhältnisse. Ausgenommen von der Regelung sind jene Fälle, in denen zwischen der vorherigen Tätigkeit (über der Geringfügigkeitsgrenze) und der geringfügigen Beschäftigung eine Pause von mindestens einem Monat liegt.

Als Datengrundlage dienen der Studie DWH-Tabellen des Arbeitsmarktservice in Verbindung mit personenbezogenen Versicherungsdaten des Dachverbands der Sozialversicherungsträger Österreichs, welche unter Wahrung des Datenschutzes in der Arbeitsmarkt- und Erwerbskarrierendatenbank von L&R Sozialforschung nach einer Reihe von Aufbereitungsschritten zusammengeführt werden und die Grundlage für das konditionale PSM-Matching-Verfahren und die statistischen Analysen darstellen.<sup>1</sup>

In dem vorliegenden Studienkonzept wird die Frage der Verbindung von Arbeitslosigkeit und geringfügiger Beschäftigung folgendermaßen gelöst: Als Indikator für die Arbeitslosigkeit wird für jede Person die **Geschäftsfallogik** herangezogen (siehe hierzu Kapitel 8). Ergeben Längsschnittdatenanalysen für den Zeitraum des Geschäftsfalls eine kumulierte Dauer von mindestens 5 Tagen an geringfügigen Beschäftigungsverhältnissen, so wird die Person der Untersuchungsgruppe zugerechnet. Für tiefergehende Analysen wird die Untersuchungsgruppe wie folgt in vier Teilgruppen weiter untergliedert.

---

<sup>1</sup> Abfragezeitpunkt der DWH-Tabellen: 7.9.2021, Abfragezeitpunkt der HV-Tabellen: 9.11.2021

- Untersuchungsgruppe mit bis zu 28 kumulierten Tagen geringfügiger Beschäftigung während des Geschäftsfalls
- Untersuchungsgruppe mit 29 bis 60 kumulierten Tagen geringfügiger Beschäftigung während des Geschäftsfalls
- Untersuchungsgruppe mit 61 bis 91 kumulierten Tagen geringfügiger Beschäftigung während des Geschäftsfalls
- Untersuchungsgruppe mit 92 und mehr kumulierten Tagen geringfügiger Beschäftigung während des Geschäftsfalls

Die bei der Messung von Geschäftsfalldauerwerten und der Untersuchung von Nachkarrieren bekannte Problematik der Rechtszensierung von Daten wird in dieser Studie mittels eines elaborierten Forschungsdesigns gelöst: Der Untersuchungszeitraum umfasst die sechs Jahre 2015 bis 2020. Jeder beendete Geschäftsfall wird entsprechend dem Jahr, in das sein Ende-Datum fällt, einem der Kohortenjahre 2015 bis 2020 zugeteilt. Die bei Beendigung des Geschäftsfalls zu messende Geschäftsfalldauer wird rückwirkend aufgerollt und entsprechend der Ausübung geringfügiger Beschäftigungsverhältnisse während des Geschäftsfalls typisiert (bzw. dem Kontrollgruppenpool ohne geringfügiger Beschäftigung zugewiesen).

Neben der Untersuchung der Geschäftsfalldauer interessiert auch die weitere Arbeitsmarktkarriere und hier vor allem die Frage des Übergangs in vollversicherte Beschäftigungsverhältnisse. Bei der letzten untersuchten Kohorte 2020 kann aufgrund des limitierten Nachbeobachtungszeitraums die Beschäftigung für ein Folgejahr<sup>2</sup> untersucht werden, bei früheren Kohorten sind dementsprechend längere Nachbeobachtungszeiträume möglich.

## 1.1 Die Kontrollgruppenziehung

Die Kontrollgruppenziehung basiert auf dem **konditionalen Propensity Score Matching-Verfahren**.

Das PSM-Verfahren geht im Gegensatz zu rein zellenbasierten Matching-Verfahren insofern ein Stück weiter, als jeder Person im Vorfeld der Ziehung mittels binärer logistischer Regressionen eine geschätzte Teilnahmewahrscheinlichkeit (Propensity Score) zugeordnet wird (siehe hierzu etwa Sianesi 2001, Bryson et al. 2002, Caliendo et al. 2008 oder Heckmann et al. 1997)<sup>3</sup>.

Der Zusatz „konditional“ erweitert und verfeinert das Ziehungsverfahren insofern, als auf bestimmte Merkmale exakt gematcht wird. Diese Erweiterung des Matching

<sup>2</sup> genauer: bei jeder Person die jeweiligen 365 auf das Ende des Geschäftsfalls folgenden Tage

<sup>3</sup> Sianesi, Barbara (2001): An evaluation of the active labour market programmes in Sweden, IFAU working paper 2001.

Bryson, Alex, Richard Dorsett, Susan Purdon (2002): The Use of Propensity Score Matching in the Evaluation of Active Labour Market Policies. Working Paper 4

Caliendo, Marco, Sabine Kopeinig (2008): Some Practical Guidance for the Implementation of Propensity Score Matching. In: Journal of Economic Surveys 22 (1): 31–72.

Heckman, James J., Hidehiko Ichimura, Petra Todd 1997: Matching as an Econometric Evaluation Estimator: Evidence from Evaluating a Job Training Programme. In: Review of Economic Studies 64 (4): 605–54.

fokussiert dabei auf Zellenvorauswahlen der Merkmale Geschlecht<sup>4</sup>, Alter<sup>5</sup>, Ausbildung<sup>6</sup>, Migrationshintergrund<sup>7</sup>, Einstellungszusage<sup>8</sup>, Höhe der Tagsatzleistung<sup>9</sup>, letzter ausgeübter Beruf<sup>10</sup>, Arbeitsmarktintegration<sup>11</sup>, Einkommen im Vorbeobachtungszeitraum<sup>12</sup> und Wohnregion<sup>13</sup>.

Andere Merkmale, wie beispielsweise weiterführende Indikatoren zur Vorkarriere, fließen in die Ermittlung eines Propensity Scores ein. Innerhalb der exakt gematchten Zellen werden dann Personen aus der Untersuchungsgruppe und Personen aus der Kontrollgruppe auf Grundlage des geschätzten Propensity Scores einander zugeordnet.

Exakte Zellenvorauswahlen mit allen 10 Merkmalen gleichzeitig können in dieser Studie sogar bei rund 45% aller Matching-Paare umgesetzt werden. Bei erfolgloser Suche bzw. zu hohem Caliper-Wert<sup>14</sup> wird das Zellenraster der exakten Vorauswahlen stufenweise gelockert, wobei in jedem Fall darauf geachtet wird, einen maximalen Caliper von 0,12 zwischen den Propensity Score-Werten von Untersuchungsgruppe und Kontrollgruppe nicht zu überschreiten. In keinem einzigen Fall wird der Abgleich mittels Propensity Score-Werten ohne jede Zellenvorauswahl durchgeführt.

Jeder teilnehmenden Person wird mittels des Matching nach dem Modell des nearest neighbour-Ansatzes genau eine nicht teilnehmende Person mit gleichen Merkmalen und der ähnlichsten Teilnahmewahrscheinlichkeit gegenübergestellt. Hier wären alternativ zu dem 1:1 Ziehungsmodell auch grundsätzlich andere Vorgehensweisen denkbar: für jede teilnehmende Person könnten beispielsweise 4 Personen aus dem Kontrollgruppenpool gezogen werden. Allerdings hat sich gezeigt, dass die Zahl der in der jeweiligen Region mittels exaktem Matching zur Verfügung stehenden Kontrollgruppenpersonen nicht sehr umfangreich war. Weitere Kontrollgruppenpersonen wären daher in höherem Maße als es beim 1:1 Modell der Fall ist, aus anderen Regionen zu rekrutieren. Da in der Folge die Qualität der Daten nicht zwingenderweise steigt, ist die Entscheidung für das 1:1-Modell gefallen. Einmal für die Kontrollgruppe selektierte Personen stehen nicht mehr für weitere Ziehungen zur Verfügung – dies entspricht dem Urnenmodell „Ziehen ohne Zurücklegung“.

Die Güte der Kontrollgruppenziehung wird zum einen daran bemessen, wie gut die zentralen Sozial-, Berufs- und Leistungsmerkmale zwischen Untersuchungs- und Kontrollgruppe ausbalanciert ist, zum anderen wird geprüft, inwieweit Arbeitsmarktpositionen und Einkommen aus Erwerbsverhältnissen im Zeitraum vor dem Eintritt in das Angebot bei beiden Gruppen in

---

<sup>4</sup> Zwei Dimensionen

<sup>5</sup> Vier Dimensionen: bis 24 Jahre, 25-34 Jahre, 35-49 Jahre, ab 50 Jahre

<sup>6</sup> Drei Dimensionen: kein Abschluss/Pflichtschule, Lehre/ BMS, AHS/BHS/FH/UNI

<sup>7</sup> Sieben Dimensionen: Österreich, EU 14/EFTA, Jugosl. Nachf., EU-NMS 10, EU-NMS 2, Türkei, Anderes

<sup>8</sup> Zwei Dimensionen

<sup>9</sup> Acht Dimensionen: kein Eintrag, bis 9,99 Euro, 10,00 bis 19,99 Euro, 20,00 bis 29,99 Euro, 30,00 bis 39,99 Euro, 40,00 bis 49,99 Euro, 50,00 bis 59,99 Euro, 60,00 Euro und höher,

<sup>10</sup> Acht Dimensionen: Land- und Forstwirtschaft, Industrie/Gewerbe, Handel/Verkehr', Dienstleistungen, Technische Berufe, Verwaltung/Büro, Gesundheit, andere Berufe

<sup>11</sup> 15 Dimensionen: Raster aus bestehend aus Informationen zu Tagen der Beschäftigung oberhalb der Geringfügigkeitsgrenze, Tagen der Vormerkung und Tagen der arbeitsmarktfernen Lagen (siehe Tabelle 5).

<sup>12</sup> Vier Dimensionen: kein Einkommen. bis 799€, 800-1.599 €, 1.600€ und höher

<sup>13</sup> Acht Dimensionen: 201 Feldkirchen, 202 Hermagor, 203 Klagenfurt, 204 Spittal/Drau, 205 St.Veit/Glan, 206 Villach, 207 Völkermarkt, 208 Wolfsberg, andere regionale Geschäftsstellen

<sup>14</sup> Caliper: Abstand der Propensity Score Werte zwischen der Person in der Untersuchungsgruppe und der Person in der Kontrollgruppe

Entsprechung zueinanderstehen. Dem vergleichsweise hohen Aufwand des konditionalen PSM-Matching ist es zu verdanken, dass eine **sehr gute Balance zwischen der Struktur von Untersuchungs- und Kontrollgruppe** erreicht werden kann. Im Detail zeigen sich keine signifikanten Unterschiede hinsichtlich der zentralen Indikatoren Geschlecht ( $p = 0,965$ ), Altersgruppe ( $p = 0,563$ ), Ausbildung ( $p = 0,739$ ) und Einstellungszusage ( $p = 0,188$ ) zwischen Untersuchungs- und Kontrollgruppe. Eine sehr gute Abstimmung kann weiters für die Herkunft (Migrationshintergrund), den Berufswunsch und die Höhe der Tagsätze im Leistungsbezug erzielt werden.

Gute Passungen zwischen Untersuchungs- und Kontrollgruppe finden sich für die drei primären Arbeitsmarktindikatoren: (a) die Beschäftigungslage<sup>15</sup> im fünfjährigen Vorbeobachtungszeitraum, (b) die Tage der Arbeitslosigkeit im fünfjährigen Vorbeobachtungszeitraum und (c) die Evidenz von arbeitsmarktfernen<sup>16</sup> Zeiten im fünfjährigen Vorbeobachtungszeitraum. So beläuft sich der Beschäftigungszeitanteil im fünfjährigen Vorbeobachtungszeitraum bei der Untersuchungsgruppe auf 56,7%, bei der Kontrollgruppe auf 59,1% (siehe Tabelle 51), der Zeitanteil an Tagen der Arbeitslosigkeit im fünfjährigen Vorzeitraum auf 13,7% bei der Untersuchungsgruppe bzw. auf 14,1% bei der Kontrollgruppe (siehe Tabelle 52). Ebenso gut abgestimmt sind arbeitsmarktferne Lagen im Vorbeobachtungszeitraum mit einem mittleren Zeitanteil von 18,6% bei der Untersuchungsgruppe und 17,9% bei der Kontrollgruppe (siehe Tabelle 53).

Eine gute Abstimmung ergibt sich auch bei den monatlichen Einkommen aus Beschäftigungsverhältnissen vor Beginn des Geschäftsfalls wobei hier der Zeitraum von zwei Jahren vor Beginn des Geschäftsfalls herangezogen wurde. In diesem Zeitraum beläuft sich das mittlere Einkommen bei der Untersuchungsgruppe auf 1.567 Euro, bei der Kontrollgruppe auf 1.636 Euro (siehe Tabelle 54).

Als Ergebnis der ausgewogenen Balance zwischen Untersuchungs- und Kontrollgruppe können in weiterer Folge Gruppenvergleiche der Daten zur Geschäftsfalldauer und zur Erwerbsintegration durchgeführt und statistisch geprüft werden: Besteht etwa bei der Geschäftsfalldauer ein signifikanter Unterschied zwischen den beiden Gruppen, kann dieser auf die Ausübung geringfügiger Beschäftigung zurückgeführt werden.

Insbesondere im Zusammenhang mit COVID zeigt sich ein weiterer Mehrwert des Kontrollgruppenmodells gegenüber rein deskriptiven Analysen: Da davon ausgegangen wird, dass allfällige COVID-Störeffekte sowohl bei der Untersuchungsgruppe als auch bei der Kontrollgruppe mit derselben Intensität und demselben Wirkungsrichtung auftreten, werden mögliche Einflüsse dieser Art durch das Kontrollgruppendesign wirkungsvoll neutralisiert.

## 2 Strukturanalysen

Im Rahmen dieser Studie steht die Situation in Kärnten im Vordergrund, Ergebnisse zu anderen Bundesländern werden nicht im Detail dargestellt, sondern dienen zur besseren Einordnung der Situation in Kärnten. In diesem Zusammenhang darf auch nicht unerwähnt bleiben, dass dem Forschungsteam von L&R Sozialforschung lediglich für das Bundesland Kärnten

---

<sup>15</sup> Die kumulierte Anzahl von Tagen der Beschäftigung umfasst alle selbständigen und unselbständigen Beschäftigungsverhältnisse (gefördert und nicht gefördert) oberhalb der Geringfügigkeitsgrenze. Weiters beinhaltet dieser Indikator Tage von Lehrausbildungen.

<sup>16</sup> die kumulierte Anzahl von Tagen in arbeitsmarktfernen Lagen (OLF – out of labour force) beinhaltet Tage der Mitversicherung, Tage des Bezugs von Kinderbetreuungsgeld sowie Tage des Krankengeldbezugs, welche keinen Dienstgeberbezug aufweisen.

alle Geschäftsfälle der Kohorten 2015 bis 2020 zur Analyse zur Verfügung stehen. Für alle anderen Bundesländer wurde für (a) den Vergleich von Kärnten mit anderen Bundesländern und (b) die Kontrollgruppenziehung lediglich eine Zufallsstichprobe aller AMS-Kund\_innen von ca. 34% zur Verfügung gestellt (Argumentation: Minimierungs- und Verhältnismäßigkeitsprinzip), wodurch in der Folge auf Ebene der Vergleichsdaten anderer Bundesländer Absolutzahlen nicht aussagekräftig bzw. sogar irreführend sind, sondern lediglich Anteilswerte in die Interpretation einfließen dürfen.

Wie Tabelle 6 zu entnehmen ist, beläuft sich der Anteil von Arbeitslosen mit geringfügiger Beschäftigung in Kärnten je nach Kohortenjahr auf Werte zwischen 15,7% (2015) und 17,8% (2020). **Insgesamt, d.h. im Durchschnitt der Jahre 2015 bis 2020 beträgt der Anteil 16,7%.** Unter der Voraussetzung, dass das COVID-Jahr 2020 als Ausnahme zu gelten hat, kann für die restlichen Jahre 2015 bis 2019 **kein eindeutiger zeitlicher Trend** der Zu- oder Abnahme abgeleitet werden. So entfällt der höchste Anteil auf das Jahr 2017 mit einem Anteilswert von 17,0%, in den darauffolgenden Jahren 2018 und 2019 zeigt sich ein leichter Rückgang auf zuletzt 16,0% im Jahr 2019.

Ein **Bundeslandvergleich** des Anteils von Arbeitslosen mit geringfügiger Beschäftigung an allen Arbeitslosen zeigt **größere Differenzen**: Der höchste Anteilswert entfällt auf Wien mit 19,5% im Durchschnitt der Jahre 2015 bis 2020 (siehe Abbildung 1 und Tabelle 6). Kärnten liegt an zweiter Stelle hinter Wien mit dem bereits oben ausgewiesenen Durchschnittswert der Jahre 2015 bis 2020 von 16,7%. Am unteren Ende der Skala sind Tirol mit 9,5% Anteil und Vorarlberg mit 11,6% Anteil zu platzieren. Im mittleren Bereich rangieren Burgenland (12,4%), Oberösterreich (12,6%), Salzburg (13,3%), Niederösterreich (15,3%) und die Steiermark mit 15,5% Anteil.

**Abbildung 1: Geschäftsfälle nach Ausübung geringfügiger Beschäftigung und Bundesland (Gesamtdarstellung für Kohorten 2015 bis 2020)**

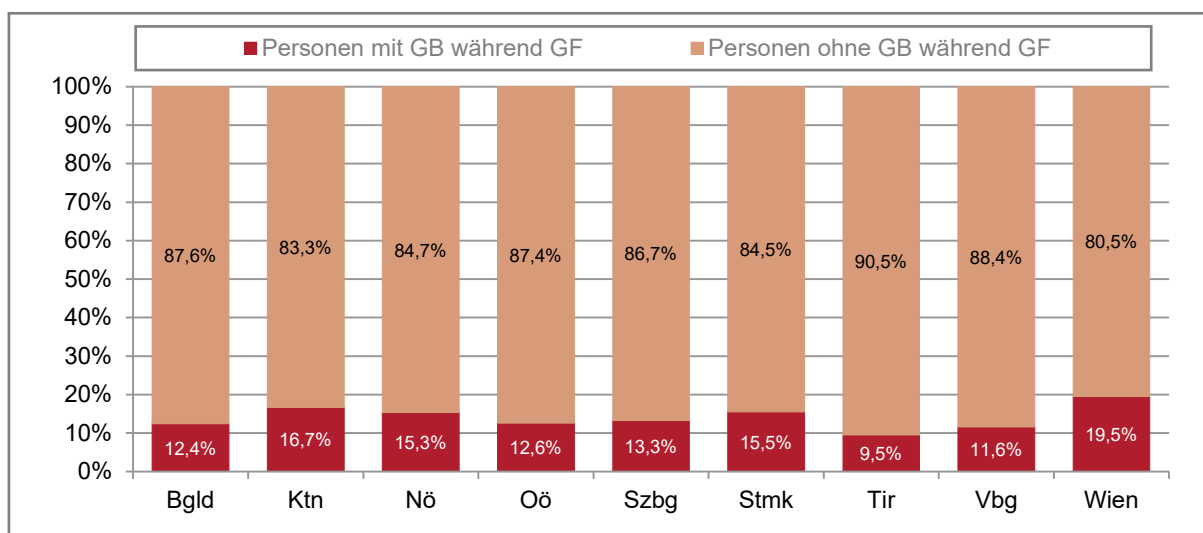

Quelle: L&R Database 'AL-GB-KTN', 2022; GB ... geringfügige Beschäftigung; GF ... Geschäftsfall

Betrachtet man die Situation für jede der 8 Kärntner Regionalgeschäftsstellen, so sind auf der einen Seite mit einem hohen Anteilswert geringfügiger Beschäftigung **Klagenfurt (20,8%)** und **Villach (19,0%)** herauszustreichen (siehe Tabelle 8). Am anderen Ende des Spektrums sind die Arbeitsmarktbezirke **Hermagor** und **Spittal/Drau** mit vergleichsweise niedrigen

Anteilswerten zu positionieren. In Hermagor beläuft sich der Anteil auf 10,9% in Spittal/Drau auf 11,4%.

Damit stehen die zwei erstgenannten Kärntner Regionen mit der höchsten Bevölkerungsdichte – gemessen in Einwohnenden je km<sup>2</sup> – den beiden letztgenannten Regionen mit der niedrigsten Dichte gegenüber. Es ist somit davon auszugehen, dass die gleichzeitige geringfügige Beschäftigung bei steigendem Urbanitätsgrad häufiger ausgeübt wird. Zum Teil wird dieser Trend dadurch bedingt, dass in den urbanen Zonen auch gleichzeitig die Berufsfelder Reinigung, Handel und Büro stärkeres Gewicht haben als in den ländlichen Regionen. Davon abgesehen zeigt sich hinsichtlich der Ausübung geringfügiger Beschäftigung auch innerhalb der Berufsbereiche eine Abhängigkeit vom Urbanitätsgrad. Im Beispiel der Büroberufe etwa beträgt das Aufkommen geringfügiger Beschäftigung 15,9% in Hermagor und 16,3% in Spittal/Drau, hingegen 24,2% in Klagenfurt 23,3% in Villach (siehe Tabelle 10).

Dieser Befund der **starken Unterschiede in Abhängigkeit vom Urbanitätsgrad** dürfte nicht nur auf Kärnten zutreffen. Als Hinweis darauf sei die Situation in Wien genannt, wo mit einem Anteilswert von 19,5% Anteil das von allen Bundesländern stärkste Aufkommen geringfügiger Beschäftigung gegeben ist.

**Abbildung 2: Geschäftsfälle nach Ausübung geringfügiger Beschäftigung und Regionalgeschäftsstellen (Gesamtdarstellung für Kohorten 2015 bis 2020)**

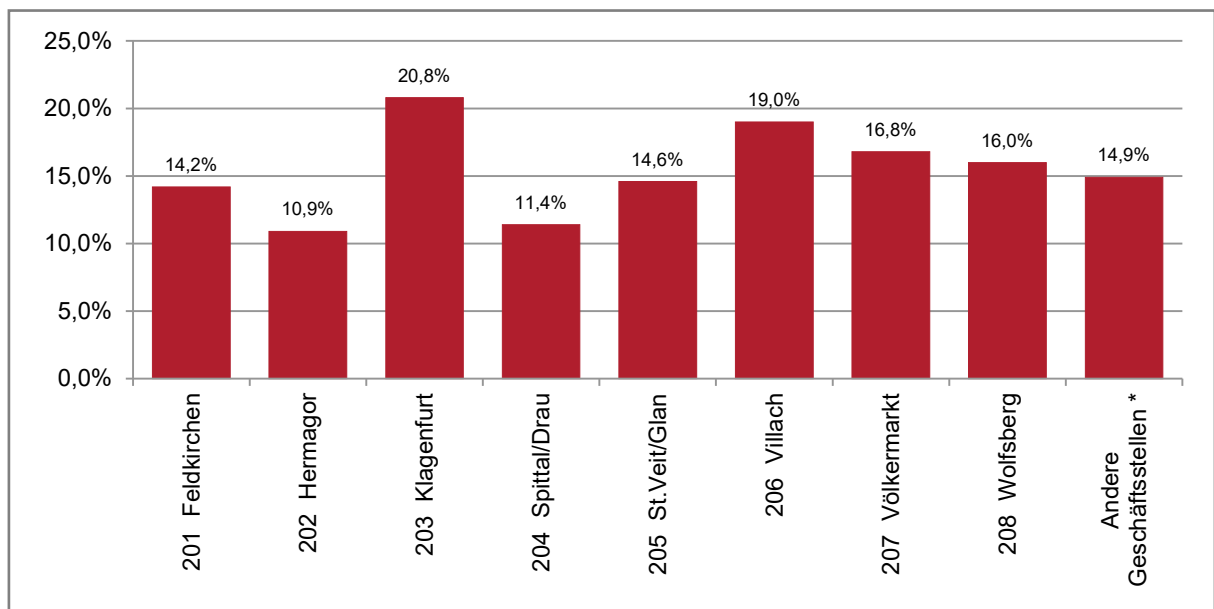

Quelle: L&R Database 'AL-GB-KTN', 2022; \* andere Geschäftsstellen: restliches Österreich

Auf Ebene der Sozialstruktur lässt sich ein hochsignifikanter Unterschied zwischen Männern und Frauen aufzeigen: **Weibliche** Arbeitslose gehen häufiger als männliche Arbeitslose einer geringfügigen Beschäftigung nach (siehe Abbildung 3 und Tabelle 17). Im Durchschnitt der Kohortenjahre 2015 bis 2020 beläuft sich die Differenz für Kärnten auf 6,3 Prozentpunkte und fällt damit deutlich höher aus als die Gesamtheit der anderen Bundesländer. Weiters bestehen in Kärnten geringe **altersspezifische Differenzen** (etwas höhere Anteilswerte bei Personen im unteren Haupterwerbsalter zwischen 25 und 34 Jahren mit 19,1% Anteil), und leichte **bildungsspezifische Differenzen** (unterdurchschnittliche Anteilswerte von 15,1% bei Personen mit abgeschlossener Lehrausbildung, überdurchschnittliche Anteilswerte von 20,2% bei Personen mit Bildungsstufe AHS, siehe Tabelle 17).

**Abbildung 3: Geschäftsfälle in Kärnten nach Ausübung geringfügiger Beschäftigung, Geschlecht und Alter (Gesamtdarstellung für Kohorten 2015 bis 2020)**

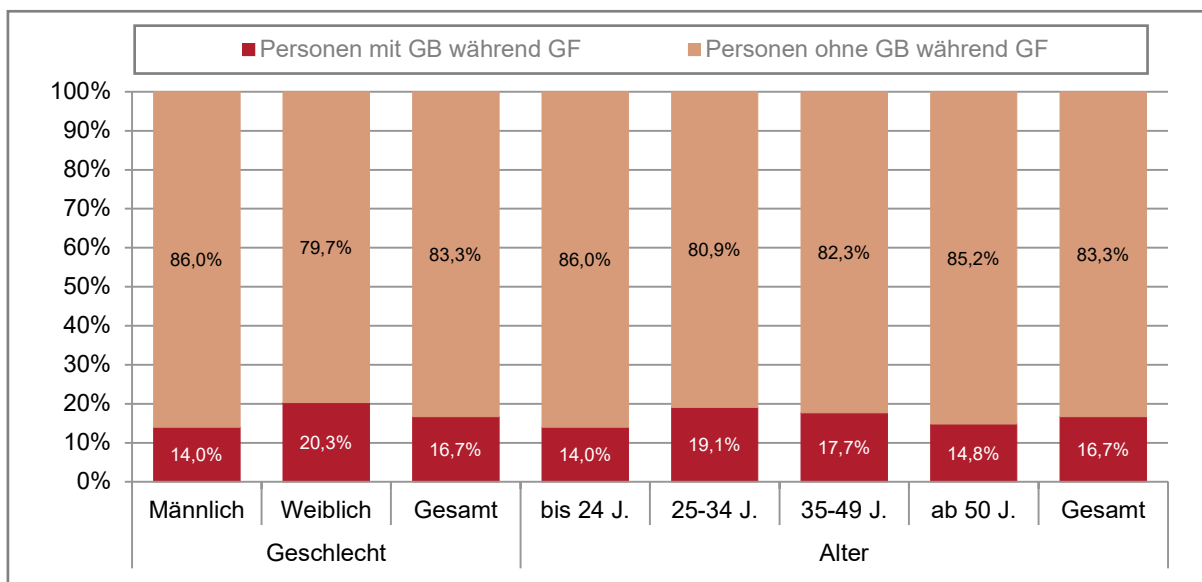

Quelle: L&R Database 'AL-GB-KTN', 2022

Sehr stark über dem Durchschnitt liegen in Kärnten die Anteilswerte von geringfügig Beschäftigten bei Arbeitslosen mit **Herkunft**<sup>17</sup> aus der Türkei. Quer über die Kohortenjahre 2015 bis 2020 gehen 28,1% von ihnen einer geringfügigen Beschäftigung nach; dies ist somit 11,4 Prozentpunkte mehr als im Gesamtdurchschnitt von 16,7% (siehe Tabelle 17).

Große Differenzen in der Ausübung einer geringfügigen Beschäftigung finden sich auch in Abhängigkeit vom Vorhandensein einer **Einstellungszusage**. Besteht diese Zusage, so wird seltener eine geringfügige Beschäftigung ausgeübt. Wieder quer über die sechs untersuchten Kohortenjahre beträgt bei Arbeitslosen mit Einstellzusage der Anteilswert 11,7%, bei Arbeitslosen ohne Einstellzusage 20,7% und fällt somit um 9,0 Prozentpunkte höher aus (siehe Abbildung 4 und Tabelle 24).

<sup>17</sup> In dieser Studie kommt durchgehend das Prinzip des Migrationshintergrunds zur Anwendung. Dabei wird unter dem Titel des Migrationshintergrunds bzw. der Herkunft nicht die aktuelle Staatsbürgerschaft, sondern das jeweilige Geburtsland der Person ausgewiesen. Das Konzept berücksichtigt auch die Situation der zweiten Generation: Ein allfälliger Migrationshintergrund mindestens eines Elternteils wird auf die zweite Generation übertragen.

**Abbildung 4: Geschäftsfälle in Kärnten nach Ausübung geringfügiger Beschäftigung und Einstellungsusage (Gesamtdarstellung für Kohorten 2015 bis 2020)**

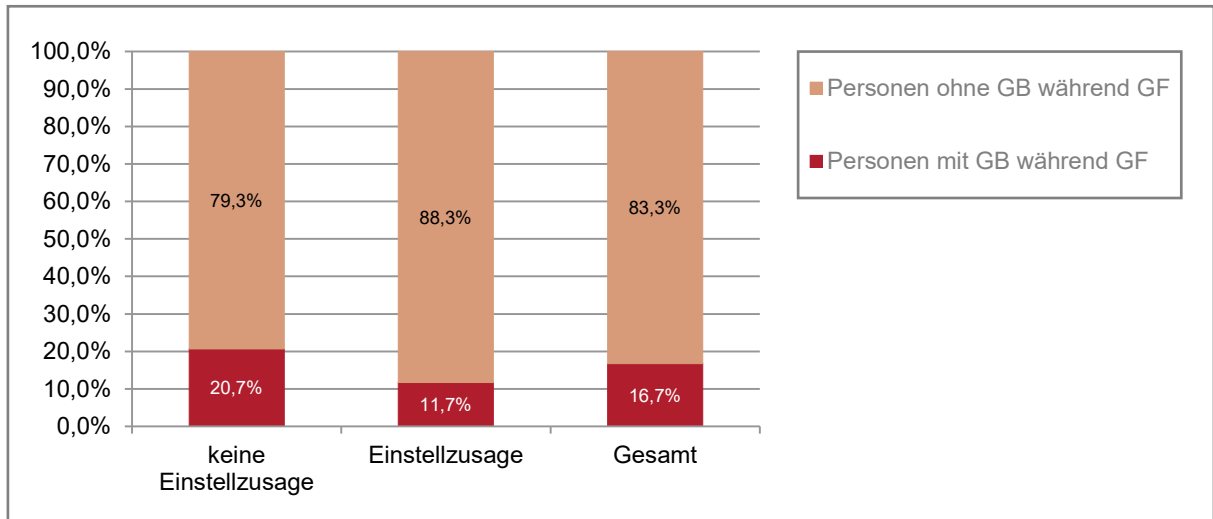

Quelle: L&R Database 'AL-GB-KTN', 2022

Ein Blick auf den **letzten ausgeübten Beruf** zeigt höhere Anteilswerte geringfügiger Beschäftigung in den Bereichen Reinigung, Handel und Büroberufe. Quer über die Kohortenjahre 2015 bis 2020 üben 25,5% der Reinigungskräfte geringfügige Beschäftigungsverhältnisse aus, 22,1% der Personen im Handel, und 21,6% der Personen mit Büroberufen (siehe Abbildung 5 und Tabelle 24). Das COVID-Jahr 2020 ist insofern herauszustreichen, als in diesem Jahr die geringfügige Beschäftigung in Fremdenverkehrsberufen deutlich häufiger als im Vorjahr zu finden ist mit 23,7% Anteil gegenüber 15,9% Anteil. In abgeschwächter Form trifft dies auch auf Reinigungsberufe zu (26,9% vs. 24,6%).

**Abbildung 5: Geschäftsfälle in Kärnten nach Ausübung geringfügiger Beschäftigung und letzten ausgeübten Beruf (Gesamtdarstellung für Kohorten 2015 bis 2020)**

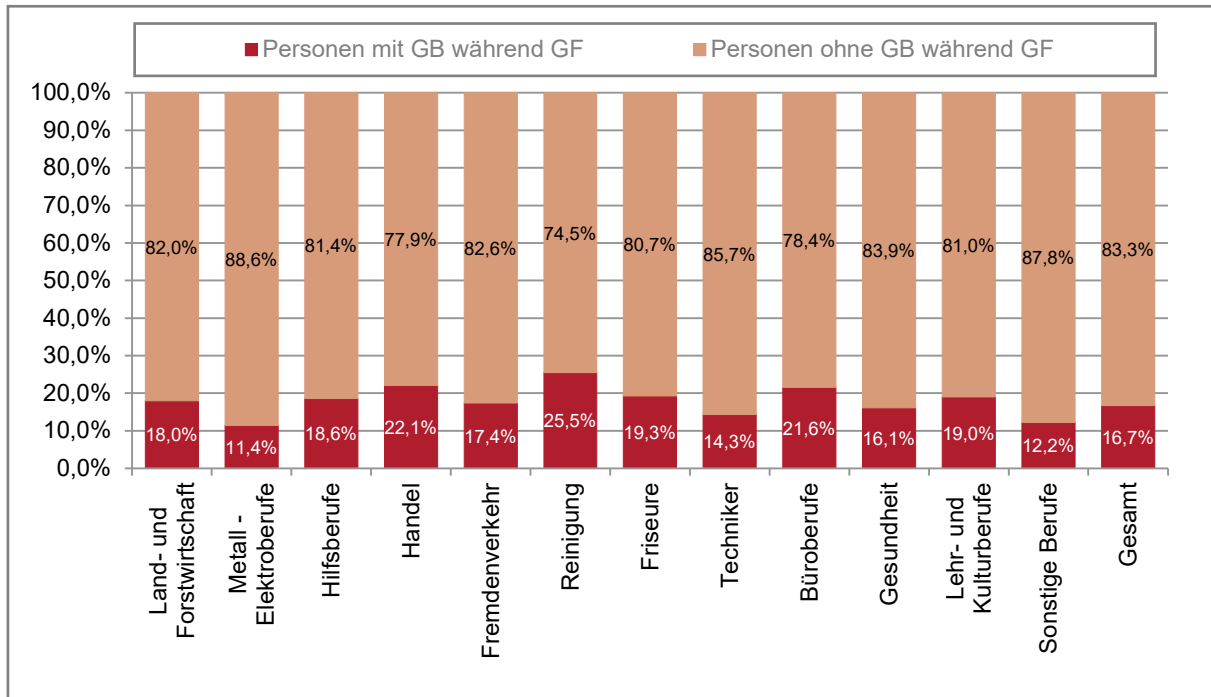

Quelle: L&R Database 'AL-GB-KTN', 2022

Spannend erscheint auch die Differenzierung der Ausübung geringfügiger Beschäftigungsverhältnisse nach der Typisierung des Geschäftsfalls in die beiden Gruppen **Erstfall / wiederkehrender Fall**. Zu diesem Zweck wurde für jede Person im dreijährigen Vorbeobachtungszeitraum des Geschäftsfalls allfällige zuvor verzeichnete Perioden der Arbeitslosigkeit gescannt. Das Ergebnis zeigt zwar hochsignifikante ( $p = 0,002$ ), aber dennoch relativ gering ausgeprägte Unterschiede: Ist ein Geschäftsfall als Erstfall einzustufen, so wird in 17,0% der Fälle eine geringfügige Beschäftigung ausgeübt, handelt es sich um eine wiederholte Vormerkung, so beträgt der Anteil geringfügiger Beschäftigungsverhältnisse 16,6% und fällt somit um 0,4 Prozentpunkte niedriger aus (siehe Tabelle 25). Daraus ist abzuleiten, dass die Dimension Erstfall / wiederkehrender Fall keine oder nur eine sehr geringe Erklärungskraft für die Ausübung geringfügiger Beschäftigung besitzt.

Wie Abbildung 6 zu entnehmen ist, variiert die Ausübung geringfügiger Beschäftigung stark in Abhängigkeit von der **Höhe des Tagsatzes im Transferleistungsbezug**. Quer über die Kohortenhjahre 2015 bis 2020 beträgt der Anteil geringfügiger Beschäftigung bei einer Tagsatzhöhe unter 30€ 22,0%. Erst bei höheren Tagsätzen zwischen 30 und 39€ ergibt sich ein geringer Anteil geringfügiger Beschäftigungsverhältnisse von 16,2%. Bei Tagsätzen über 40€ beläuft sich der Anteil auf nur mehr 9,4%, beträgt somit weniger als die Hälfte im Vergleich mit niedrigerer Tagsatzhöhe. Diese Ergebnisse unterstützen die These der Reduzierung von Armutsrisiken durch die Ausübung geringfügiger Beschäftigung, denn die geringfügige Beschäftigung wird eher ausgeübt, wenn die Höhe des Tagsatzes geringer ist.

**Abbildung 6: Geschäftsfälle in Kärnten nach Ausübung geringfügiger Beschäftigung und Höhe der Tagsätze im Leistungsbezug (Gesamtdarstellung für Kohorten 2015 bis 2020)**

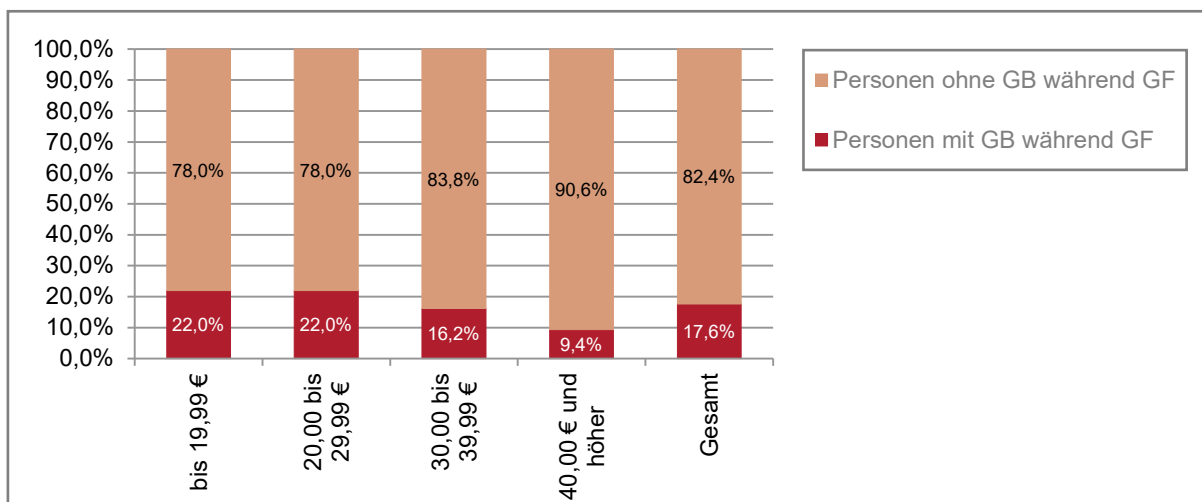

Quelle: L&R Database 'AL-GB-KTN', 2022

Ein Blick auf die **Branchenstrukturen** der geringfügigen Beschäftigungsverhältnisse zeigt eine klare Dominanz des Abschnitts I (Beherbergung und Gastronomie) mit einem Anteil von 29,1% quer über die Kohortenjahre 2015 bis 2020 (siehe Tabelle 38 bis 43). Im Vergleich mit einer HV-Analyse der Branchendaten von geringfügigen Beschäftigungsverhältnissen Kärntens im selben Zeitraum ist dieses Segment deutlich überproportional vertreten, zeigen die Vergleichswerte doch lediglich 18,1% Anteil und liegen somit um 11 Prozentpunkte niedriger (siehe Tabelle 44 bis 46). An zweiter Stelle mit einigem Abstand sind die geringfügigen Beschäftigungsverhältnisse der arbeitslosen Personen mit 8,4% dem Einzelhandel zuzurechnen (Vergleichswert geringfügige Beschäftigung Kärnten: 8,0%), an weiterer Stelle folgt die Gebäudebetreuung mit 6,9% Anteil (Vergleichswert: 5,1%) und der Baubereich mit 6,2% Anteil (Vergleichswert: 4,5%). Die Abschnitte C (Herstellung von Waren) und M (Erbringung freiberuflicher wissenschaftlicher und technischer Dienstleistungen) werden hingegen von den arbeitslosen Personen seltener genutzt als im Gesamtdurchschnitt der geringfügigen Beschäftigungsverhältnisse Kärntens.

Weiterführende Strukturanalysen arbeiten mit einer **differenzierten Kategorisierung der geringfügigen Beschäftigung** nach der Zahl der kumulierten Tage der geringfügigen Beschäftigung während des Geschäftsfalles. Unterschieden werden dabei vier Gruppen:

- Personen mit bis zu 28 kumulierten<sup>18</sup> Tagen an geringfügiger Beschäftigung während des Geschäftsfalles
- Personen mit 29 bis 60 kumulierten Tagen an geringfügiger Beschäftigung während des Geschäftsfalles
- Personen mit 61 bis 91 kumulierten Tagen an geringfügiger Beschäftigung während des Geschäftsfalles

<sup>18</sup> Die Zahl der Tage geringfügiger Beschäftigungsverhältnisse während des Geschäftsfalles wird nach hierarchischer Aufbereitung unabhängig von der Zahl der Dienstgeber und von Lücken in der Beschäftigung addiert und als kumulierte Summe ausgegeben.

- Personen mit 92 und mehr kumulierten Tagen an geringfügiger Beschäftigung während des Geschäftsfalls

Das Ergebnis führt zu einer leichten Relativierung der zuvor postulierten intensiven Ausübung geringfügiger Beschäftigung, da lange kumulierte Beschäftigungsdauern nicht in jedem Fall zu finden sind. Wie Abbildung 7 zu entnehmen ist, unterteilt sich der Gesamtanteilswert von 16,7% an geringfügiger Beschäftigung unter den Arbeitslosen in Kärnten in vier Teilgruppen: Lediglich bis zu 28 kumulierte Tage geringfügiger Beschäftigung finden sich bei 4,8% der arbeitslosen Personen, weitere 3,9% üben geringfügige Beschäftigungsverhältnisse mit einer kumulierten Dauer von 29 bis 60 Tagen aus, 2,6% sind dem Bereich „61 bis 91 kumulierte Tagen“ zuzurechnen und 5,5% gehen mehr als drei Monate einer geringfügigen Beschäftigung nach.

Ein **Bundeslandvergleich** zeigt, dass in Kärnten mit 4,8% Anteil geringfügige Beschäftigungsverhältnisse mit einer kürzeren kumulierten Dauer bis zu 28 Tagen etwas häufiger als in anderen Bundesländern ausgeübt werden. Demnach beträgt der entsprechende Anteilswert in Wien 4,5%, in Salzburg 4,1%, in der Steiermark 4,0%, in den restlichen Bundesländern zwischen 3,1% und 3,8% (siehe Abbildung 7 und Tabelle 27).

Auf der anderen Seite steht Kärnten, was geringfügige Beschäftigungsverhältnisse mit einer längeren kumulierten Dauer von 92 und mehr Tagen betrifft, mit einem Anteilswert von 5,5% an dritter Stelle hinter Wien mit 8,6% Anteil und Niederösterreich mit 6,0% Anteil.

**Abbildung 7: Geschäftsfälle nach Ausübung geringfügiger Beschäftigung im Detail und Bundesland (Gesamtdarstellung für Kohorten 2015 bis 2020)**

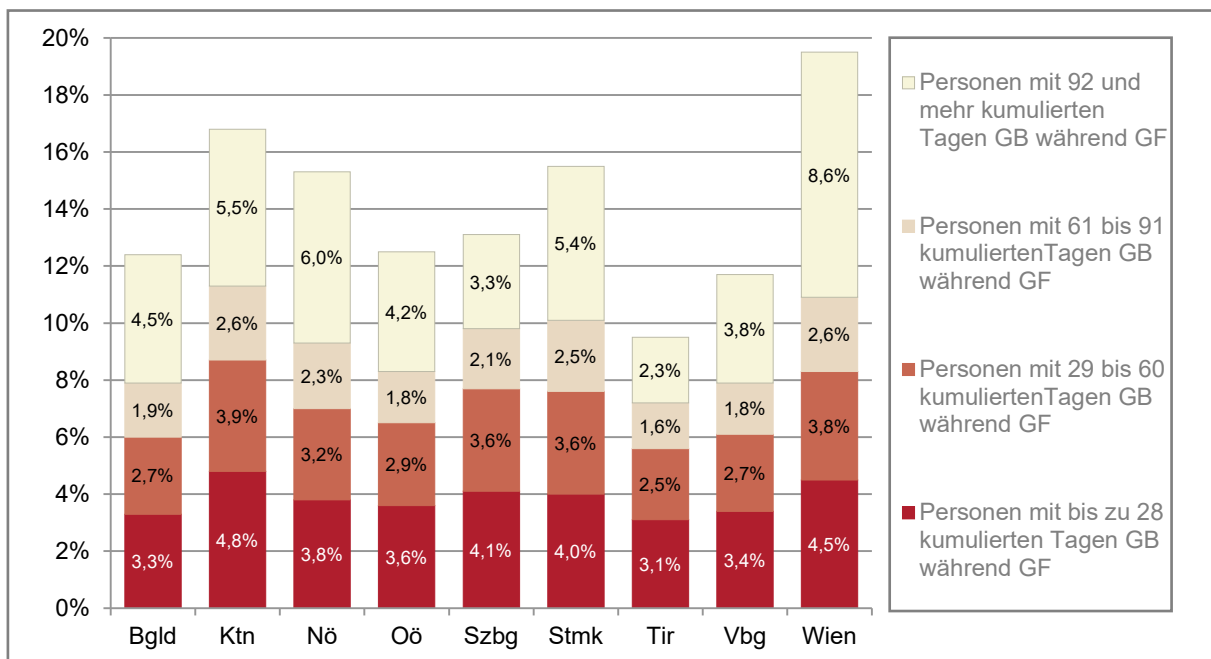

Quelle: L&R Database 'AL-GB-KTN', 2022; eine Gesamtdarstellung für Österreich ist nicht zulässig, da mit Ausnahme Kärntens nur Stichproben übermittelt wurden.

Eine **übersichtliche Darstellung der Ausübung geringfügiger Beschäftigungsverhältnisse während des Geschäftsfalls bieten Mittelwertanalysen** für die Gesamtheit der arbeitslosen Personen. Im Durchschnitt der Kohorten 2015 bis 2020 zeigt sich dabei, dass die stärkste Nutzung geringfügiger Beschäftigung auf Wien entfällt mit durchschnittlich 28,6

kumulierten Tagen (arithmetischer Mittelwert für alle Geschäftsfälle, siehe Abbildung 8 und Tabelle 47). An zweiter Stelle ist Niederösterreich zu reihen mit einem Durchschnittswert von 20,5 Tagen, **an dritter Stelle Kärnten mit einem Durchschnittswert von 18,0 Tagen**, gefolgt von der Steiermark mit 17,0 Tagen. Ein geringerer Grad der Ausübung findet sich hingegen in Salzburg, Tirol und Vorarlberg.

Ein ähnliches Bild ergibt die Berechnung des **Anteils der kumulierten Dauer geringfügiger Beschäftigung an der Geschäftsfalldauer in Prozent** für jedes Bundesland. Die höchste Quote entfällt dabei auf Wien mit einem Anteil von 9,0% (siehe Abbildung 8 und Tabelle 48). An **zweiter Stelle folgt mit 8,3% bereits Kärnten**, gefolgt von der Steiermark mit 7,7% Anteil und Niederösterreich mit 7,6% Anteil. Geringe Quoten ergeben sich demgegenüber für Burgenland (6,1%), Vorarlberg (6,0%) und Tirol (5,2%).

**Abbildung 8: Mittelwert der kumulierten Dauer in Tagen der Ausübung geringfügiger Beschäftigung und des Anteils der kumulierten Dauer an der Geschäftsfalldauer für alle Geschäftsfälle nach Bundesland (Gesamtdarstellung für Kohorten 2015 bis 2020)**

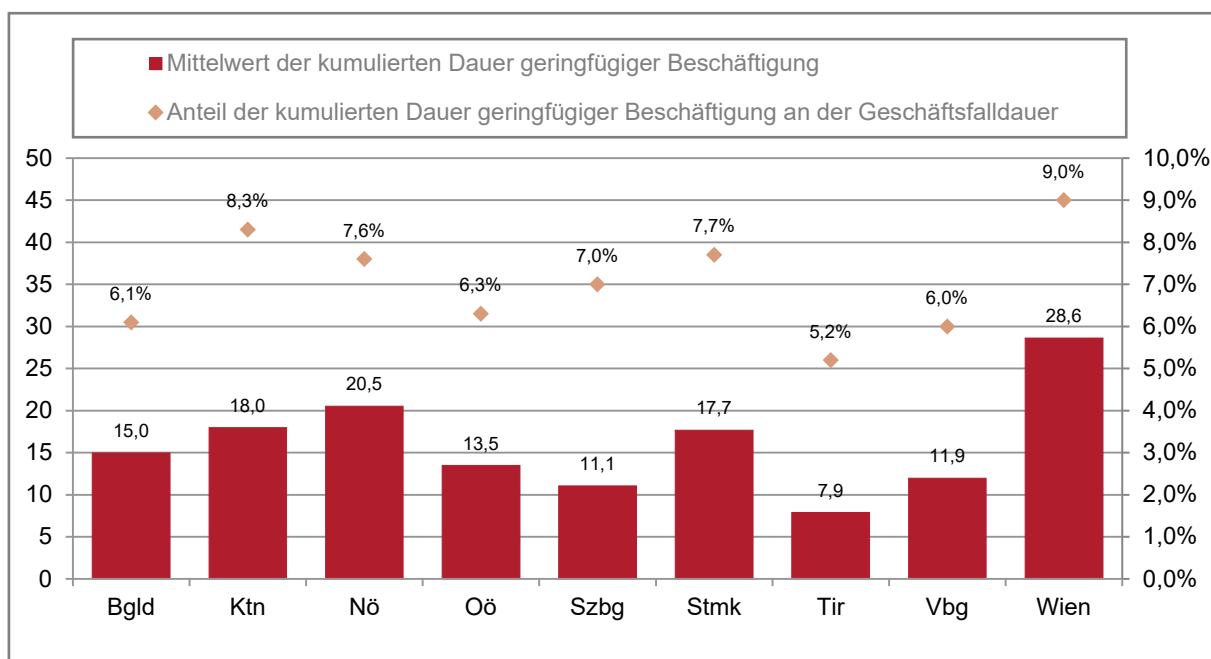

Quelle: L&R Database 'AL-GB-KTN', 2022

Aus der Betrachtung der Mittelwerte kumulierter Dauer nach **Regionalen Kärntner Geschäftsstellen** lassen sich ähnliche Erkenntnisse ableiten wie sie auf Basis von Abbildung 1 formuliert wurden. Quer über alle Geschäftsfälle beläuft sich der durchschnittliche Mittelwert auf 24,3 Tage in Klagenfurt und 21,8 Tage in Villach, womit Arbeitslosen aus diesen beiden Geschäftsstellen der höchste Grad der Ausübung geringfügiger Beschäftigung zuzuordnen ist (siehe Abbildung 9 und Tabelle 49). In Feldkirchen mit durchschnittlich 11,0 Tagen und Hermagor mit sogar nur rund 6,5 Tagen werden geringfügige Beschäftigungsverhältnisse demgegenüber weitaus seltener ausgeübt. Ähnliche Befunde ergibt die Berechnung des Anteils kumulierter Dauer geringfügiger Beschäftigung an der Geschäftsfalldauer (siehe Abbildung 9 und Tabelle 50). Mit einem **Anteilswert von 10,2% und 9,2% stehen Klagenfurt und Villach an erster und zweiter Stelle. Hermagor mit 6,1% Anteil und Spittal/Drau mit 5,6% Anteil** verzeichnen demgegenüber die geringsten Quoten.

**Abbildung 9: Mittelwert der kumulierten Dauer in Tagen der Ausübung geringfügiger Beschäftigung und des Anteils der kumulierten Dauer an der Geschäftsfalldauer für alle Geschäftsfälle nach Regionaler Geschäftsstelle (Gesamtdarstellung für Kohorten 2015 bis 2020)**

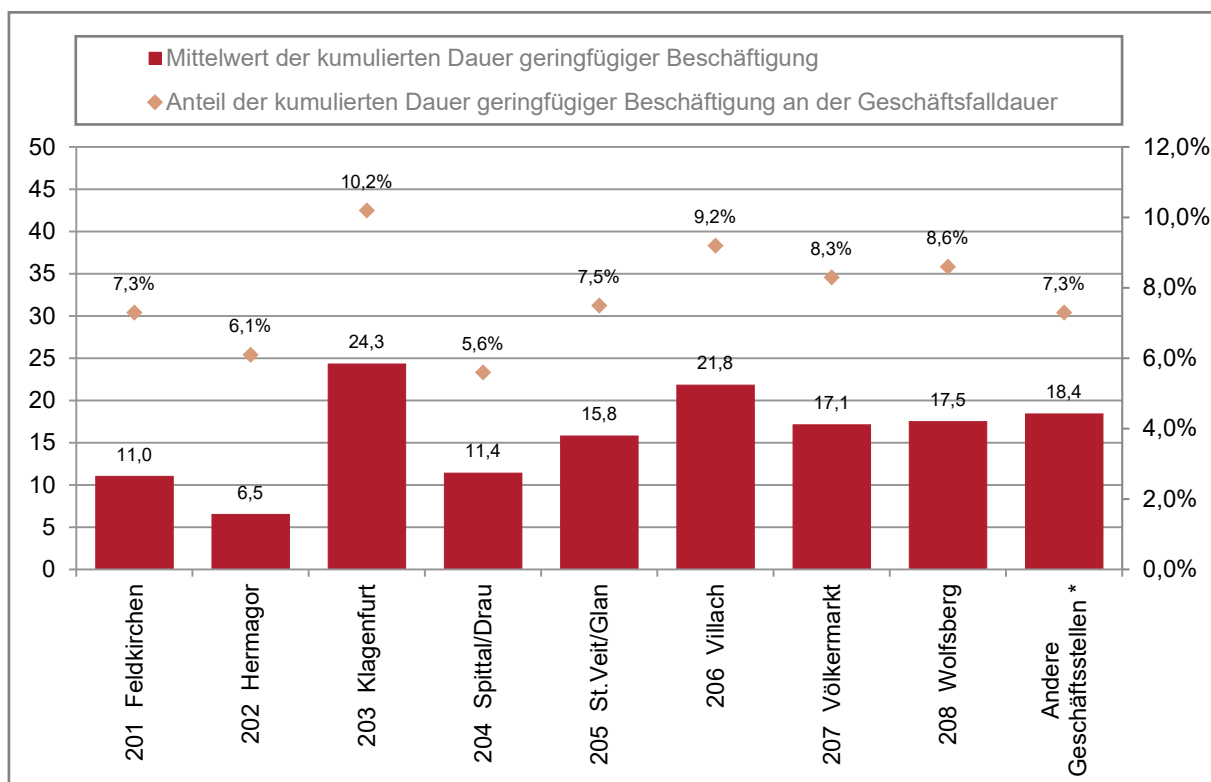

Quelle: L&R Database 'AL-GB-KTN', 2022; \* andere Geschäftsstellen: restliches Österreich

Von Interesse ist auch die Frage, wie häufig eine **Übereinstimmung** zwischen (a) dem Dienstgeber für das geringfügige Beschäftigungsverhältnis während des Geschäftsfalls und (b) dem Dienstgeber des vollversicherten Beschäftigungsverhältnisses nach Ende des Geschäftsfalls gefunden werden kann. Zu diesem Zweck wurde ein Scan der Dienstgeberkonten vorgenommen und für die Arbeitsmarktpositionen (a) und (b) einem Abgleich<sup>19</sup> unterzogen.

Das Ergebnis überrascht doch einigermaßen: Quer über die Kohorten 2015 bis 2020 kann in immerhin 41,9% aller Fälle eine Übereinstimmung auf Ebene des Betriebs gefunden werden (siehe Abbildung 10 und Tabelle 36). Nach Geschlecht differenziert zeigt sich kein wesentlicher Unterschied. Demgegenüber steigt der Grad der Übereinstimmung mit dem Alter: wo von den Jugendlichen und jungen Erwachsenen 32,1% eine Übereinstimmung des Dienstgebers aufweisen, beträgt der Anteil bei Personen im unteren Haupterwerbsalter 39,0%, im oberen Haupterwerbsalter 44,5% und bei Älteren ab 50 Jahren 50,4% (siehe Abbildung 10 und Tabelle 36).

Größere Differenzen in der Übereinstimmung der Dienstgeber finden sich auch bei Betrachtung der Höhe des Tagsatzes im Leistungsbezug und in Abhängigkeit von der Existenz einer Einstellungszusage. Was die Höhe des Tagsatzes betrifft, gilt grundsätzlich: je höher der

<sup>19</sup> Fälle, in denen keine validen Einträge zu Dienstgeberkonten vorliegen, wurden aus der Darstellung ausgeschlossen. Dies ist beispielsweise der Fall, wenn nach Ende des Geschäftsfalls keine unselbständige Beschäftigung oberhalb der Geringfügigkeitsgrenze vorliegt oder wenn Dienstgeberkonteneinträge Leermeldungen beinhalten.

Tagsatz, umso höher auch der Grad der Übereinstimmung. So beträgt bei Tagsätzen unter 20€ der Grad der Übereinstimmung 36,0%, bei Tagsätzen zwischen 20€ und 29,99€ 41,0%, bei Tagsätzen zwischen 30€ und 39,99€ 47,4% und bei Tagsätzen ab 40€ 46,6% (siehe Tabelle 37).

Wenig verwunderlich ist hingegen, dass im Falle einer Einstellungszusage auch der Grad der Übereinstimmung deutlich höher ausfällt. Wiederum Tabelle 37 ist zu entnehmen, dass bei Personen mit Einstellungszusage der Grad der Übereinstimmung 56,8% beträgt, andernfalls 34,6%.

Zuletzt seien noch zwei Berufsbereiche mit hoher Übereinstimmung angeführt: Hier findet sich an erster Stelle das Berufsfeld Friseur\*in mit 52,2% Anteil, gefolgt vom Bereich Fremdenverkehr mit 50,9% (siehe Tabelle 37).

**Abbildung 10: Übereinstimmung des Dienstgebers in der Untersuchungsgruppe zwischen der geringfügigen Beschäftigung während des Geschäftsfalls und der vollversicherten Beschäftigung nach dem Geschäftsfall nach Geschlecht und Alter (Gesamtdarstellung für Kohorten 2015 bis 2020)**

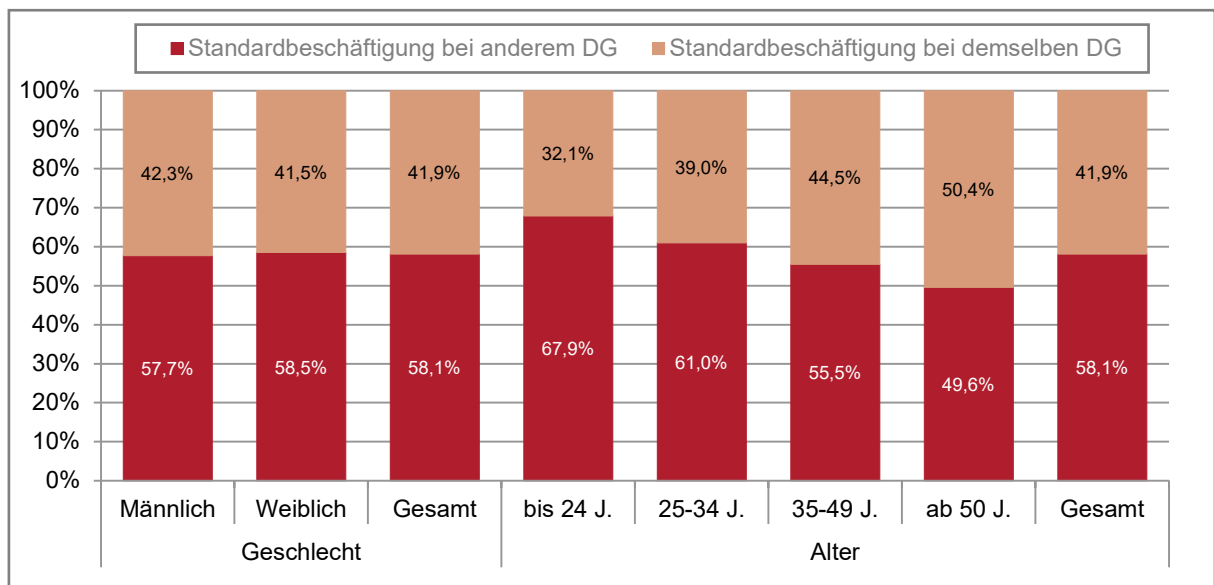

Quelle: L&R Database 'AL-GB-KTN', 2022; DG ... Dienstgeber

### 3 Effekte der geringfügigen Beschäftigung auf die Geschäftsfalldauer in Kärnten

In diesem Kapitel soll die zentrale Fragestellung der Studie untersucht werden. Gefragt wird also, inwiefern die Ausübung geringfügiger Beschäftigung einen Einfluss auf die Dauer der Vormerkung (bzw. genauer: die Geschäftsfalldauer) ausübt. Vorbereitend wurde ein Kontrollgruppendedesign implementiert. Nun kann der Vergleich zwischen Untersuchungsgruppe und der Kontrollgruppe vorgenommen werden, welcher für sechs Kohorten (Abgänge aus dem Geschäftsfall 2015 bis 2020) berechnet wurde.

Zwecks besserer Übersichtlichkeit wird vor allem das Gesamtergebnis für die sechs Kohorten als gesamtdurchschnittliches Ergebnis 2015-2020 diskutiert, in weiterer Folge wird geprüft, ob das Ergebnis Unterschiede zwischen den einzelnen Kohorten zeigt.

Wie Abbildung 11 zu entnehmen ist, zeigt die **Geschäftsfalldauer eine sehr deutliche Abhängigkeit von der Ausübung geringfügiger Beschäftigungsverhältnisse**. Bei Untergliederung der Geschäftsfalldauer in sechs Dauer-Kategorien „bis 28 Tage“, „29 bis 91 Tage“, „92 bis 182 Tage“, „183 bis 365 Tage“, „366 bis 730 Tage“ und „731 Tage und mehr“ weist die Untersuchungsgruppe im Bereich der kürzeren Dauer-Kategorien geringere Anteilswerte als die Kontrollgruppe auf, im Bereich der längeren Dauer-Kategorien hingegen höhere Anteilswerte: Bei einer Geschäftsfalldauer bis zu einem Monat beträgt der Anteilswert in der Untersuchungsgruppe mit 4,1% lediglich ein Viertel des Anteilswerts in der Kontrollgruppe (16,2%), im Segment der Geschäftsfalldauer von zwei bis drei Monaten mit 23,8% rund zwei Drittel der Kontrollgruppe (35,1%).

In den höheren Dauer-Kategorien zeigt sich hingegen der umgekehrte Trend: hier ist der Anteil in der Untersuchungsgruppe höher als in der Kontrollgruppe. Der Aspekt der Langzeitbeschäftigungslosigkeit mit einer Geschäftsfalldauer über einem Jahr trifft auf die Summe der beiden längsten Dauer-Kategorien zu: im Bereich der Untersuchungsgruppe beläuft sich der Anteilswert auf 22,2%, im Bereich der Kontrollgruppe hingegen auf 11,2%, was etwa der Hälfte entspricht.

Eine statistische Prüfung der Auswirkung der geringfügigen Beschäftigung auf die Geschäftsfalldauer mittels geeigneter Testverfahren (Goodman, Kruskal Tau) liefert unter der für dieses Setting korrekten Annahme, dass die Geschäftsfalldauer die abhängige Variable darstellt, ein **hoch signifikantes Ergebnis** (Irrtumswahrscheinlichkeit  $p = 0,000$ ).<sup>20</sup> Dies gilt auch bei getrennter Untersuchung jeder der Kohorten 2015 bis 2020: in jeder der sechs Kohorten fällt das Ergebnis hoch signifikant aus.

---

<sup>20</sup> Die Irrtumswahrscheinlichkeit  $p$  bezeichnet ein Zahlenmaß für die Wahrscheinlichkeit, dass ein Ergebnis einer statistischen Analyse sich auf substantielle Art und Weise von einer Vergleichsgruppe unterscheidet. Bei einem  $p$ -Wert von  $\leq 5\%$  bzw. 0,05 spricht man von einem signifikanten, bei einem Wert von  $\leq 1\%$  bzw. 0,01 spricht man von einem sehr signifikanten und bei einem Wert von  $\leq 0,1\%$  bzw. 0,001 spricht man von einem hoch signifikanten Ergebnis.

**Abbildung 11: Geschäftsfalldauer gruppiert für Untersuchungs- und Kontrollgruppe (Gesamtdarstellung für Kohorten 2015 bis 2020)**

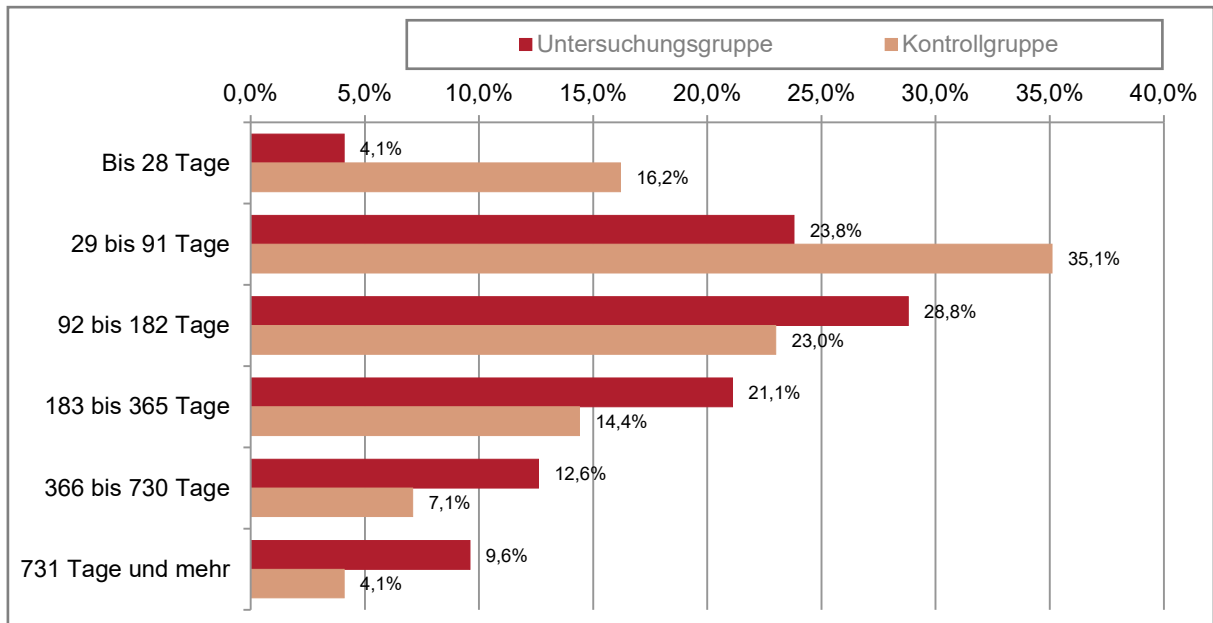

Quelle: L&R Database 'AL-GB-KTN', 2022

Ein Blick auf die Durchschnittswerte<sup>21</sup> der Geschäftsfalldauer untermauert die oben aufgezeigten Differenzen zwischen Untersuchungs- und Kontrollgruppe. Quer über die sechs untersuchten Kohortenjahre beläuft sich die durchschnittliche Geschäftsfalldauer bei der Untersuchungsgruppe auf 292,5 Tage, bei der Kontrollgruppe hingegen auf 176,5 Tage. Bei Ausübung einer geringfügigen Beschäftigung **verlängert sich die durchschnittliche Geschäftsfalldauer somit um 116 Tage bzw. 65,7%**. Varianzanalysen belegen dabei eine hochsignifikante Differenz zwischen den beiden Gruppen ( $p = 0,000$ ).

### Erläuterung zur Berechnung der Effekte auf die Geschäftsfalldauer

Analysen zum Effekt der geringfügigen Beschäftigung auf die Geschäftsfalldauer weisen i.d.R. zwei Indikatoren aus:

- Die Veränderung der Geschäftsfalldauer durch die geringfügige Beschäftigung in Tagen („Differenz“)
- Die Veränderung der Geschäftsfalldauer durch die geringfügige Beschäftigung in Prozent („Relation“)

### Beispielrechnung

Die Geschäftsfalldauer in der Kontrollgruppe der Personen ohne geringfügiger Beschäftigung beträgt 176,5 Tage; die Geschäftsfalldauer in der Untersuchungsgruppe der Personen mit geringfügiger Beschäftigung beträgt 292,5 Tage

- Ergebnis „Differenz“:  $292,5 - 176,5 = +116$  Tage
- Ergebnis „Relation“:  $292,5 / 176,5 = +65,7\%$

<sup>21</sup> Berechnungsgrundlage: arithmetischer Mittelwert der für jede Person errechneten Geschäftsfalldauer in Tagen.

Wird jedes der sechs untersuchten Kohortenjahre 2015 bis 2020 gesondert betrachtet, ergeben sich nur geringe Abweichungen im Ergebnis. Eine etwas größere Differenz der Geschäftsfalldauer zwischen Untersuchungs- und Kontrollgruppe zeigt sich bei der Kohorte 2018 mit einer um 74,2% längeren Geschäftsfalldauer bei der Untersuchungsgruppe, die geringste Differenz weist die Kohorte 2015 mit einem Plus von 58,3% auf (siehe Abbildung 12). Davon unabhängig belegen Varianzanalysen für alle sechs Jahreskohorten hochsignifikante Unterschiede zwischen Untersuchungs- und Kontrollgruppe ( $p = 0,000$ ).

Interessant stellt sich die Entwicklung ab dem Jahr 2018 dar. Die gute Konjunktur schlägt sich in der Kontrollgruppe (also jenen Arbeitslosen ohne geringfügiger Beschäftigung bzw. genauer mit weniger als 5 Tagen geringfügiger Beschäftigung) ab 2018 relativ deutlich in Richtung einer Verkürzung der Geschäftsfalldauer nieder. Belief sich in der Kontrollgruppe die Geschäftsfalldauer 2017 noch auf durchschnittlich 195,5 Tage, war 2018 im Durchschnitt ein Wert von 177,3 Tagen abzulesen. Allerdings schlägt sich dieser Trend in der Untersuchungsgruppe nur abgeschwächt zu Buche mit einem Rückgang von 319,5 Tagen auf 308,9 Tage. Dementsprechend steigt mit dem Jahr 2018 die Relation in der Geschäftsfalldauer zwischen Untersuchungs- und Kontrollgruppe auf 74,2% und bleibt auch bis zum Ende der Aufzeichnung im Jahr 2020 auf höherem Niveau. Eine mögliche Erklärung für diese „Entkoppelung“ könnte die Abschaffung der täglichen Grenze in der geringfügigen Beschäftigung mit 1.1.2017 sein.

**Abbildung 12: Geschäftsfalldauer (Mittelwerte Tage) für Untersuchungs- und Kontrollgruppe (Kohorten 2015 bis 2020)**

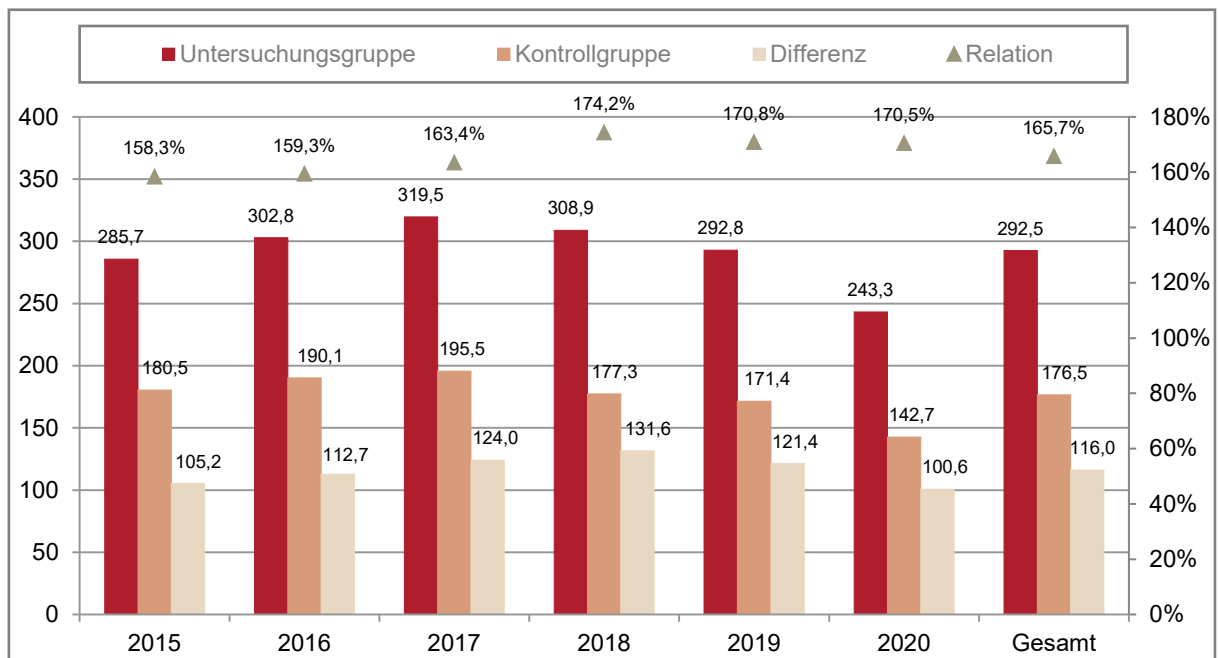

Quelle: L&R Database 'AL-GB-KTN', 2022

### 3.1 Effekte auf die Geschäftsfalldauer nach Sozial-, Leistungs- und Berufsmerkmalen

Wie gezeigt wurde, fällt in Kärnten quer über alle sechs Kohortenjahre bei Ausübung einer geringfügigen Beschäftigung die Geschäftsfalldauer um durchschnittlich 116

Tage bzw. 65,7% höher aus als bei der Kontrollgruppe von Geschäftsfällen ohne geringfügiger Beschäftigung. Im Zuge dieses Kapitels wird nun untersucht, inwieweit der Einfluss einer geringfügigen Beschäftigung auf die Geschäftsfalldauer nach Sozial-, Berufs- und Bezugsmerkmalen streut.

Bei Frauen wirkt sich die Ausübung einer geringfügigen Beschäftigung etwas stärker auf die Geschäftsfalldauer aus als bei Männern. So beträgt bei Frauen der Zuwachs 126,5 Tage bzw. 70,2%, bei Männern 104,9 Tage bzw. 60,8% (siehe Abbildung 13). Varianzanalysen zeigen dessen ungeachtet für beide **Geschlechter** hoch signifikante Unterschiede gegenüber der Kontrollgruppe ( $p = 0,000$ ). Dieselben Ergebnisse liefern Varianztests auch in Hinblick auf das Alter; bei jeder der vier **Altersgruppen** zeigen sich hochsignifikante Unterschiede zwischen Untersuchungs- und Kontrollgruppe ( $p = 0,000$ ). Die stärksten Effekte entfallen dabei auf die Gruppe der Älteren ab 50 Jahren mit einem Zuwachs von 131,1 Tagen, die geringsten Effekte zeigen sich hingegen bei Jugendlichen und jungen Erwachsenen bis 24 Jahren mit einer Differenz von 81,8 Tagen. Der Unterschied wird dabei aber vor allem durch das für jede Altersgruppe unterschiedliche Ausmaß der Geschäftsfalldauer verursacht, haben doch Ältere sowohl in der Untersuchungs- als auch in der Kontrollgruppe die vergleichsweise höchste Geschäftsfalldauer, Jüngere hingegen die niedrigste Geschäftsfalldauer. Bei Betrachtung der Relationen zwischen den jeweiligen Geschäftsfalldauerwerten zwischen Untersuchungs- und Kontrollgruppe verringert sich die Differenz der Ergebnisse. So entsteht bei arbeitslosen Jugendlichen eine Relation von +57,4%, bei Arbeitslosen im unteren Haupterwerbsalter zwischen 25 und 34 Jahren eine Relation von +70,4%, bei Arbeitslosen im oberen Haupterwerbsalter zwischen 35 und 49 Jahren eine Relation von +68,2%.

Zusammenfassend ist davon auszugehen, dass bei jüngeren Personen bis 24 Jahren und bei Männern die Effekte der Ausübung einer geringfügigen Beschäftigung auf die Geschäftsfalldauer etwas geringer ausfallen.

**Abbildung 13: Geschäftsfalldauer (Mittelwerte Tage) für Untersuchungs- und Kontrollgruppe nach Geschlecht und Alter (Gesamtdarstellung für Kohorten 2015 bis 2020)**

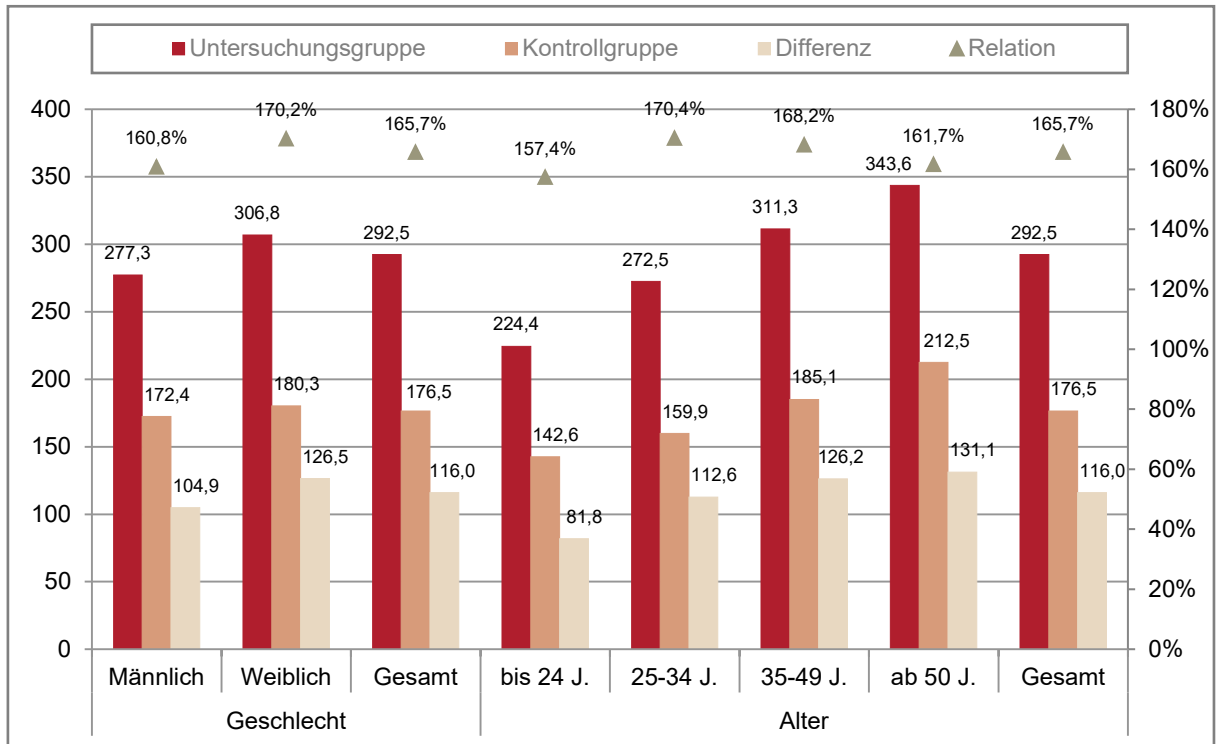

Quelle: L&R Database 'AL-GB-KTN', 2022

Bei Differenzierung der Effekte der geringfügigen Beschäftigung nach dem **Ausbildungsabschluss** lassen sich für alle Bildungsstufen hochsignifikante Unterschiede zwischen Untersuchungs- und Kontrollgruppe nachweisen. Dessen ungeachtet sticht der (vom Umfang her kleine) Bereich der Arbeitssuchenden mit höherer Ausbildung im Bereich Akademie oder Fachhochschule heraus. In diesem Bildungssegment zeigen sich überdurchschnittlich große Unterschiede in der Geschäftsfalldauer zwischen Untersuchungs- und Kontrollgruppe in Höhe von 143,6 Tagen bzw. einem anteilmäßigen Zuwachs von +107,4%, gleichbedeutend mit mehr als einer Verdoppelung der Geschäftsfalldauer.

Dem steht die Gruppe der Arbeitslosen ohne Ausbildungsabschluss mit unterdurchschnittlichen Effekten gegenüber: hier beträgt die durchschnittliche Differenz der Geschäftsfalldauer zwischen Untersuchungs- und Kontrollgruppe 106,1 Tage bzw. 46,2%.

**Abbildung 14: Geschäftsfalldauer (Mittelwerte Tage) für Untersuchungs- und Kontrollgruppe nach Ausbildung (Gesamtdarstellung für Kohorten 2015 bis 2020)**

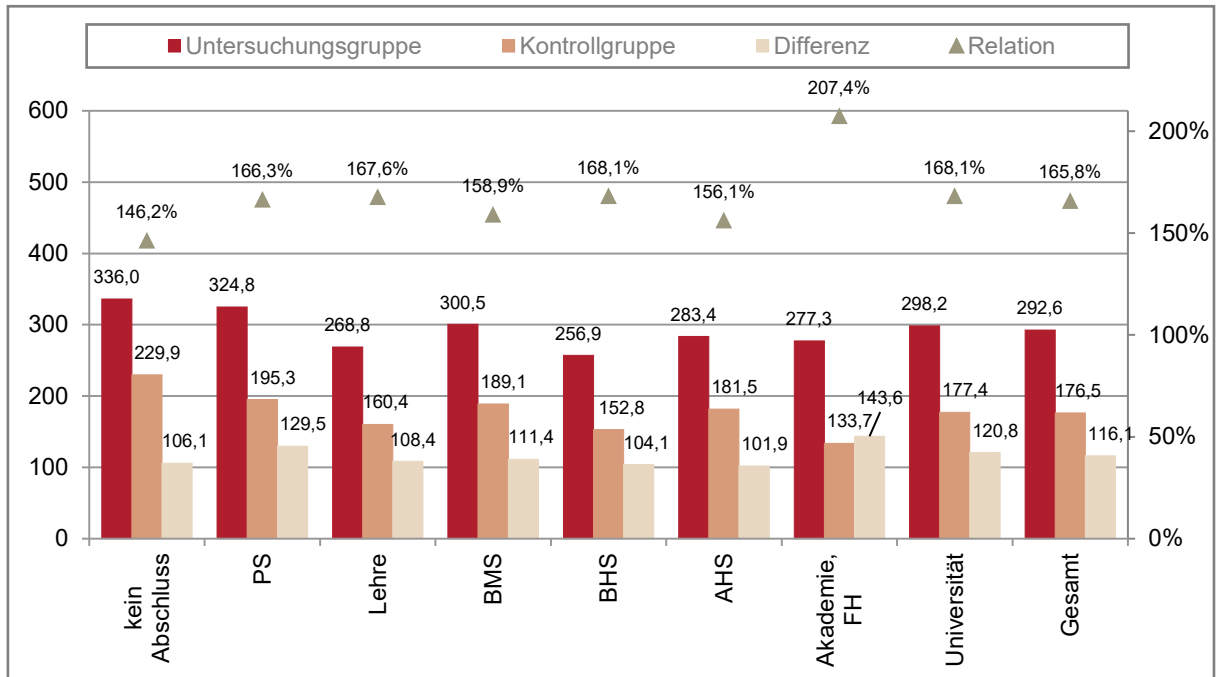

Quelle: L&R Database 'AL-GB-KTN', 2022

Bei getrennter Betrachtung nach der **Herkunft** lassen sich für jedes Segment hoch signifikante Effekte ( $p = 0,000$ ) auf die Geschäftsfalldauer nachweisen. Hinsichtlich des Ausmaßes des Effekts können zwei Gruppen – mit höherer vs. niedrigerer Wirkung – einander gegenübergestellt werden: Der ersten Gruppe ist die Herkunft aus Österreich (Relation +67,1%), EU14/EFTA (+67,9%), den Jugoslawischen Nachfolgestaaten (+69,1%) und den EU-NMS10-Staaten (+75,7%) zuzurechnen. Die zweite Gruppe mit einer etwas geringeren Wirkung umfasst die beiden EU-NMS2-Staaten Bulgarien und Rumänien (+61,4%), Türkei (+55,7%) und andere Drittstaaten (+46,7%).

**Abbildung 15: Geschäftsfalldauer (Mittelwerte Tage) für Untersuchungs- und Kontrollgruppe nach Herkunft (Gesamtdarstellung für Kohorten 2015 bis 2020)**

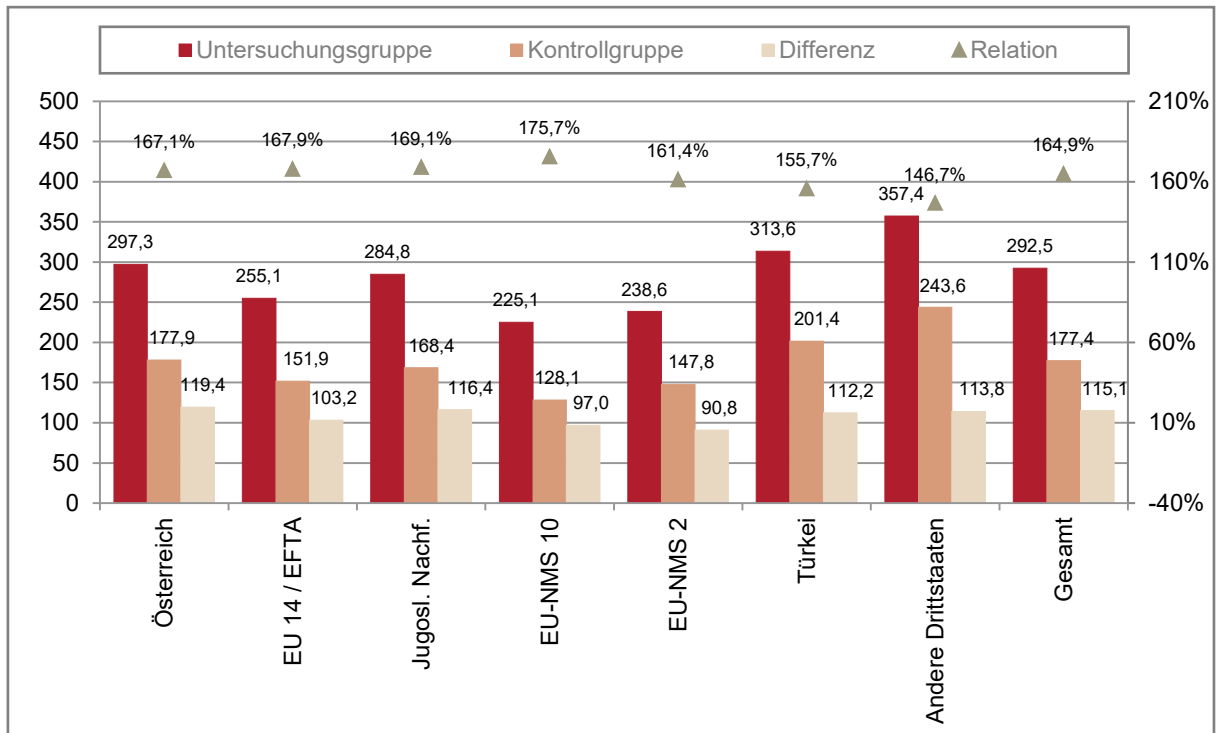

Quelle: L&R Database 'AL-GB-KTN', 2022

Sehr starke Unterschiede im Effekt der Ausübung geringfügiger Beschäftigungsverhältnisse auf die Geschäftsfalldauer finden sich in Abhängigkeit von der **Evidenz einer Einstellungs-zusage**. Liegt eine Einstellungs-zusage vor, so fällt nicht nur die Differenz der Geschäftsfalldauer in Tagen zwischen Untersuchungs- und Kontrollgruppe, sondern auch die Relation der Geschäftsfalldauerwerte geringer aus. Auf Ebene der Differenzwerte wird eine Erklärung für die geringere Auswirkung bei Ausübung geringfügiger Beschäftigungsverhältnisse in der grundsätzlich kürzeren Geschäftsfalldauer im Fall einer Wiedereinstellungs-zusage liegen. Wie Abbildung 16 zu entnehmen ist, beträgt die Geschäftsfalldauer bei der Kontrollgruppe im Falle einer Einstellungs-zusage im Durchschnitt 84,2 Tage, ohne Einstellungs-zusage durchschnittlich 219,1 Tage. Auf Ebene der Relationen allerdings kann dieses Argument nicht gelten: Wenn Personen mit Einstellungs-zusage einer geringfügigen Beschäftigung nachgehen, steigt die Geschäftsfalldauer um 44,1%, wenn Personen ohne Einstellungs-zusage einer geringfügigen Beschäftigung nachgehen, steigt diese hingegen um 68,8%.

In der Folge ist zu konstatieren, dass die Ausübung geringfügiger Beschäftigungsverhältnisse zwar sowohl im Falle einer Einstellungs-zusage als auch im gegenteiligen Fall zu einer hochsignifikanten Verlängerung der Geschäftsfalldauer führt ( $p = 0,000$ ); allerdings fallen die Effekte auf die Geschäftsfalldauer im ersten Fall deutlich stärker aus.

Wird nach der **Höhe des Leistungsbezugs** differenziert, so lassen sich interessanterweise nur geringe Unterschiede im Effekt der Ausübung geringfügiger Beschäftigung auf die Geschäftsfalldauer nachweisen. Auf den ersten Blick wird diese These durch den Vergleich der Differenzeffekte widerlegt, welcher aber durch die relativ unterschiedlichen Grund-Werte in den Geschäftsfalldauern beeinflusst wird. Anstelle dessen erweisen sich die Ergebnisse der Kategorie „Relation“ als zuverlässiger: Nach Unterteilung in vier Gruppen von Tagsätzen beginnend mit „bis 19,99€“, „20€ bis 29,99€“, „30€ bis 39,99€“ und „40€ und darüber“ ergibt sich

eine Ausweitung der Geschäftsfalldauer bei Ausübung geringfügiger Beschäftigungsverhältnisse um 55,9% (Kategorie „bis 19,99€“) bis 66,7% (Kategorie „20€ bis 29,99€“, siehe Abbildung 16). Ungeachtet der geringen Differenzen erweist sich der Effekt der geringfügigen Beschäftigung auf die Geschäftsfalldauer in allen vier Tagsatzhöhe-Kategorien als hochsignifikant.

**Abbildung 16: Geschäftsfalldauer (Mittelwerte Tage) für Untersuchungs- und Kontrollgruppe nach Einstellungsversprechen und Höhe des Tagsatzes im Leistungsbezug (Gesamtdarstellung für Kohorten 2015 bis 2020)**

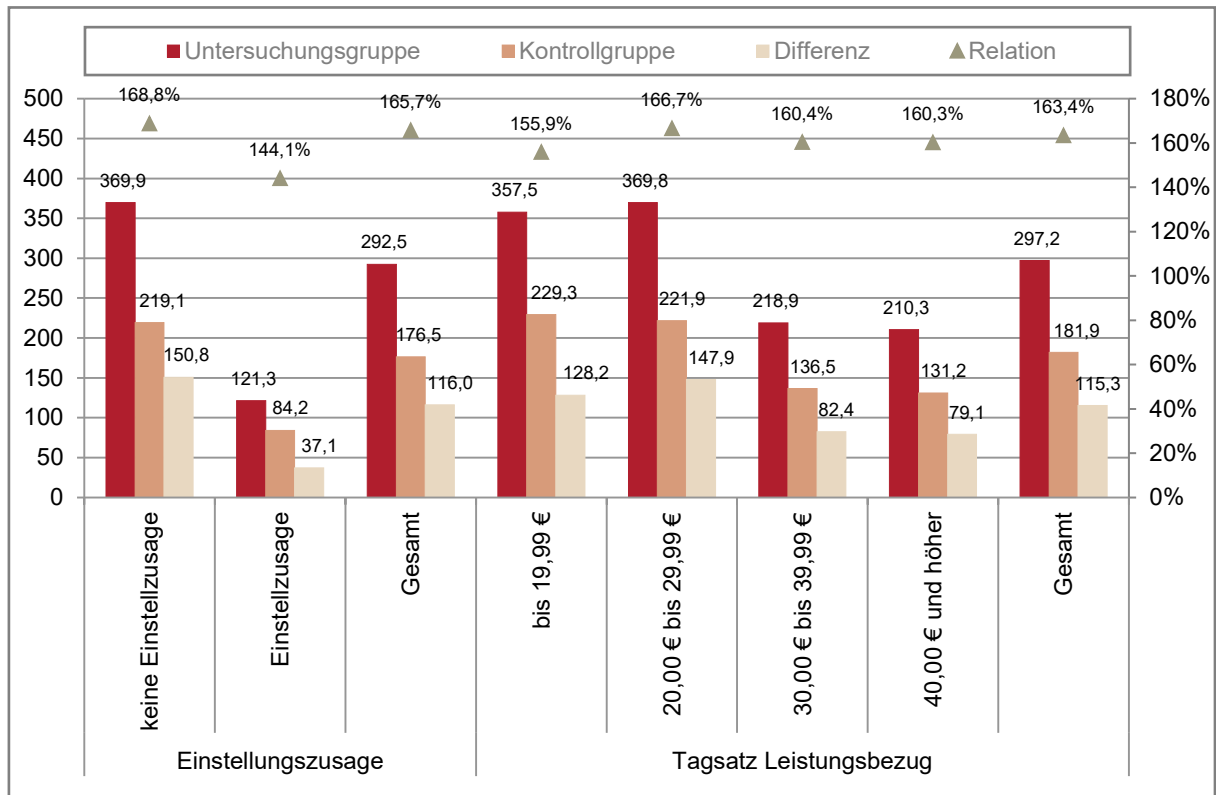

Quelle: L&R Database 'AL-GB-KTN', 2022

Weiters soll der Effekt der geringfügigen Beschäftigung auf die Geschäftsfalldauer nach **Berufsgruppen** differenziert untersucht werden. Als Datengrundlage stehen 6-Steller zum letzten ausgeübten Beruf zur Verfügung, wobei die Einträge zu 12 ausgewählten Berufsfeldern verdichtet wurden. Wie Varianzanalysen zeigen, ist unabhängig vom Umfang der Einzelergebnisse in jedem der 12 Segmente ein hochsignifikanter Effekt ( $p = 0,000$ ) der geringfügigen Beschäftigung auf die Geschäftsfalldauer gegeben.

Stärkere Effekte der geringfügigen Beschäftigung zeigen sich in den Berufsfeldern Handel (+74,4%), Fremdenverkehr (+80,0%), Friseure (+75,0%) und Gesundheit (+81,7%), geringere Effekte können für die Berufsfelder Land- und Forstwirtschaft (+42,4%) und Metall- und Elektroberufe (+37,6%) nachgewiesen werden.

**Abbildung 17: Geschäftsfalldauer (Mittelwerte Tage) für Untersuchungs- und Kontrollgruppe nach Berufsgruppe (Gesamtdarstellung für Kohorten 2015 bis 2020)**

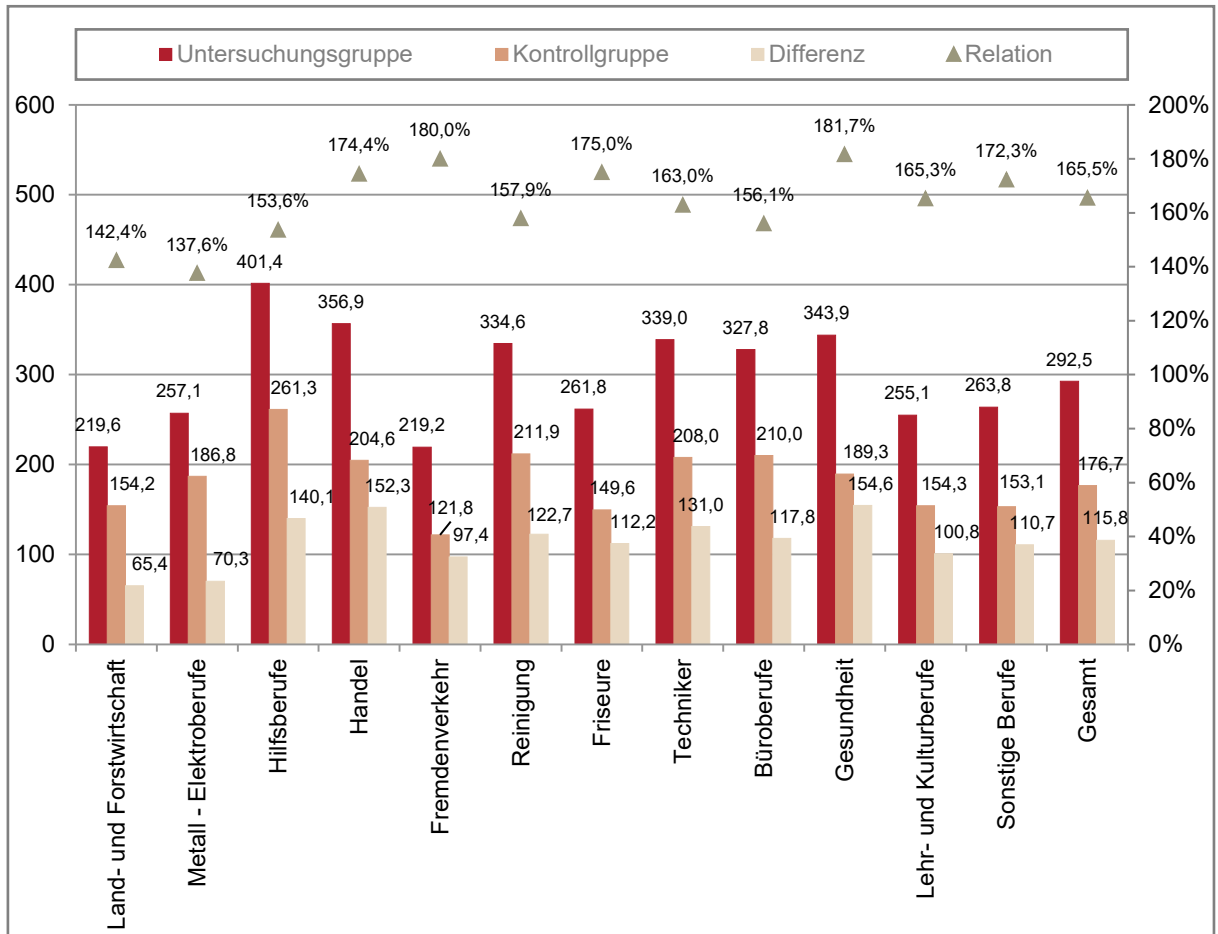

Quelle: L&R Database 'AL-GB-KTN', 2022

Wie sind die Effekte der geringfügigen Beschäftigung auf die Geschäftsfalldauer in Abhängigkeit vom **Kund\_innenstatus in der Vorkarriere** beschaffen? Zur Beantwortung dieser Frage wird für jede Person der Zeitraum von drei Jahren bzw. 1.095 Tagen vor dem Beginn des Geschäftsfalles auf allfällige frühere Geschäftsfälle hin untersucht. War im Vorbeobachtungszeitraum kein früherer Geschäftsfall registriert, so wird der Geschäftsfall der Gruppe „Erstfall“ zugeteilt, im anderen Fall der Gruppe „wiederkehrender Geschäftsfall“.

Das Ergebnis überrascht doch einigermaßen: Erstfälle zeigen deutlich stärkere Effekte der Ausübung einer geringfügigen Beschäftigung auf die Geschäftsfalldauer als Personen, welche im Vorzeitraum auch schon Kund\_innenstatus hatten. Bei Erstfällen beläuft sich der Zuwachs in der Geschäftsfalldauer auf 157,3 Tage bzw. +81,3%. Demgegenüber sind die Effekte bei der Gruppe mit wiederkehrendem Kund\_innenstatus mit 103,7 Tagen bzw.+61,4% deutlich geringer.

**Abbildung 18: Geschäftsfalldauer (Mittelwerte Tage) für Untersuchungs- und Kontrollgruppe nach der Kategorisierung Erstfall / wiederkehrender Fall (Gesamtdarstellung für Kohorten 2015 bis 2020)**

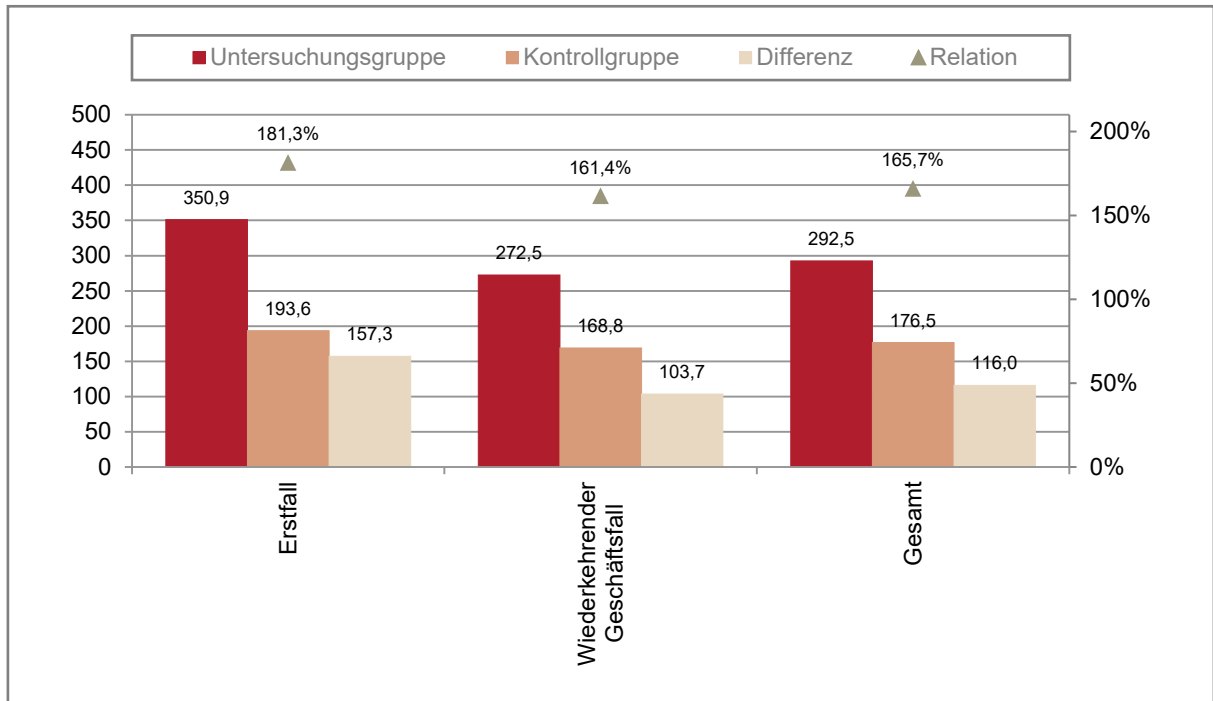

Quelle: L&R Database 'AL-GB-KTN', 2022

Gemischte Befunde zeigt die Analyse der Effekte geringfügiger Beschäftigung auf die Geschäftsfalldauer in Abhängigkeit von **Angebotsteilnahmen**<sup>22</sup> während des Geschäftsfalls. Einerseits verlängert sich bei jenen Personen, welche an arbeitsmarktpolitischen Angeboten teilnehmen, bei Ausübung einer geringfügigen Beschäftigung die Geschäftsfalldauer um 165 Tage, bei Personen ohne Angebotsteilnahmen um lediglich 76 Tage. Allerdings ist zu berücksichtigen, dass die durchschnittliche Geschäftsfalldauer bei Personen mit Angebotsteilnahmen deutlich länger ausfällt als bei Personen ohne die Teilnahme an Angeboten. Daher erscheint bei dieser Darstellung der relationale Indikator stichhaltiger: Im Falle von Teilnahmen an amp. Angeboten verlängert eine geringfügige Beschäftigung die Geschäftsfalldauer um 36,9%. Liegen keine Angebotsteilnahmen vor, fällt die Verlängerung fast doppelt so hoch aus mit einem Zuwachs von 69,6%. Aus diesem Befund ist abzuleiten, dass Maßnahmenteilnahmen die Wirkung der geringfügigen Beschäftigung auf die Geschäftsfalldauer dämpfen.

<sup>22</sup> Untersucht werden in dieser Studie Orientierungsangebote, Qualifizierungen, Trainingsangebote, Beratungs- und Betreuungseinrichtungen, Eingliederungsbeihilfen, Kombilohnförderungen, Sozialökonomische Projekte sowie gemeinnützige Beschäftigungsprojekte, Kurskostenförderungen und Arbeitsstiftungen.

**Abbildung 19: Geschäftsfalldauer (Mittelwerte Tage) für Untersuchungs- und Kontrollgruppe nach Teilnahmen an amp. Angeboten während des Geschäftsfalls (Gesamtdarstellung für Kohorten 2015 bis 2020)**

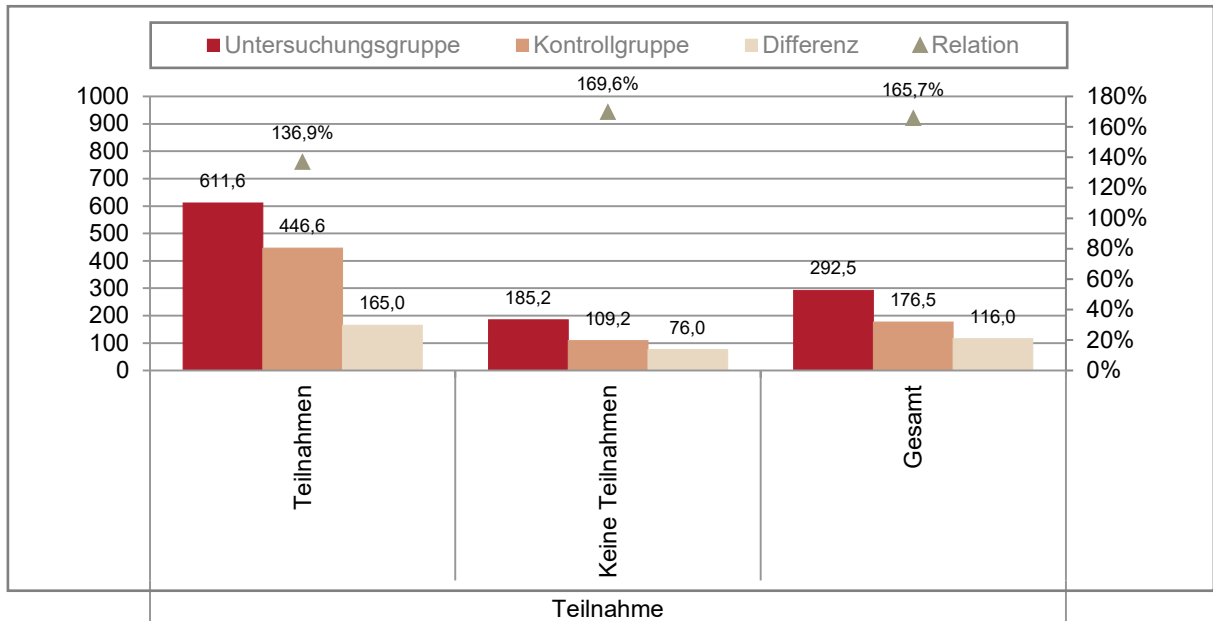

Quelle: L&R Database 'AL-GB-KTN', 2022

Werden die Auswirkungen der geringfügigen Beschäftigung nach Angebotsteilnahmen im Detail untersucht, so ergeben sich für zwei Angebotsformen keine signifikanten Effekte der geringfügigen Beschäftigung auf die Geschäftsfalldauer: Dies trifft auf Trainingsangebote ( $p = 0,063$ ) und Kombilohnförderungen ( $p = 0,206$ ) zu. Überdurchschnittlich hohe Effekte zeigen sich hingegen bei Personen mit Teilnahme an Aktivierungen (Zuwachs 50,6%) oder Orientierungen (Zuwachs 47,2%).

**Abbildung 20: Geschäftsfalldauer (Mittelwerte Tage) für Untersuchungs- und Kontrollgruppe nach amp. Angeboten (Gesamtdarstellung für Kohorten 2015 bis 2020)**

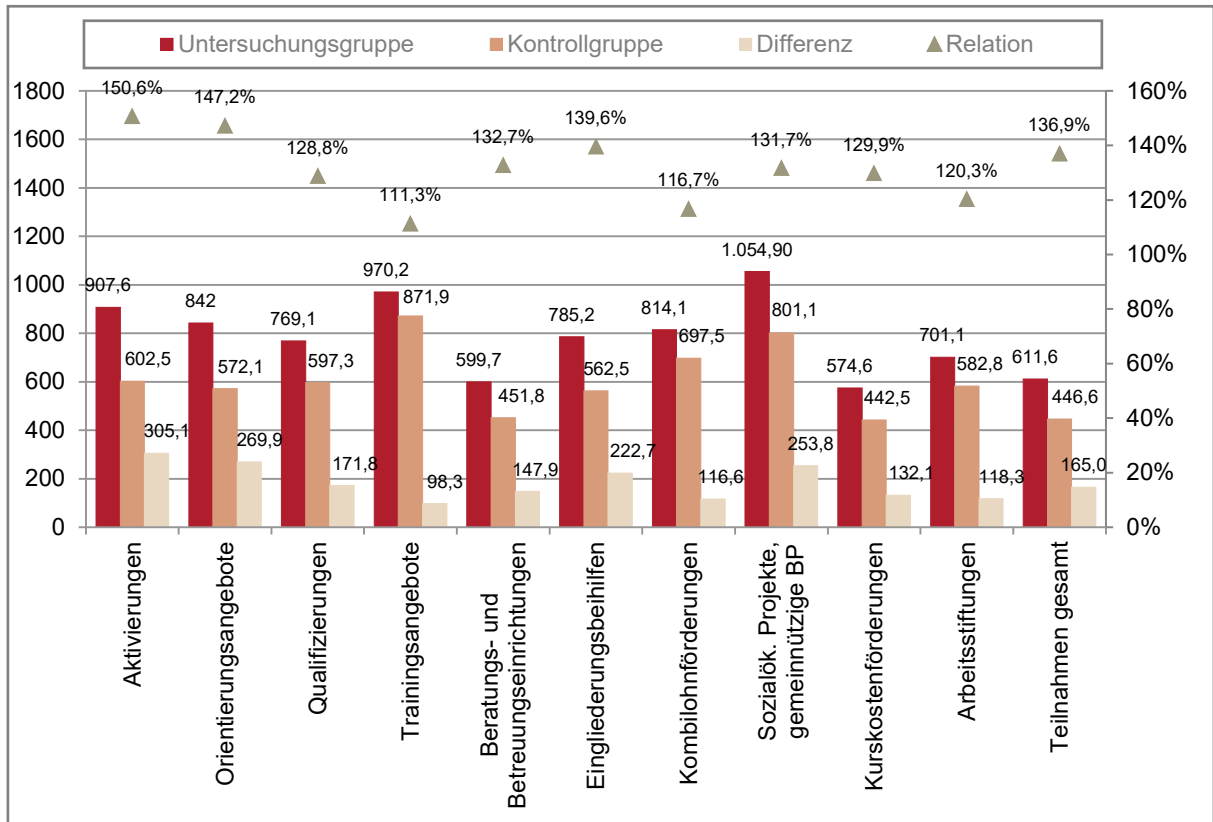

Quelle: L&R Database 'AL-GB-KTN', 2022

### 3.2 Effekte auf die Geschäftsfalldauer in Abhängigkeit vom Ausmaß der geringfügigen Beschäftigung

Im vorigen Kapitel wurden arbeitslose Personen mit mindestens 5 Tagen geringfügiger Beschäftigung der Untersuchungsgruppe zugerechnet und hinsichtlich der Geschäftsfalldauer mit Personen aus der Kontrollgruppe, welche keine geringfügige Beschäftigung (bzw. genauer weniger als 5 Tage) während eines Geschäftsfalles aufwiesen, verglichen. Die daraus resultierenden Ergebnisse wurden differenziert nach Sozial-, Leistungs- und Berufsmerkmalen analysiert und mittels statistischer Analysen auf signifikante Unterschiede getestet.

Im Rahmen dieses Kapitels unterteilen wir die Ausübung geringfügiger Beschäftigung hinsichtlich deren zeitlichem Umfang bzw. genauer hinsichtlich der Zahl der kumulierten Tage an geringfügiger Beschäftigung während des Geschäftsfalles in Subgruppen und prüfen für jede Gruppe die Auswirkung auf die Geschäftsfalldauer.

Dabei ist darauf zu achten, dass einzelne Kategorien der Input-Variable nicht selbst direkten Einfluss auf das Ergebnis ausüben dürfen.<sup>23</sup> Nach einigen Tests wird die Untersuchungsgruppe der Arbeitslosen mit geringfügiger Beschäftigung während des Geschäftsfalls in vier Gruppen unterteilt:

- Personen mit bis zu 28 kumulierten Tagen an geringfügiger Beschäftigung während des Geschäftsfalls
- Personen mit 29 bis 60 kumulierten Tagen an geringfügiger Beschäftigung während des Geschäftsfalls
- Personen mit 61 bis 91 kumulierten Tagen an geringfügiger Beschäftigung während des Geschäftsfalls
- Personen mit 92 und mehr kumulierten Tagen an geringfügiger Beschäftigung während des Geschäftsfalls

Wie Abbildung 1 zu entnehmen ist, beläuft sich für Kärnten im Gesamtdurchschnitt der Jahre 2015 bis 2020 der Anteilswert der ersten Gruppe (bis 28 kumulierte Tage geringfügige Beschäftigung) auf 4,8% aller Geschäftsfälle. Einen etwas geringeren Umfang haben die zweite Gruppe (29 bis 60 kumulierte Tage) mit 3,9% und die dritte Gruppe (61 bis kumulierte Tage) mit 2,6%. Auf die längste Dauerkategorie von 92 und mehr kumulierten Tagen entfällt mit 5,5% Anteil an allen Geschäftsfällen der höchste Gruppenwert.

Nun zum Einfluss der geringfügigen Beschäftigung auf die Geschäftsfalldauer: dieser gestaltet sich sehr unterschiedlich in Abhängigkeit von der Zahl der kumulierten Tage geringfügiger Beschäftigung. Grundsätzlich gilt: **wird die geringfügige Beschäftigung in Summe nur für wenige Tage ausgeübt, so wirkt sich dies nicht signifikant auf die Geschäftsfalldauer aus.** In ebendiese Gruppe fällt die Dauerkategorie „bis zu 28 kumulierte Tage an geringfügiger Beschäftigung“. Im Ergebnis zeigt sich hier in der Untersuchungsgruppe eine durchschnittliche Geschäftsfalldauer von 185,2 Tagen. Gegenüber der Geschäftsfalldauer in der Kontrollgruppe mit 176,5 Tagen bedeutet dies eine Verlängerung um durchschnittlich 8,7 Tage; wie Varianzanalysen zeigen, kann allerdings kein signifikanter Unterschied zwischen Untersuchungs- und Kontrollgruppe nachgewiesen werden ( $p = 0,046$ ).

In den anderen drei Gruppen mit längerer kumulierter Dauer der Ausübung einer geringfügigen Beschäftigung besteht hingegen ein hochsignifikanter Unterschied zwischen Untersuchungs- und Kontrollgruppe ( $p = 0,000$ ). Beträgt die kumulierte Dauer der geringfügigen Beschäftigung zwischen 29 und 60 Tage, so errechnet sich eine mittlere Geschäftsfalldauer von 198,8 Tagen, gleichbedeutend mit einem Zuwachs von 22,3 Tagen bzw. 12,6%. Eine kumulierte Dauer der geringfügigen Beschäftigung zwischen 61 und 90 Tagen ergibt eine mittlere Geschäftsfalldauer von 221,7 Tagen, entsprechend einem Plus von 45,2 Tagen bzw. 25,6%.

**Sehr starke Effekte auf die Geschäftsfalldauer entstehen bei der vierten Gruppe, also jenen arbeitslosen Personen mit einer kumulierten Dauer von 92 und mehr Tagen an geringfügiger Beschäftigung während des Geschäftsfalls.** Bei dieser Gruppe verlängert sich der Geschäftsfall von 176,5 Tagen auf durchschnittlich 486,3 Tage. **Dies entspricht einem Plus von 309,8 Tagen bzw. einem Zuwachs um 175,5%.**

---

<sup>23</sup> solche Artefakte im Ergebnis wären beispielsweise bei einer Dauer-Kategorie der geringfügigen Beschäftigung „365 Tage und länger“ zu erwarten, da in diesem Fall die Mindest-Geschäftsfalldauer im Ergebnis 365 Tage betragen müsste.

**Abbildung 21: Geschäftsfalldauer (Mittelwerte Tage) für Untersuchungs- und Kontrollgruppe nach Umfang der geringfügigen Beschäftigung (Gesamtdarstellung für Kohorten 2015 bis 2020)**

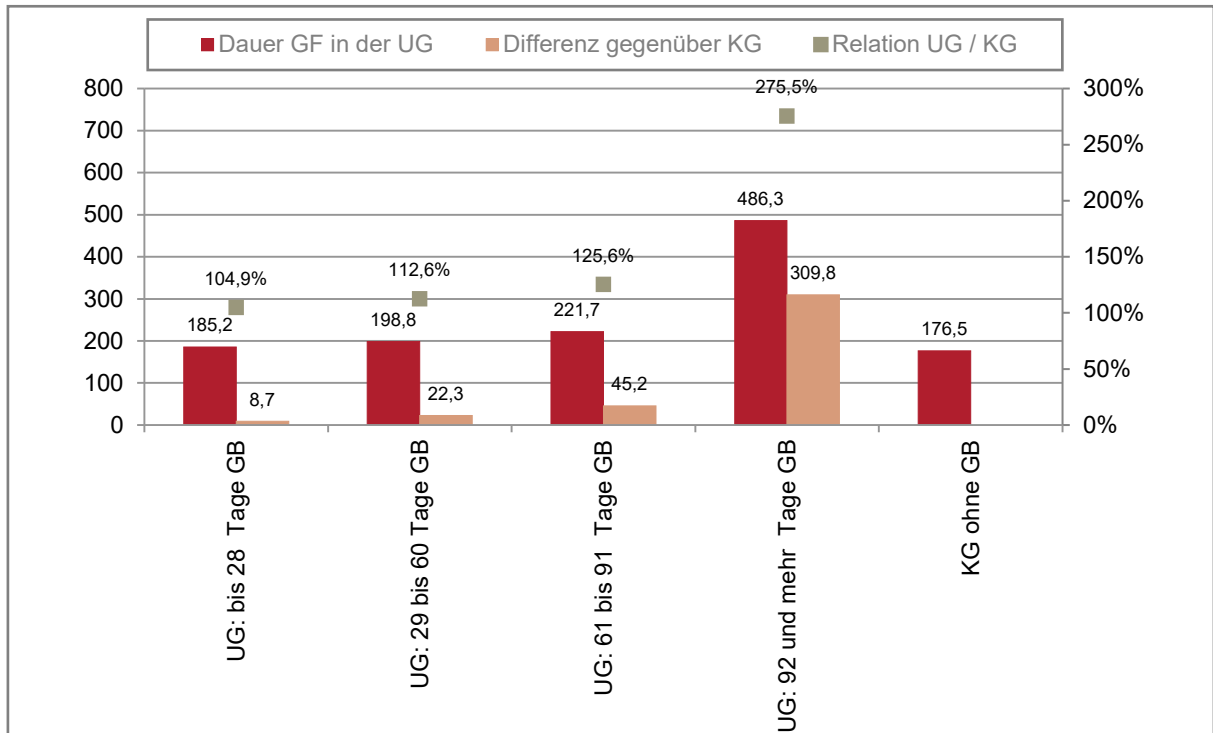

Quelle: L&R Database 'AL-GB-KTN', 2022; UG ... Untersuchungsgruppe; KG ... Kontrollgruppe

In weiterer Folge wird der Frage nachgegangen, ob dieses zentrale Ergebnis (kein signifikanter Unterschied in der Geschäftsfalldauer bei bis zu 28 kumulierten Tagen der geringfügigen Beschäftigung, höchst signifikanter Unterschied bei längerer Dauer der geringfügigen Beschäftigung, sehr starke Verlängerung der Geschäftsfalldauer bei 92 und mehr kumulierten Tagen geringfügiger Beschäftigung) auch bei differenzierter Betrachtung nach Sozial-, Leistungs- und Berufsmerkmalen gilt.

### Geschlecht

Das Ergebnis für geschlechtsspezifische Auswertungen ist den Tabellen 1 und 73 zu entnehmen. Varianzanalysen zufolge lassen sich für die kürzeste Dauerkategorie (bis 28 Tage geringfügige Beschäftigung) für beide Geschlechter keine signifikanten Effekte ( $p \geq 0,153$ ) auf die Geschäftsfalldauer erkennen. Ab einer kumulierten Dauer der geringfügigen Beschäftigung von 29 Tagen hingegen zeigt sich für beide Geschlechter ein hochsignifikanter Zuwachs ( $p < 0,001$ ) in der Geschäftsfalldauer. Ebenso sticht für beide Geschlechter die längste Dauerkategorie (92 und mehr kumulierte Tage geringfügige Beschäftigung) mit sehr starken Unterschieden in der Geschäftsfalldauer heraus. So beläuft sich bei Männern das Plus in der Geschäftsfalldauer auf 308,9 Tage bzw. + 179%, bei Frauen das Plus in der Geschäftsfalldauer auf 309,7 Tage bzw. + 172%.

Zusammenfassend kann konstatiert werden, dass bei Untergliederung der geringfügigen Beschäftigung in vier Kategorien die in Abbildung 13 noch sichtbaren Gender-Differenzen im Effekt nun an Relevanz verlieren.

**Tabelle 1: Geschäftsfalldauer (Mittelwerte Tage) für Untersuchungs- und Kontrollgruppe nach Umfang der geringfügigen Beschäftigung und Geschlecht (Gesamtdarstellung für Kohorten 2015 bis 2020)**

Geschlecht	Kumulierte Dauer der geringfügigen Beschäftigung	Dauer des Geschäftsfalls in Tagen	Differenz (Tage)	Relation
Männlich	UG: bis 28 Tage GB	182,5	10,1	105,9%
	UG: 29 bis 60 Tage GB	198,0	25,6	114,8%
	UG: 61 bis 91 Tage GB	214,0	41,6	124,1%
	UG: 92 und mehr Tage GB	481,3	308,9	279,2%
	KG ohne GB	172,4		
Weiblich	UG: bis 28 Tage GB	188,2	7,9	104,4%
	UG: 29 bis 60 Tage GB	199,7	19,4	110,8%
	UG: 61 bis 91 Tage GB	229,0	48,7	127,0%
	UG: 92 und mehr Tage GB	490,0	309,7	271,8%
	KG ohne GB	180,3		
Gesamt	UG: bis 28 Tage GB	185,2	8,7	104,9%
	UG: 29 bis 60 Tage GB	198,8	22,3	112,6%
	UG: 61 bis 91 Tage GB	221,7	45,2	125,6%
	UG: 92 und mehr Tage GB	486,3	309,8	275,5%
	KG ohne GB	176,5		

Quelle: L&R Database 'AL-GB-KTN', 2022

## Alter

Etwas differenzierter fällt das Ergebnis bei Betrachtung des Alters aus. Bei Jugendlichen und jungen Erwachsenen bis 24 Jahren verlängert sich in jeder Dauerkategorie der geringfügigen Beschäftigung die Geschäftsfalldauer signifikant, bei Personen im unteren Haupterwerbsalter zwischen 25 und 34 Jahren und oberen Haupterwerbsalter zwischen 35 und 49 Jahren zeigt sich demgegenüber die auch in der Grundgesamtheit aller Altersgruppen vorgefundene Tendenz: Nur in der kürzesten Dauerkategorie von bis zu 28 Tagen geringfügiger Beschäftigung zeigt diese keine signifikanten Auswirkungen auf die Geschäftsfalldauer, bei längerer Dauer hingegen führt die geringfügige Beschäftigung zu einer Verlängerung der Geschäftsfalldauer (siehe Tabelle 2).

Ältere Arbeitslose ab 50 Jahren zeigen insofern ein spezifisches Muster, als in dieser Gruppe mit Ausnahme der längsten Dauerkategorie geringfügiger Beschäftigung keine signifikanten Effekte der geringfügigen Beschäftigung auf die Geschäftsfalldauer zu finden sind ( $p \geq 0,345$ ). Lediglich bei einer Summe von 92 und mehr an kumulierten Tagen geringfügiger Beschäftigung ergeben sich auch bei Älteren hochsignifikante Effekte ( $p = 0,000$ ). In diesem Segment verlängert sich der Geschäftsfall um 331,0 Tage bzw. 156%.

**Tabelle 2: Geschäftsfalldauer (Mittelwerte Tage) für Untersuchungs- und Kontrollgruppe nach Umfang der geringfügigen Beschäftigung und Alter (Gesamtdarstellung für Kohorten 2015 bis 2020)**

Alter	Kumulierte Dauer der geringfügigen Beschäftigung	Dauer des Geschäftsfalls in Tagen	Differenz (Tage)	Relation
bis 24 J.	UG: bis 28 Tage GB	172,4	29,7	120,9%
	UG: 29 bis 60 Tage GB	186,2	43,5	130,5%
	UG: 61 bis 91 Tage GB	213,4	70,7	149,6%
	UG: 92 und mehr Tage GB	367,7	225,1	257,8%
	KG ohne GB	142,6		
25-34 J.	UG: bis 28 Tage GB	171,5	11,5	107,2%
	UG: 29 bis 60 Tage GB	195,2	35,3	122,1%
	UG: 61 bis 91 Tage GB	220,1	60,2	137,7%
	UG: 92 und mehr Tage GB	444,3	284,4	277,8%
	KG ohne GB	159,9		
35-49 J.	UG: bis 28 Tage GB	191,2	6,1	103,3%

Alter	Kumulierte Dauer der geringfügigen Beschäftigung	Dauer des Geschäftsfalls in Tagen	Differenz (Tage)	Relation
	UG: 29 bis 60 Tage GB	201,7	16,7	109,0%
	UG: 61 bis 91 Tage GB	220,3	35,2	119,0%
	UG: 92 und mehr Tage GB	516,4	331,3	279,0%
	KG ohne GB	185,1		
ab 50 J.	UG: bis 28 Tage GB	212,6	0,2	100,1%
	UG: 29 bis 60 Tage GB	211,3	-1,2	99,4%
	UG: 61 bis 91 Tage GB	232,6	20,2	109,5%
	UG: 92 und mehr Tage GB	543,4	331,0	255,8%
	KG ohne GB	212,5		
Gesamt	UG: bis 28 Tage GB	185,2	8,7	104,9%
	UG: 29 bis 60 Tage GB	198,8	22,3	112,6%
	UG: 61 bis 91 Tage GB	221,7	45,2	125,6%
	UG: 92 und mehr Tage GB	486,3	309,8	275,5%
	KG ohne GB	176,5		

Quelle: L&R Database 'AL-GB-KTN', 2022

## Ausbildung

Die für die Gesamtheit der Arbeitslosen postulierten drei zentralen Studienergebnisse zeigen sich mit nur geringen Abweichungen auch in jeder der Bildungsstufen. Demnach besteht bei jeder Bildungsstufe (a) kein signifikanter Unterschied in der Geschäftsfalldauer bei bis zu 28 kumulierten Tagen der geringfügigen Beschäftigung, (b) bei jeder Bildungsstufe ein höchst signifikanter Unterschied bei längerer Dauer der geringfügigen Beschäftigung und (c) auch bei jeder Bildungsstufe eine nicht nur höchst signifikante, sondern auch starke Verlängerung der Geschäftsfalldauer bei 92 und mehr kumulierten Tagen geringfügiger Beschäftigung.

In der folgenden Tabelle finden sich aus Gründen der Übersichtlichkeit die Bildungsstufen zu 5 Hauptgruppen verdichtet. Im Bereich Lehre und berufsbildende mittlere Schulen (BMS) verlängert sich die Geschäftsfalldauer bei 29 bis 60 kumulierten Tagen geringfügiger Beschäftigung um 15,9 Tage (sehr signifikant;  $p = 0,005$ ), bei 61 bis 91 Tagen geringfügiger Beschäftigung um 41,9 Tage (höchst signifikant;  $p = 0,000$ ) und bei 92 und mehr Tagen geringfügiger Beschäftigung um 309,3 Tage (ebenfalls höchst signifikant;  $p = 0,000$ ).

Ähnliches gilt für Arbeitslose mit Pflichtschulabschluss, wenngleich die Effekte noch etwas stärker ausfallen: Bei einer kumulierten Dauer der geringfügigen Beschäftigung zwischen 29 und 60 Tagen beläuft sich der Zuwachs in der Geschäftsfalldauer auf 34,4 Tage (hoch signifikant;  $p = 0,000$ ), bei einer kumulierten Dauer zwischen 61 und 91 Tagen auf 50,2 Tage und bei einer kumulierten Dauer über 91 Tagen auf 326,8 Tage (beide Ergebnisse hoch signifikant;  $p = 0,000$ ).

Etwas geringer fällt demgegenüber der Zuwachs in der Geschäftsfalldauer bei Personen mit höherer Schulbildung aus. Im Bereich AHS/BHS etwa beläuft sich der Zuwachs bei längerer kumulierter Dauer der geringfügigen Beschäftigung von 92 und mehr Tagen auf 282 Tage und bei Personen mit tertiärem Bildungsabschluss auf 277,2 Tage.

Zusammenfassend zeigt sich in allen Bildungsstufen mit geringen Abweichungen in den beiden Dauerkategorien ab 61 Tagen ein starker Effekt der geringfügigen Beschäftigung auf die Geschäftsfalldauer.

**Tabelle 3: Geschäftsfalldauer (Mittelwerte Tage) für Untersuchungs- und Kontrollgruppe nach Umfang der geringfügigen Beschäftigung und Ausbildung (Gesamtdarstellung für Kohorten 2015 bis 2020)**

Bildungsstufe	Kumulierte Dauer der geringfügigen Beschäftigung	Dauer des Geschäftsfalls in Tagen	Differenz (Tage)	Relation
kein Abschluss	UG: bis 28 Tage GB	228,6	-1,3	99,4%
	UG: 29 bis 60 Tage GB	260,1	30,2	113,2%
	UG: 61 bis 91 Tage GB	300,1	70,2	130,6%
	UG: 92 und mehr Tage GB	516,0	286,1	224,4%
	KG ohne GB	229,9		
PS	UG: bis 28 Tage GB	215,9	20,6	110,6%
	UG: 29 bis 60 Tage GB	229,8	34,4	117,6%
	UG: 61 bis 91 Tage GB	245,5	50,2	125,7%
	UG: 92 und mehr Tage GB	522,1	326,8	267,3%
	KG ohne GB	195,3		
Lehre, BMS	UG: bis 28 Tage GB	168,7	4,7	102,8%
	UG: 29 bis 60 Tage GB	179,9	15,9	109,7%
	UG: 61 bis 91 Tage GB	205,9	41,9	125,5%
	UG: 92 und mehr Tage GB	473,3	309,3	288,6%
	KG ohne GB	164,0		
AHS, BHS	UG: bis 28 Tage GB	146,8	-13,7	91,5%
	UG: 29 bis 60 Tage GB	172,5	12,0	107,5%
	UG: 61 bis 91 Tage GB	212,1	51,6	132,1%
	UG: 92 und mehr Tage GB	442,5	282,0	275,7%
	KG ohne GB	160,5		
FH, AKAD, UNI	UG: bis 28 Tage GB	174,1	5,8	103,5%
	UG: 29 bis 60 Tage GB	194,3	26,0	115,4%
	UG: 61 bis 91 Tage GB	198,2	29,9	117,7%
	UG: 92 und mehr Tage GB	445,6	277,2	264,7%
	KG ohne GB	168,3		
Gesamt	UG: bis 28 Tage GB	185,4	8,8	105,0%
	UG: 29 bis 60 Tage GB	198,9	22,4	112,7%
	UG: 61 bis 91 Tage GB	221,5	44,9	125,5%
	UG: 92 und mehr Tage GB	486,3	309,8	275,5%
	KG ohne GB	176,5		

Quelle: L&R Database 'AL-GB-KTN', 2022

## 4 Effekte der geringfügigen Beschäftigung auf die Frist bis zum Wiedereinstieg in ein Beschäftigungsverhältnis in Kärnten

Als weiterer Indikator für die Effekte der geringfügigen Beschäftigung auf die Erwerbskarriere wird hier die Dauer bis zur Erwerbsaufnahme einer Beschäftigung oberhalb der Geringfügigkeitsgrenze mittels eines Vergleichs von Untersuchungs- und Kontrollgruppe analysiert. Dieser Indikator misst die Frist in Tagen zwischen dem Beginn des Geschäftsfalls und dem Beginn der Aufnahme eines Beschäftigungsverhältnisses<sup>24</sup>.

Da bei dieser Messung die Problematik der Rechtszensierung<sup>25</sup> besteht, müssen anstelle von Analysen arithmetischer Mittelwerte Medianwertanalysen vorgenommen werden und mittels nichtparametrischer Tests in Hinblick auf signifikante Unterschiede zwischen Untersuchungs- und Kontrollgruppe geprüft werden. Zusätzlich wird der Fokus auf die Kohorten 2015 bis 2018 gelegt, um zumindest zweijährige Nachbeobachtungsfenster für die Frist bis zum Wiedereinstieg bereitstellen zu können.

Da sehr häufig das Ende eines Geschäftsfalls mit der Aufnahme eines Beschäftigungsverhältnisses einher geht, bringen die Ergebnisse zur Frist bis zum Wiedereinstieg allerdings nur wenig neue Erkenntnisse gegenüber den Analysen zur Dauer des Geschäftsfalls in Kapitel 3. Anstelle dessen sind die folgenden ausgewählten Befunde im Sinne einer Validierung der oben formulierten Ergebnisse zu sehen. Unterschiede zwischen den beiden Kennwerten in der Größenordnung – respektive Dauer in Tagen – sind vor allem darauf zurückzuführen, dass die Geschäftsfalldauer anhand arithmetischer Mittelwerte gemessen wird, bei der Frist bis zum Wiedereinstieg hingegen aus den obig erläuterten Gründen Medianwertanalysen vorgenommen werden.<sup>26</sup>

Messungen der Frist bis zum Wiedereinstieg im Vergleich zwischen Untersuchungs- und Kontrollgruppe belegen hochsignifikante ( $p = 0,000$ ) und starke Effekte: Bei Vorliegen einer geringfügigen Beschäftigung beläuft sich die Frist zwischen dem Beginn des Geschäftsfalls und dem Wiedereinstieg in ein Erwerbsverhältnis oberhalb der Geringfügigkeitsgrenze auf 188 Tage, bei der Kontrollgruppe der Arbeitssuchenden ohne gleichzeitiger geringfügiger Beschäftigung auf 114 Tage. **Die entsprechende Differenz beträgt +74 Tage für die Untersuchungsgruppe, gleichbedeutend mit einer Verlängerung um 64,9%.** Überdurchschnittlich große Differenzen finden sich dabei bei Frauen (+88 Tage bzw. +70,4%), geringere Differenzen hingegen bei Älteren ab 50 Jahren mit einer Verlängerung von +65 Tagen bzw. +43,6%, wobei die Differenz auch bei diesem Segment hochsignifikant ausfällt ( $p = 0,000$ ).

---

<sup>24</sup> Bei diesem Indikator werden sowohl selbständige Erwerbseinkünfte als auch Freie Dienstverhältnisse und vollversicherte unselbständige Beschäftigungsverhältnisse einbezogen. Beschäftigungsverhältnisse unter der Geringfügigkeitsgrenze werden hingegen nicht gewertet. Lücken in der Beschäftigung bis zu 7 Tagen werden bereinigt.

<sup>25</sup> Es besteht die Möglichkeit, dass zum Zeitpunkt der Datenabfrage bei einer Person eine Erwerbsaufnahme noch gar nicht erfolgt ist. In diesem Fall kann kein eindeutiger Frist-Wert zugerechnet werden, sondern lediglich eine ordinale Zuschreibung vorgenommen werden, wie z.B. „> 730 Tage“.

<sup>26</sup> Da sowohl die Geschäftsfalldauer als auch die Frist bis zum Wiedereinstieg keine symmetrische Verteilung aufweisen, sondern linkssteil bzw. rechtsschief verteilt sind, führt dies in der Folge zu dem Befund: Mittelwert > Medianwert.

**Abbildung 22: Frist bis zum Wiedereinstieg in ein Beschäftigungsverhältnis (Medianwert Tage) für Untersuchungs- und Kontrollgruppe nach Geschlecht und Alter (Gesamtdarstellung für Kohorten 2015 bis 2018)**

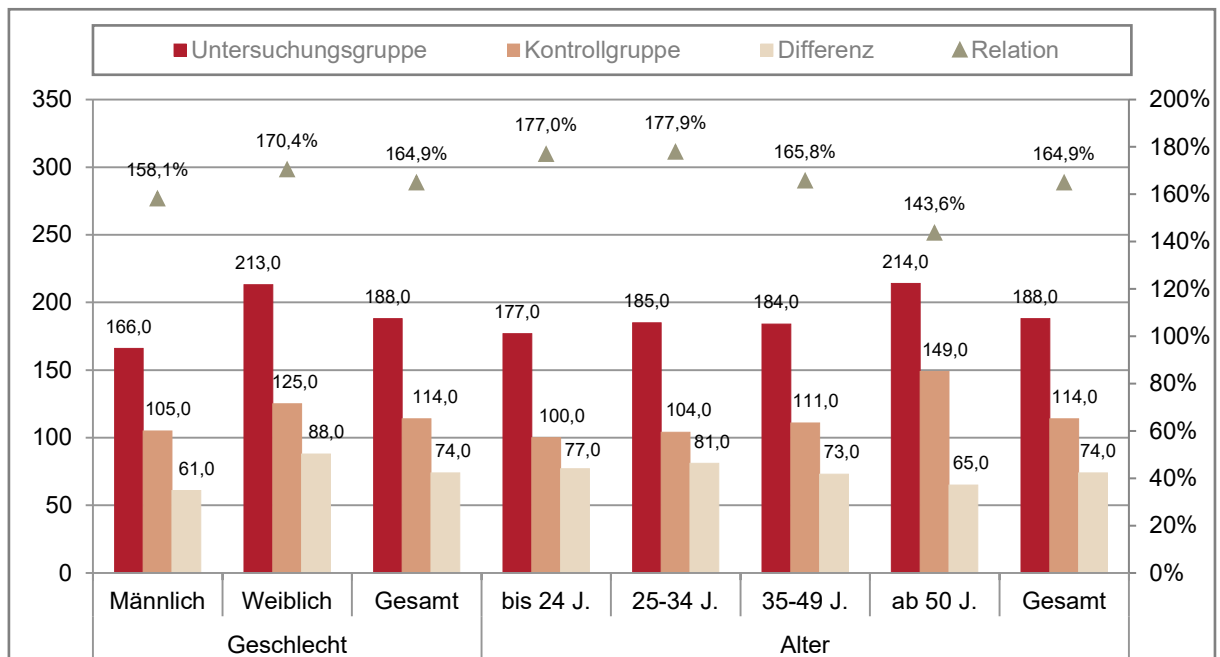

Quelle: L&R Database 'AL-GB-KTN', 2022

Wird die Frist bis zum Wiedereinstieg genauer nach der kumulierten Dauer des geringfügigen Beschäftigungsverhältnisses differenziert, so zeigt sich auch in diesem Ergebnis ein ähnlicher Befund wie im Falle der Analysen zur Geschäftsfalldauer. Verbleibt die kumulierte Dauer der geringfügigen Beschäftigung in einem Rahmen von bis zu 28 Tagen, so können zwar sehr signifikante Effekte ( $p = 0,002$ ) auf die Frist bis zum Wiedereinstieg nachgewiesen werden, mit einem Zuwachs um 3 Tage bzw. 2,6% ist die Wirkung allerdings als sehr gering einzuschätzen (siehe Abbildung 23 und Tabelle 82). Hoch signifikante ( $p = 0,000$ ) und stärkere Effekte auf die Frist bis zum Wiedereinstieg mit 11 Tagen bzw. 9,6% Zuwachs gegenüber der Kontrollgruppe zeigen sich in jenen Fällen, in denen eine geringfügige Beschäftigung im zeitlichen Umfang zwischen 29 und 60 Tagen ausgeübt wurde. Bei einer kumulierten Dauer in der geringfügigen Beschäftigung von 61 bis 91 Tagen beläuft sich zwischen der Untersuchungs- und Kontrollgruppe die Differenz in der Frist bis zum Wiedereinstieg bereits auf 27 Tage bzw. 23,7%.

**In der vierten Gruppe mit einer Dauer 92 und mehr Tagen an geringfügiger Beschäftigung zeigt sich schließlich eine sehr hohe Differenz von 257 Tagen gegenüber der Kontrollgruppe. Dies entspricht einer Relation von +225%, gleichbedeutend mit einer Verdreifachung der Frist bis zum Wiedereinstieg.**

**Abbildung 23: Frist bis zum Wiedereinstieg in ein Beschäftigungsverhältnis (Medianwert Tage) für Untersuchungs- und Kontrollgruppe nach kumulierter Dauer der geringfügigen Beschäftigung (Gesamtdarstellung für Kohorten 2015 bis 2018)**

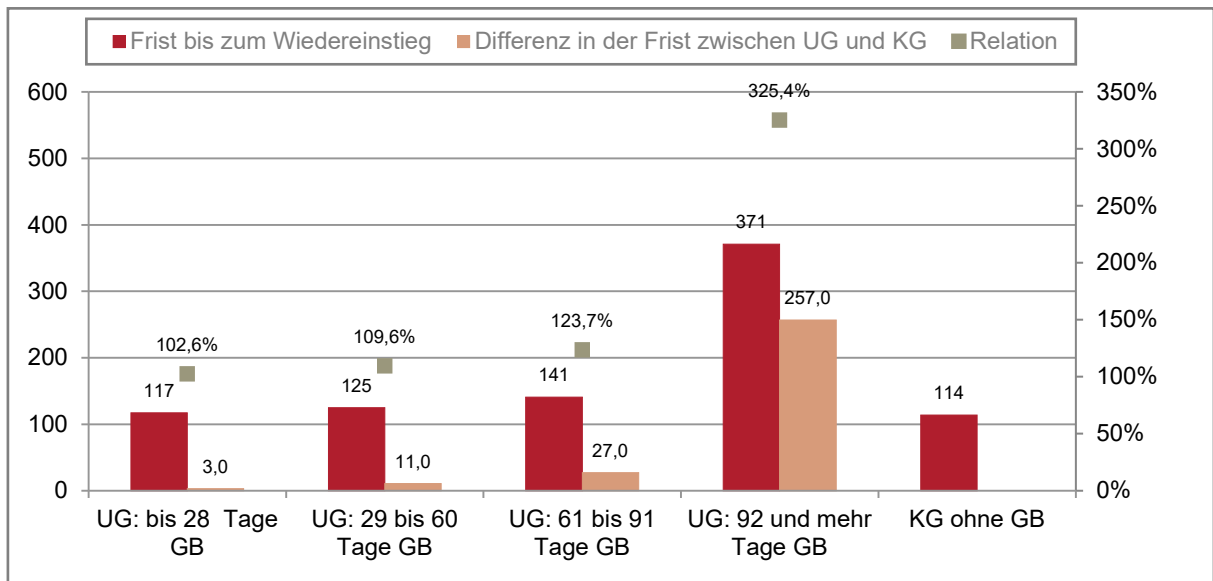

Quelle: L&R Database 'AL-GB-KTN', 2022

## 5 Effekte der geringfügigen Beschäftigung auf die Beschäftigungslage nach Ende des Geschäftsfalls in Kärnten

In den vorigen Kapiteln wurde aufgezeigt, dass die Ausübung geringfügiger Beschäftigung während der Arbeitslosigkeit im Durchschnitt zu einer Verlängerung des Geschäftsfalls führt und den Einstieg in ein Beschäftigungsverhältnis oberhalb der Geringfügigkeitsgrenze nach hinten verschiebt. Allerdings gilt dies nicht für jedes Ausmaß der Ausübung, da i.d.R. in jenen Fällen, in denen die kumulierte Dauer der geringfügigen Beschäftigung 28 Tage nicht überschreitet, kein signifikanter Einfluss auf die Geschäftsfalldauer und die Frist bis zum Einstieg in ein Beschäftigungsverhältnis nachgewiesen werden kann.

In diesem Kapitel wird nun der Frage nachgegangen, inwieweit eine geringfügige Beschäftigung – wenn sie im Durchschnitt auch nicht eine rasche Beschäftigungsaufnahme fördert – vielleicht positive Einflüsse auf die Stabilität der nachfolgenden Beschäftigung hat.

Zu diesem Zweck wird die Erwerbsintegration in zwei auf das Ende des Geschäftsfalls folgenden Jahren<sup>27</sup> untersucht und klassifiziert. Dabei werden alle selbständigen und unselbständigen Beschäftigungsverhältnisse oberhalb der Geringfügigkeitsgrenze (gefördert oder nicht gefördert) einer hierarchischen Aufbereitung unterzogen und als Zeitanteil im Beobachtungsfenster ausgegeben.<sup>28</sup>

### Erläuterung zur Darstellung des Ausmaßes der Erwerbsintegration

Grundlage der Berechnung der Erwerbsintegration sind alle selbständigen und unselbständigen Beschäftigungsverhältnisse oberhalb der Geringfügigkeitsgrenze, sowohl gefördert oder nicht gefördert.

Die kumulierten Tage der Beschäftigung für jedes Beobachtungsfenster werden in weiterer Folge als durchschnittliche Zeitanteile in Prozent ausgegeben.

Beispielsweise bedeutet ein Zeitanteil von 50% bei einer Person, dass in einem Beobachtungsfenster von 365 Tagen in Summe während 183 Tagen einer Beschäftigung oberhalb der Geringfügigkeitsgrenze nachgegangen wurde.

Im Ergebnis zeigt sich sowohl für den mittelfristigen Zeitraum des ersten auf das Ende des Geschäftsfalls folgenden Jahres als auch für den längerfristigen Zeitraum des zweiten auf das Ende des Geschäftsfalls folgenden Jahres ein hoch signifikantes ( $p = 0,000$ ), aber negatives Ergebnis. **Geringfügige Beschäftigungsverhältnisse verlängern somit nicht nur die Geschäftsfalldauer und die Frist bis zum vollversicherten Wiedereinstieg in den Arbeitsmarkt, sondern haben darüber hinaus auch einen – allerdings sehr geringen – negativen Einfluss auf die Erwerbskarriere im Anschluss an den Geschäftsfall.**

<sup>27</sup> genauer: in den bei jeder Person exakt auf das Ende des Geschäftsfalls folgenden 730 Tagen

<sup>28</sup> Beispielsweise bedeutet ein Zeitanteil von 50% bei einer Person, dass in einem Beobachtungsfenster von 365 Tagen in Summe während 183 Tagen einer Beschäftigung oberhalb der Geringfügigkeitsgrenze nachgegangen wurde. Parallele Beschäftigungen wurden im Vorfeld einem Priorisierungsprozess unterzogen, um Mehrfachzählungen zu vermeiden.

Konkret in Zahlen: Die Erwerbsintegration der Personen aus der Kontrollgruppe beträgt im Folgejahr nach dem Geschäftsfall 69,5%, im zweiten Folgejahr 66,0% (siehe Abbildung 24). Demgegenüber beläuft sich bei der Untersuchungsgruppe der Personen mit geringfügiger Beschäftigung die Erwerbsintegration im ersten Folgejahr auf 67,0%, im zweiten Folgejahr auf 62,0%. **Daraus errechnet sich eine Differenz im ersten Folgejahr von -2,5 Prozentpunkten, im zweiten Folgejahr von -4,0 Prozentpunkten.**

Unterschiede nach Geschlecht sind dabei sehr gering und je nach Beobachtungszeitraum einander entgegengesetzt.

**Abbildung 24: Beschäftigung im ersten und zweiten Jahr nach dem Geschäftsfall (Zeitanteile) für Untersuchungs- und Kontrollgruppe nach Geschlecht (Gesamtdarstellung für Kohorten 2015 bis 2019)**

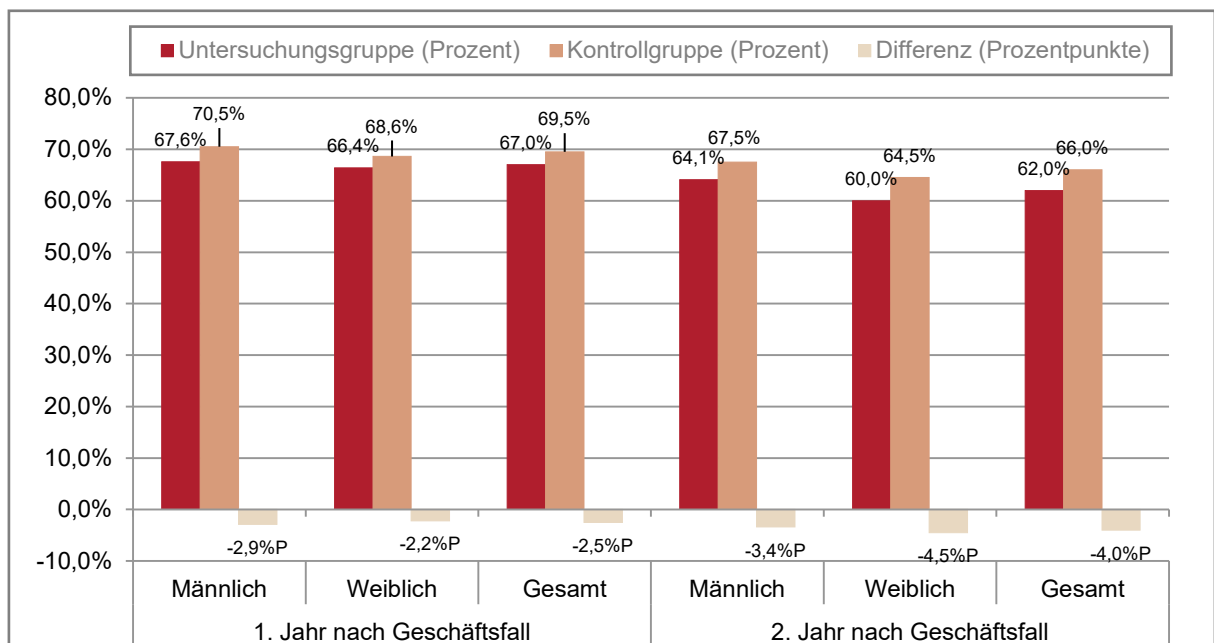

Quelle: L&R Database 'AL-GB-KTN', 2022; UG ... Untersuchungsgruppe; KG ... Kontrollgruppe; %P ... Prozentpunkte

Während sich auch bei jeder der vier untersuchten **Altersgruppen** ein negativer Effekt der geringfügigen Beschäftigung auf die Erwerbskarriere zeigt (siehe Tabelle 109), lassen sich in Abhängigkeit von der **Herkunft** interessanterweise bei einigen Gruppen auch positive Effekte auf die Erwerbskarriere nachweisen (siehe Abbildung 25). Hierzu zählen in erster Linie Personen mit Migrationshintergrund Türkei (+9,5 Prozentpunkte gegenüber der Kontrollgruppe), gefolgt von Personen aus anderen Drittstaaten (+6,4 Prozentpunkte) und Personen aus den Jugoslawischen Nachfolgestaaten (+2,9 Prozentpunkte) mit hochsignifikanten Effekten ( $p = 0,000$ ).

**Abbildung 25: Beschäftigung im zweiten Jahr nach dem Geschäftsfall (Zeitanteile) für Untersuchungs- und Kontrollgruppe nach Herkunft (Gesamtdarstellung für Kohorten 2015 bis 2019)**

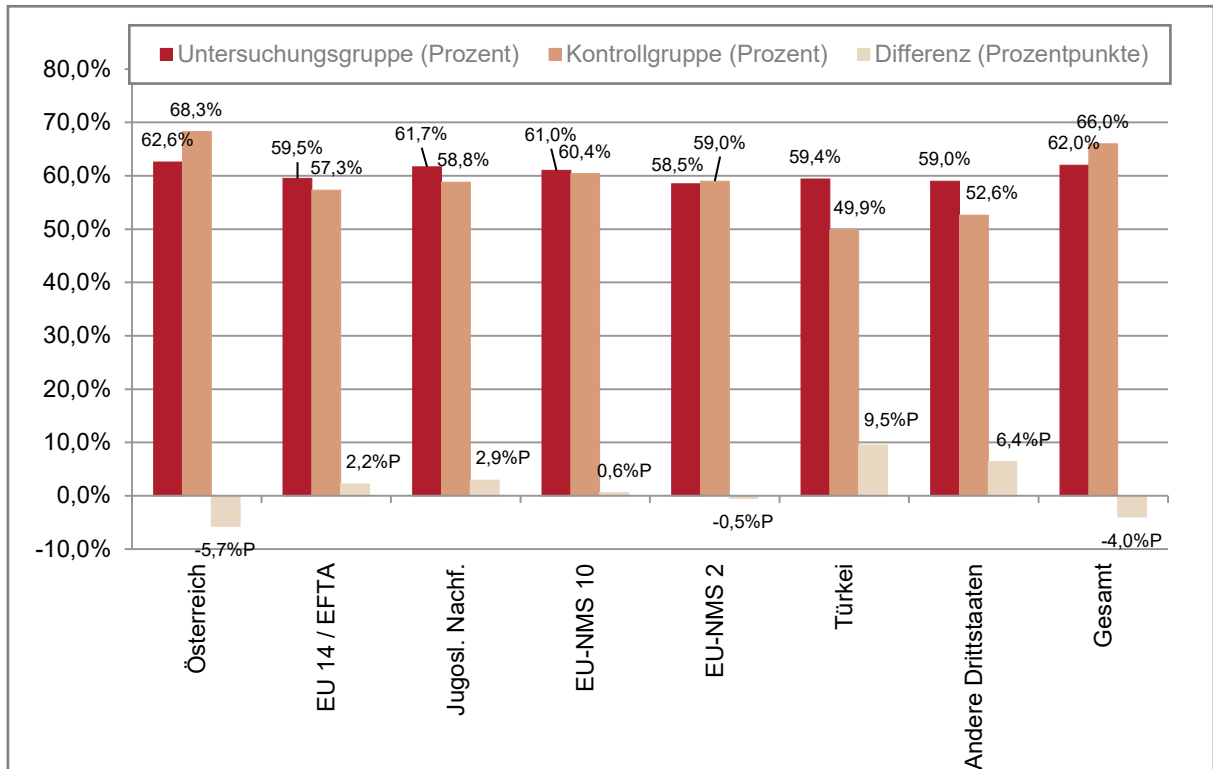

Quelle: L&R Database 'AL-GB-KTN', 2022; %P ... Prozentpunkte

Relativ geringe Auswirkung auf das Beschäftigungsniveau in der Nachkarriere zeigt sich in Abhängigkeit von der Frage der **Übereinstimmung** des Dienstgebers in der Untersuchungsgruppe zwischen der geringfügigen Beschäftigung während des Geschäftsfalls und der vollversicherten Beschäftigung nach dem Geschäftsfall. Wie Tabelle 97 zu entnehmen ist, beträgt die Differenz auf Ebene der Beschäftigungszeitanteile im Folgejahr 3,7 Prozentpunkte, im zweiten auf das Ende des Geschäftsfalls folgendem Jahr nur mehr 1,1 Prozentpunkte. Daraus resultierend ist zu konstatieren, dass der potenzielle Mehrwert einer geringfügigen Beschäftigung während des Geschäftsfalls in Richtung „Kontakte knüpfen für potenzielle vollversicherte Beschäftigungsverhältnisse“ den Nachteil der Verlängerung der Geschäftsfalldauer nicht aufwiegen kann.

Werden die Effekte auf die Nachkarriere nach dem **Ausmaß der geringfügigen Beschäftigung** differenziert betrachtet, zeigt sich, dass lediglich das längste Segment mit einer kumulierten Dauer von 92 und mehr Tagen an geringfügiger Beschäftigung hoch signifikanten Einfluss ( $p = 0,000$ ) auf die Beschäftigungslage nach dem Geschäftsfall hat. Allerdings ist der Effekt deutlich negativ in seiner Wirkrichtung, gleichbedeutend mit einem geringeren Ausmaß der Erwerbsintegration. Im mittelfristigen Nachbeobachtungszeitraum – dem ersten Folgejahr nach dem Geschäftsfall – beläuft sich der Effekt auf -4,9 Prozentpunkte gegenüber der Kontrollgruppe, im längerfristigen Nachbeobachtungszeitraum – dem zweiten Folgejahr nach dem Geschäftsfall – auf -9,1 Prozentpunkte.

Zusammenfassend ist zu konstatieren, **dass – mit Ausnahme kleinerer Gruppen – keine positiven Effekte der geringfügigen Beschäftigung auf den weiteren Erwerbsverlauf nachgewiesen werden können.** Anstelle dessen ist insbesondere bei längerer kumulierter

Dauer der geringfügigen Beschäftigung mit einer – allerdings geringen – Reduktion des mittel- und längerfristigen Erwerbsausmaßes zu rechnen.

**Abbildung 26: Beschäftigung im ersten und zweiten Jahr nach dem Geschäftsfall (Zeitanteile) für Untersuchungs- und Kontrollgruppe nach Umfang der geringfügigen Beschäftigung (Gesamtdarstellung für Kohorten 2015 bis 2019)**

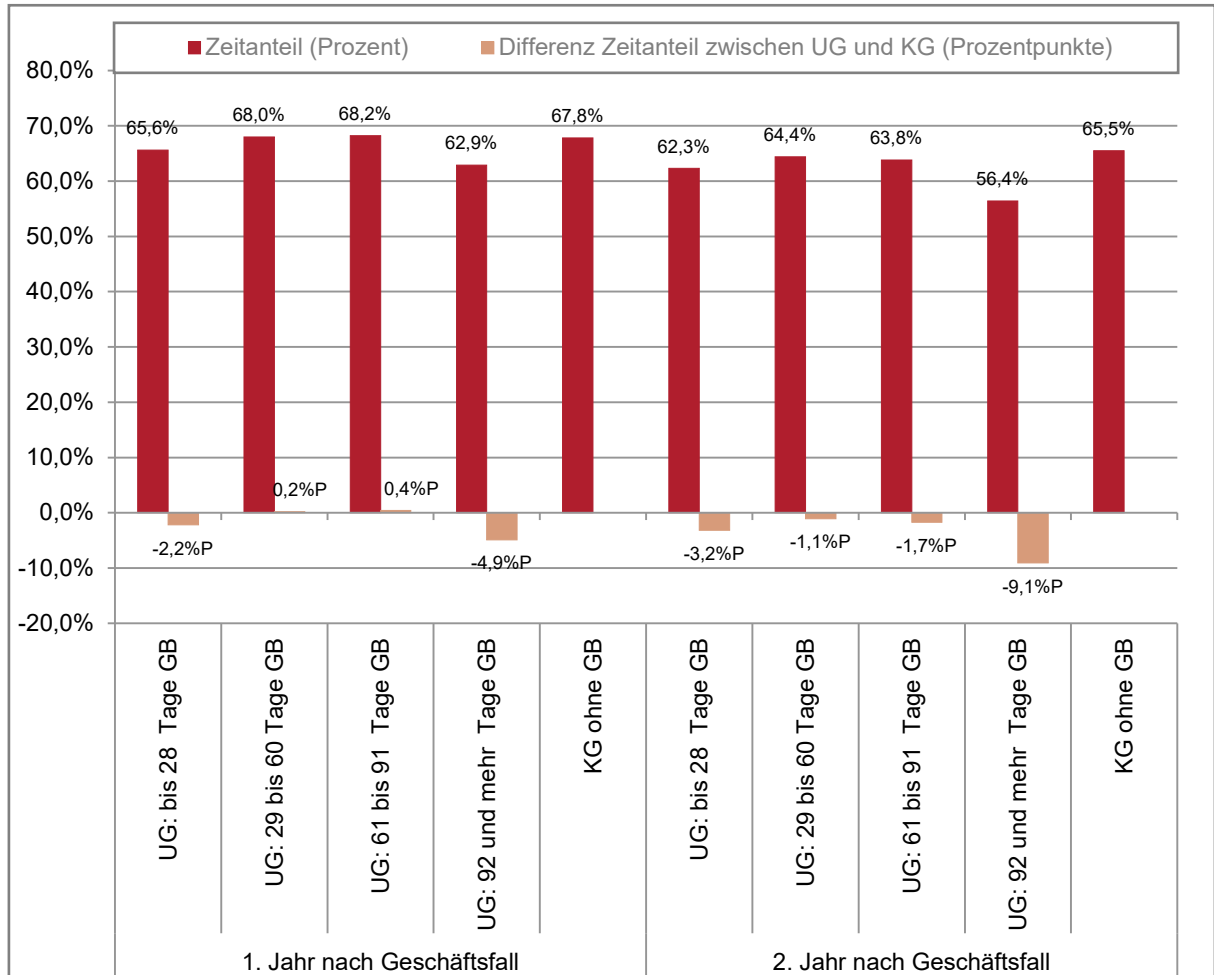

Quelle: L&R Database 'AL-GB-KTN', 2022; UG ... Untersuchungsgruppe; KG ... Kontrollgruppe; %P ... Prozentpunkte

## 6 Gesamtfazit

### 6.1 Überblick über die Forschungsfragestellung und das Studiendesign

Im Mittelpunkt dieser Studie steht die Frage, ob die geringfügige Beschäftigung für arbeitslose Personen ein Sprungbrett in eine vollversicherte Beschäftigung darstellt oder eher den Weg aus der Arbeitslosigkeit blockiert. Der Fokus liegt dabei auf dem Bundesland Kärnten und bezieht Geschäftsfälle der Jahre 2015 bis 2020 ein.

Als Datenquelle dienen der Studie DWH-Tabellen des Arbeitsmarktservice in Verbindung mit personenbezogenen Versicherungsdaten des Dachverbands der Sozialversicherungsträger Österreichs.

Im ersten Schritt werden Ausmaß, Entwicklung und Dauer der Arbeitslosigkeit bei gleichzeitiger geringfügiger Beschäftigung in Kärnten für die Jahre 2015 bis 2020 herausgearbeitet und im Vergleich mit Österreich dargestellt.

Anschließend werden auf der Grundlage eines aufwändigen konditionalen Propensity Score Matching-Modells arbeitslose Personen mit geringfügigen Beschäftigungsverhältnissen einer Kontrollgruppe von arbeitslosen Personen mit gleichen Sozial-, Leistungs-, Arbeits- und Berufsmerkmalen, aber ohne geringfügigen Beschäftigungsverhältnissen gegenübergestellt. Dabei werden Selektionseffekte externer Variablen neutralisiert und der Einfluss der geringfügigen Beschäftigung auf die Dauer des Geschäftsfalls und den Erwerbsverlauf nach dem Geschäftsfall im Gesamtzusammenhang analysiert und statistisch geprüft.

### 6.2 Strukturen der Ausübung geringfügiger Beschäftigung während der Arbeitslosigkeit

Der Anteil von Arbeitslosen mit gleichzeitiger geringfügiger Beschäftigung beträgt **in Kärnten im Durchschnitt der Jahre 2015 bis 2020 16,7%**. Somit übt fast jede sechste arbeitslose Person während der Arbeitslosigkeit geringfügige Beschäftigungsverhältnisse aus.

Für die Jahre 2015 bis 2019 kann kein signifikanter zeitlicher Trend der Zu- oder Abnahme geringfügiger Beschäftigung abgeleitet werden, das COVID-Jahr 2020 wiederum empfiehlt sich nicht für Trendanalysen.

#### **Ein Bundeslandvergleich des Anteils von Arbeitslosen mit gleichzeitiger geringfügiger Beschäftigung an allen arbeitslosen Personen zeigt größere Differenzen**

Der höchste Anteilswert entfällt auf Wien mit 19,5% im Durchschnitt der Jahre 2015 bis 2020. **Kärnten liegt an zweiter Stelle hinter Wien** mit dem Durchschnittswert von 16,7%. Am unteren Ende der Skala sind Tirol mit 9,5% Anteil und Vorarlberg mit 11,6% Anteil zu platzieren.

Betrachtet man die Situation für jede der 8 Kärntner Regionalgeschäftsstellen, so sind auf der einen Seite **Klagenfurt (20,8%) und Villach (19,0%) mit einem hohen Anteilswert**

geringfügiger Beschäftigung herauszustreichen. Vergleichsweise **niedrige Anteilswerte** zeigen die beiden Arbeitsmarktbezirke **Hermagor und Spittal/Drau**, welche gleichzeitig auch die geringste Bevölkerungsdichte aufweisen.

Es ist somit davon auszugehen, dass die geringfügige Beschäftigung bei steigendem Urbanitätsgrad auch häufiger ausgeübt wird. Dieser Trend zeigt sich auch unabhängig von regionalen Unterschieden in der Berufsstruktur der arbeitslosen Kund\_innen.

Weitere Struktur-Trends kurzgefasst:

- **Frauen** gehen häufiger als Männer einer geringfügigen Beschäftigung während der Arbeitslosigkeit nach.
- Sehr stark über dem Durchschnitt liegen in Kärnten die Anteilswerte von geringfügig Beschäftigten unter den arbeitslosen Personen mit **Herkunft** aus der Türkei.
- Besteht eine **Einstellungszusage**, so wird seltener eine geringfügige Beschäftigung ausgeübt.
- Ein Blick auf den letzten ausgeübten **Beruf** zeigt höhere Anteilswerte geringfügiger Beschäftigung in den Bereichen Reinigung, Handel und Büroberufe
- Die geringfügige Beschäftigung wird etwas häufiger ausgeübt, wenn die **Höhe des Tag-satzes** geringer ist. Diese Ergebnisse unterstützen die These, dass geringfügige Beschäftigungsverhältnisse während der Arbeitslosigkeit einen Beitrag zur Reduzierung von Armutrisiken leisten.
- Der **Grad der Übereinstimmung** zwischen dem Dienstgeber des geringfügigen Beschäftigungsverhältnisses während des Geschäftsfalls und dem Dienstgeber einer nach Ende des Geschäftsfalls ausgeübten vollversicherten Beschäftigung überrascht mit einem relativ hohen Anteil von 41,9%.

Tiefer gehende Strukturanalysen verwenden eine **vierstufige Untergliederung** der geringfügigen Beschäftigung nach der Zahl der kumulierten Beschäftigungstage während des Geschäftsfalls. Das Ergebnis führt zu einer leichten Relativierung der zuvor postulierten intensiven Ausübung geringfügiger Beschäftigung, da lange kumulierte Beschäftigungsdauern nicht in jedem Fall zu finden sind. In Kärnten gehen lediglich **5,5% der arbeitslosen Personen mehr als drei Monate** einer geringfügigen Beschäftigung nach.

### 6.3 Effekte der Ausübung geringfügiger Beschäftigung auf die Geschäftsfalldauer laut Kontrollgruppenvergleich

#### **Ein zentrales Studienergebnis: starke Effekte auf die Geschäftsfalldauer**

Die Geschäftsfalldauer der arbeitslosen Personen in Kärnten zeigt eine sehr deutliche und hoch signifikante Abhängigkeit von der Ausübung geringfügiger Beschäftigungsverhältnisse. **Eine gleichzeitige Ausübung der geringfügigen Beschäftigung in der Arbeitslosigkeit bewirkt demnach eine starke Verlängerung der Dauer der Arbeitslosigkeit.**

Die Effekte der geringfügigen Beschäftigung konkret in Zahlen:

- Quer über die sechs untersuchten Kohortenjahre beläuft sich die durchschnittliche Geschäftsfalldauer bei der Untersuchungsgruppe auf 292,5 Tage, bei der Kontrollgruppe auf 176,5 Tage.
- Bei Ausübung einer geringfügigen Beschäftigung verlängert sich die durchschnittliche Geschäftsfalldauer somit um 116 Tage bzw. 65,7%. Statistische Analysen belegen dabei eine hochsignifikante Differenz in den Ergebnissen.

## 6.4 Unterschiede der Effekte auf die Geschäftsfalldauer nach Sozial-, Leistungs- und Berufsmerkmalen

Bei **Frauen** wirkt sich die Ausübung einer geringfügigen Beschäftigung etwas stärker auf die Geschäftsfalldauer aus als bei Männern. So beträgt bei Frauen in Kärnten der Zuwachs in der Geschäftsfalldauer 126,5 Tage bzw. 70,2%, bei Männern 104,9 Tage bzw. 60,8%.

Weiters belegen die Analysen, dass bei **Jugendlichen und jungen Erwachsenen** bis 24 Jahren die geringfügigen Beschäftigung mit einem Zuwachs von 81,8 Tagen bzw. 57,4% einen etwas geringeren Einfluss auf die Geschäftsfalldauer hat.

Bei Differenzierung der Effekte der geringfügigen Beschäftigung nach dem **Ausbildungsabschluss** zeigen sich im Bereich der Arbeitsuchenden mit höherer **Ausbildung** (Akademie oder Fachhochschule) überdurchschnittlich große Unterschiede in der Geschäftsfalldauer zwischen Untersuchungs- und Kontrollgruppe gleichbedeutend mit einer Verdoppelung der Geschäftsfalldauer.

Hinsichtlich des Ausmaßes des Effekts in Abhängigkeit von der **Herkunft** zeigen sich stärkere Effekte bei einer Herkunft aus Österreich, den Jugoslawischen Nachfolgestaaten und den EU-NMS10-Staaten.

Sehr starke Unterschiede im Effekt der Ausübung geringfügiger Beschäftigungsverhältnisse auf die Geschäftsfalldauer finden sich in Abhängigkeit von der Evidenz einer **Einstellungszusage**. Liegt eine Einstellungszusage vor, so steigt die Geschäftsfalldauer um 44,1%, im anderen Fall um 68,8%. Einstellungszusagen dämpfen somit die Effekte der geringfügigen Beschäftigung.

Wird nach der **Höhe des Leistungsbezugs** differenziert, so lassen sich interessanterweise nur geringe Unterschiede im Effekt der geringfügigen Beschäftigung auf die Geschäftsfalldauer nachweisen.

Bei Betrachtung der Effekte nach **Berufsgruppen** differenziert zeigen sich stärkere Effekte in den Berufsfeldern Handel (+74,4%), Fremdenverkehr (+80,0%), Friseure (+75,0%) und Gesundheit (+81,7%), geringere Effekte können für die Berufsfelder Land- und Forstwirtschaft (+42,4%) und Metall- und Elektroberufe (+37,6%) nachgewiesen werden.

**Erstfälle** zeigen deutlich stärkere Effekte der Ausübung einer geringfügigen Beschäftigung auf die Geschäftsfalldauer als Personen, welche im Vorzeitraum auch schon Kund\_innenstatus hatten. Bei Erstfällen beläuft sich der Zuwachs in der Geschäftsfalldauer auf 157,3 Tage bzw. +81,3%. Demgegenüber sind die Effekte bei der Gruppe mit wiederkehrendem Kund\_innenstatus mit 103,7 Tagen bzw. +61,4% deutlich geringer.

Bei **Förderungsteilnahme**<sup>29</sup> verlängert eine geringfügige Beschäftigung die Geschäftsfalldauer um 36,9%. Liegen keine Angebotsteilnahmen vor, fällt die Verlängerung fast doppelt so

---

<sup>29</sup> Untersucht werden in dieser Studie Orientierungsangebote, Qualifizierungen, Trainingsangebote, Beratungs- und Betreuungseinrichtungen, Eingliederungsbeihilfen, Kombilohnförderungen, Sozialökonomische Projekte sowie gemeinnützige Beschäftigungsprojekte, Kurskostenförderungen und Arbeitsstiftungen.

hoch aus mit einem Zuwachs von 69,6%. Aus diesem Befund ist abzuleiten, dass Maßnahmebeteiligungen die Wirkung der geringfügigen Beschäftigung auf die Geschäftsfalldauer dämpfen.

## 6.5 Unterschiede der Effekte auf die Geschäftsfalldauer in Abhängigkeit vom Ausmaß der geringfügigen Beschäftigung

Im Folgenden werden die Effekte der geringfügigen Beschäftigung auf die Geschäftsfalldauer bei Untergliederung der geringfügigen Beschäftigung nach deren kumulierter Dauer untersucht. Dabei werden vier Kategorien unterschieden: „bis zu 28 kumulierte Tage an geringfügiger Beschäftigung während des Geschäftsfalls“, „29 bis 60 kumulierte Tage“, „61 bis 91 kumulierte Tage“ und „92 und mehr kumulierte Tage“.

Die **Effekte** der geringfügigen Beschäftigung auf die Geschäftsfalldauer in Abhängigkeit von der Zahl der kumulierten Tage geringfügiger Beschäftigung gestalten sich **sehr unterschiedlich**.

Grundsätzlich gilt:

- Wird die geringfügige Beschäftigung in Summe **nur für wenige Tage** ausgeübt, so **wirkt sich dies nicht signifikant auf die Geschäftsfalldauer aus**. In eben-diese Gruppe fällt die Dauerkategorie „bis zu 28 kumulierte Tage an geringfügiger Beschäftigung“.
- In den anderen drei Gruppen mit **längerer kumulierter Dauer** der Ausübung einer geringfügigen Beschäftigung besteht hingegen ein **hochsignifikanter Unterschied** zwischen Untersuchungs- und Kontrollgruppe. Die **Geschäftsfalldauer verlängert sich bei Ausübung einer geringfügigen Beschäftigung deutlich**.

Die konkreten Ergebnisse zu den drei Gruppen mit längerer kumulierter Dauer der geringfügigen Beschäftigung:

- Beträgt die kumulierte Dauer der geringfügigen Beschäftigung **zwischen 29 und 60 Tage**, so errechnet sich eine mittlere Geschäftsfalldauer von 198,8 Tagen, gleichbedeutend mit einem Zuwachs von 22,3 Tagen bzw. 12,6%.
- Eine kumulierte Dauer der geringfügigen Beschäftigung **zwischen 61 und 90 Tagen** ergibt eine mittlere Geschäftsfalldauer von 221,7 Tagen, entsprechend einem Plus von 45,2 Tagen bzw. 25,6%.
- Bei einer kumulierten Dauer der geringfügigen Beschäftigung von **92 und mehr Tagen** verlängert sich der Geschäftsfall von 176,5 Tagen auf durchschnittlich 486,3 Tage. Dies entspricht einem Plus von 309,8 Tagen bzw. einem Zuwachs um 175,5%.

Demnach zeigen sich bei der vierten Gruppe – also jenen arbeitslosen Personen mit einer kumulierten Dauer von 92 und mehr Tagen an geringfügiger Beschäftigung während der Geschäftsfalls – sehr starke Effekte, die fast einer Verdreifachung der Geschäftsfalldauer entsprechen.

## 6.6 Effekte der geringfügigen Beschäftigung auf die Frist bis zum Wiedereinstieg in ein Beschäftigungsverhältnis

Als weiterer Indikator für die Effekte der geringfügigen Beschäftigung auf die Erwerbskarriere wird die Dauer bis zur Erwerbsaufnahme untersucht. Dieser Indikator misst den Medianwert der Frist in Tagen zwischen dem Beginn des Geschäftsfalls und dem Beginn der Aufnahme eines Beschäftigungsverhältnisses oberhalb der Geringfügigkeitsgrenze. Da in vielen Fällen das Ende eines Geschäftsfalls mit der Aufnahme eines Beschäftigungsverhältnisses einher geht, bringen die Ergebnisse zur Frist bis zum Wiedereinstieg keine grundlegend neuen Erkenntnisse gegenüber den Analysen zur Dauer des Geschäftsfalls. Anstelle dessen sind die Befunde im Sinne einer Validierung der bereits dargestellten Ergebnisse zu sehen.

Messungen der Frist bis zum Wiedereinstieg belegen **hochsignifikante und starke Effekte der geringfügigen Beschäftigung in Richtung einer Verlängerung der Frist bis zum Wiedereinstieg in ein vollversichertes Erwerbsverhältnis.**

Die Effekte auf die Frist bis zum Wiedereinstieg in konkreten Zahlen:

- Bei Vorliegen einer geringfügigen Beschäftigung beläuft sich die Frist zwischen dem Beginn des Geschäftsfalls und dem Wiedereinstieg in ein Erwerbsverhältnis oberhalb der Geringfügigkeitsgrenze auf 188 Tage, bei der Kontrollgruppe der Arbeitsuchenden ohne gleichzeitiger geringfügiger Beschäftigung auf 114 Tage. Die entsprechende Differenz beträgt +74 Tage für die Untersuchungsgruppe, gleichbedeutend mit einer Verlängerung um 64,9%.
- Überdurchschnittlich große Differenzen finden sich dabei bei Frauen (+88 Tage bzw. +70,4%), geringere Differenzen hingegen bei Älteren ab 50 Jahren mit einer Verlängerung von +65 Tagen bzw. +43,6%.

Wird die Frist bis zum Wiedereinstieg genauer nach der kumulierten Dauer des geringfügigen Beschäftigungsverhältnisses in vier Gruppen differenziert, so zeigt sich ein ähnlicher Befund wie bei den Analysen zur Geschäftsfalldauer:

**Sehr geringe Effekte auf die Frist bis zum Wiedereinstieg zeigen sich bei einer kürzeren kumulierten Dauer** der geringfügigen Beschäftigung von bis zu 28 Tagen. Mit steigender Dauer der geringfügigen Beschäftigung nehmen die Effekte allerdings zu. Insbesondere bei einer Dauer der geringfügigen Beschäftigung von **92 und mehr Tagen sind sehr starke Auswirkungen** messbar.

Die Ergebnisse im Detail:

- Verbleibt die **kumulierte Dauer** der geringfügigen Beschäftigung in einem Rahmen von **bis zu 28 Tagen**, so beträgt der **Effekt** auf die Frist bis zum Wiedereinstieg lediglich +3 Tage bzw. +2,6%.
- In der vierten Gruppe mit einer Dauer von **92 und mehr Tagen an geringfügiger Beschäftigung** zeigt sich demgegenüber eine sehr hohe Differenz von 257 Tagen gegenüber der Kontrollgruppe. Dies entspricht einer Relation von +225%, gleichbedeutend mit einer **Verdreifachung der Frist bis zum Wiedereinstieg.**

## 6.7 Effekte der geringfügigen Beschäftigung auf die Beschäftigungslage nach Ende des Geschäftsfalls

In den vorigen Abschnitten wurde aufgezeigt, dass die Ausübung geringfügiger Beschäftigung während der Arbeitslosigkeit im Durchschnitt zu einer Verlängerung des Geschäftsfalls führt und den Einstieg in ein vollversichertes Beschäftigungsverhältnis nach hinten verschiebt. Allerdings gilt dies nicht für jedes Ausmaß der Ausübung, da i.d.R. in jenen Fällen, in denen die kumulierte Dauer der geringfügigen Beschäftigung 28 Tage nicht überschreitet, kein signifikanter Einfluss auf die Geschäftsfalldauer und die Frist bis zum Einstieg in ein Beschäftigungsverhältnis nachgewiesen werden kann.

Nun wird der Frage nachgegangen, inwieweit eine geringfügige Beschäftigung – wenn sie auch nicht im Durchschnitt eine rasche Beschäftigungsaufnahme fördert – vielleicht positive Einflüsse auf die mittel- oder längerfristige Stabilität der nachfolgenden Beschäftigung hat.

Geringfügige Beschäftigungsverhältnisse zeigen **keine positiven Einflüsse auf die Stabilität der Beschäftigung** nach dem Ende der Arbeitslosigkeit.

Im Gegenteil: Sowohl für den mittelfristigen Zeitraum des ersten auf das Ende des Geschäftsfalls folgenden Jahres als auch für den längerfristigen Zeitraum des zweiten auf das Ende des Geschäftsfalls folgenden Jahres lässt sich sogar ein **geringer negativer Einfluss** auf die Erwerbsintegration nachweisen.

**Geringfügige Beschäftigungsverhältnisse verlängern somit nicht nur die Geschäftsfalldauer und die Frist bis zum Wiedereinstieg in ein vollversichertes Erwerbsverhältnis, sondern bewirken darüber hinaus eine – allerdings sehr geringe – Reduktion des Erwerbsausmaßes im Anschluss an den Geschäftsfall.**

Konkret in Zahlen:

Die Erwerbsintegration der Personen aus der Kontrollgruppe beträgt im Folgejahr nach dem Geschäftsfall 69,5%, im zweiten Folgejahr 66,0%. Demgegenüber beläuft sich bei der Untersuchungsgruppe der Personen mit geringfügiger Beschäftigung die Erwerbsintegration im ersten Folgejahr auf 67,0%, im zweiten Folgejahr auf 62,0%. Daraus errechnet sich ein **negativer Beschäftigungstrend** mit einer Differenz im ersten Folgejahr von -2,5 Prozentpunkten, im zweiten Folgejahr von -4,0 Prozentpunkten.

In Abhängigkeit von der **Herkunft** zeigen sich allerdings Ausnahmen: Bei Personen mit Migrationshintergrund Türkei lassen sich mit +9,5 Prozentpunkten gegenüber der Kontrollgruppe auch positive Effekte auf die Erwerbskarriere nachweisen.

Werden die Effekte auf die Nachkarriere nach dem **in vier Gruppen unterteilten Ausmaß** der geringfügigen Beschäftigung differenziert betrachtet, zeigt sich, dass lediglich das längste Segment mit einer kumulierten Dauer von 92 und mehr Tagen an geringfügiger Beschäftigung hoch signifikanten Einfluss auf die Beschäftigungslage nach dem Geschäftsfall hat. Allerdings ist der Effekt eben negativ in seiner Wirkrichtung, gleichbedeutend mit Reduktion der Erwerbsintegration.

Zusammenfassend ist zu konstatieren, dass – mit kleinen Ausnahmen – **keine positiven Effekte der geringfügigen Beschäftigung auf den weiteren mittel- und längerfristigen Erwerbsverlauf** nachgewiesen werden können. Anstelle dessen ist insbesondere bei längerer kumulierter Dauer der geringfügigen Beschäftigung mit einer Reduktion des Erwerbsausmaßes zu rechnen.

## 7 Handlungsoptionen

Im Rahmen dieser Studie wurden für das Bundesland Kärnten im Zeitraum 2015 bis 2020 die Effekte der geringfügigen Beschäftigung auf die Geschäftsfalldauer und die weitere Erwerbsintegration untersucht. Im Ergebnis zeigen sich sehr deutliche und hoch signifikante Effekte auf die Geschäftsfalldauer und die Frist bis zum Wiedereinstieg in ein Beschäftigungsverhältnis oberhalb der Geringfügigkeitsgrenze in Richtung einer Verlängerung der Geschäftsfalldauer und der Frist bis zum Wiedereinstieg. Wird die geringfügige Beschäftigung allerdings nur für wenige kumulierte Tage (hier: bis 28 Tage) ausgeübt, so wirkt sich dies nicht signifikant aus. Demgegenüber entstehen sehr starke Effekte bei einer kumulierten Dauer von 92 und mehr Tagen an geringfügiger Beschäftigung. Diese Befunde gelten mit wenigen Abweichungen für alle Sozial-, Leistungs-, Arbeits- und Berufsmerkmale.

Es wäre für die Unterstützung einer raschen Wiedereingliederung in den Arbeitsmarkt daher zu überlegen, die **Ausübung geringfügiger Beschäftigung während der Arbeitslosigkeit in ihrer kumulierten Dauer zu limitieren**. Da keine großen Unterschiede der Effekte bei einzelnen Teilgruppen nachzuweisen sind, erübrigt sich eine weitere Segmentierung der Deckelung für bestimmte Subgruppen.

Basierend auf den empirischen Befunden wären zwei Szenarien zu diskutieren:

- Eine Einschränkung der sehr starken Effekte auf Geschäftsfalldauer und Frist bis zum Wiedereinstieg wäre bei einer **Deckelung der kumulierten Dauer geringfügiger Beschäftigung mit maximal drei Monaten je Geschäftsfall** gewährleistet.
- Sollten alle Effekte auf Geschäftsfalldauer und Frist bis zum Wiedereinstieg ausgeschlossen werden, wäre eine **Deckelung der kumulierten Dauer mit maximal 28 Tagen je Geschäftsfall** erforderlich.

Einschränkend sei allerdings bemerkt, dass eine Regelung dieser Art auch Risiken der Generierung nicht intendierter Effekte birgt, die es zu diskutieren gilt. So wäre beispielsweise zu fragen, inwieweit geringfügige Beschäftigungsverhältnisse einen Beitrag dazu leisten, die Armutsrisiken von Personen in der Arbeitslosigkeit zu verringern. Wird diese Möglichkeit ganz oder in wesentlichen Teilen eingeschränkt, ist die Bildung neuer vulnerabler Gruppen in Armutslagen nicht auszuschließen. Dieses Argument gilt insbesondere für Konjunkturlagen, in denen das Angebot an Jobs deutlich geringer ausfällt als die Nachfrage - mit in der Folge reduzierten Chancen eines schnellen Abgangs aus der Arbeitslosigkeit.

Weiters darf nicht unerwähnt bleiben, dass soziale Inklusion zumindest teilweise auch durch geringfügige Beschäftigung während der Arbeitslosigkeit unterstützt werden kann. Wenngleich sich dieses Potenzial einer sozialen Inklusion auch offensichtlich nicht positiv auf die Dauer des Geschäftsfalls und die Frist bis zum Wiedereinstieg niederschlägt, so sind doch bei Einschränkung der Möglichkeit der Ausübung einer geringfügigen Beschäftigung allfällige nicht intendierte soziale Effekte zu bedenken.

## 8 Definitionen

### Langzeitbeschäftigungslose Personen (LZBL) und Geschäftsfalldauer (GFD)

- Zur Berechnung der Langzeitbeschäftigungslosigkeit werden alle Episoden mit den Stati
  - "Abklärung der Arbeitsfähigkeit/Gesundheitsstraße" (AG),
  - "arbeitslos" (AL),
  - "lehrstellensuchend" (LS),
  - "in Schulung" (SC),
  - "Teilnehmer\_innen am Fachkräftestipendium " (SF) und
  - "Schulung Reha mit Umschulungsgeld" (SR)
- mit Unterbrechungen von  $\leq 62$  Tagen (unabhängig von ihrer Dauer) zu einem Geschäftsfall zusammengehängt.
- Bis einschließlich Oktober 2013 wurden alle Vormerkepisoden der Status "arbeitslos", "lehrstellensuchend" und "in Schulung" mit Unterbrechungen von  $\leq 62$  Tagen (unabhängig von ihrer Dauer) zu einem Geschäftsfall zusammengehängt.
- Als Geschäftsfall-Dauer werden die Dauern dieser einzelnen Vormerkepisoden innerhalb des Geschäftsfalls addiert (die Unterbrechungen werden bei der Dauer also nicht mitgerechnet).
- Als langzeitbeschäftigungslos gilt eine Person, wenn sie zum Stichtag eine Geschäftsfalldauer  $> 365$  Tage hat.

## 9 Abbildungsverzeichnis

Abbildung 1:	Geschäftsfälle nach Ausübung geringfügiger Beschäftigung und Bundesland (Gesamtdarstellung für Kohorten 2015 bis 2020)	9
Abbildung 2:	Geschäftsfälle nach Ausübung geringfügiger Beschäftigung und Regionalgeschäftsstellen (Gesamtdarstellung für Kohorten 2015 bis 2020)	10
Abbildung 3:	Geschäftsfälle in Kärnten nach Ausübung geringfügiger Beschäftigung, Geschlecht und Alter (Gesamtdarstellung für Kohorten 2015 bis 2020)	11
Abbildung 4:	Geschäftsfälle in Kärnten nach Ausübung geringfügiger Beschäftigung und Einstellungszusage (Gesamtdarstellung für Kohorten 2015 bis 2020)	12
Abbildung 5:	Geschäftsfälle in Kärnten nach Ausübung geringfügiger Beschäftigung und letzten ausgeübten Beruf (Gesamtdarstellung für Kohorten 2015 bis 2020)	13
Abbildung 6:	Geschäftsfälle in Kärnten nach Ausübung geringfügiger Beschäftigung und Höhe der Tagsätze im Leistungsbezug (Gesamtdarstellung für Kohorten 2015 bis 2020)	14
Abbildung 7:	Geschäftsfälle nach Ausübung geringfügiger Beschäftigung im Detail und Bundesland (Gesamtdarstellung für Kohorten 2015 bis 2020)	15
Abbildung 8:	Mittelwert der kumulierten Dauer in Tagen der Ausübung geringfügiger Beschäftigung und des Anteils der kumulierten Dauer an der Geschäftsfalldauer für alle Geschäftsfälle nach Bundesland (Gesamtdarstellung für Kohorten 2015 bis 2020)	16
Abbildung 9:	Mittelwert der kumulierten Dauer in Tagen der Ausübung geringfügiger Beschäftigung und des Anteils der kumulierten Dauer an der Geschäftsfalldauer für alle Geschäftsfälle nach Regionaler Geschäftsstelle (Gesamtdarstellung für Kohorten 2015 bis 2020)	17
Abbildung 10:	Übereinstimmung des Dienstgebers in der Untersuchungsgruppe zwischen der geringfügigen Beschäftigung während des Geschäftsfalls und der vollversicherten Beschäftigung nach dem Geschäftsfall nach Geschlecht und Alter (Gesamtdarstellung für Kohorten 2015 bis 2020)	18
Abbildung 11:	Geschäftsfalldauer gruppiert für Untersuchungs- und Kontrollgruppe (Gesamtdarstellung für Kohorten 2015 bis 2020)	20
Abbildung 12:	Geschäftsfalldauer (Mittelwerte Tage) für Untersuchungs- und Kontrollgruppe (Kohorten 2015 bis 2020)	21
Abbildung 13:	Geschäftsfalldauer (Mittelwerte Tage) für Untersuchungs- und Kontrollgruppe nach Geschlecht und Alter (Gesamtdarstellung für Kohorten 2015 bis 2020)	23
Abbildung 14:	Geschäftsfalldauer (Mittelwerte Tage) für Untersuchungs- und Kontrollgruppe nach Ausbildung (Gesamtdarstellung für Kohorten 2015 bis 2020)	24
Abbildung 15:	Geschäftsfalldauer (Mittelwerte Tage) für Untersuchungs- und Kontrollgruppe nach Herkunft (Gesamtdarstellung für Kohorten 2015 bis 2020)	25
Abbildung 16:	Geschäftsfalldauer (Mittelwerte Tage) für Untersuchungs- und Kontrollgruppe nach Einstellungszusage und Höhe des Tagsatzes im Leistungsbezug (Gesamtdarstellung für Kohorten 2015 bis 2020)	26
Abbildung 17:	Geschäftsfalldauer (Mittelwerte Tage) für Untersuchungs- und Kontrollgruppe nach Berufsgruppe (Gesamtdarstellung für Kohorten 2015 bis 2020)	27
Abbildung 18:	Geschäftsfalldauer (Mittelwerte Tage) für Untersuchungs- und Kontrollgruppe nach der Kategorisierung Erstfall / wiederkehrender Fall (Gesamtdarstellung für Kohorten 2015 bis 2020)	28
Abbildung 19:	Geschäftsfalldauer (Mittelwerte Tage) für Untersuchungs- und Kontrollgruppe nach Teilnahmen an amp. Angeboten während des Geschäftsfalls (Gesamtdarstellung für Kohorten 2015 bis 2020)	29
Abbildung 20:	Geschäftsfalldauer (Mittelwerte Tage) für Untersuchungs- und Kontrollgruppe nach amp. Angeboten (Gesamtdarstellung für Kohorten 2015 bis 2020)	30
Abbildung 21:	Geschäftsfalldauer (Mittelwerte Tage) für Untersuchungs- und Kontrollgruppe nach Umfang der geringfügigen Beschäftigung (Gesamtdarstellung für Kohorten 2015 bis 2020)	32
Abbildung 22:	Frist bis zum Wiedereinstieg in ein Beschäftigungsverhältnis (Medianwert Tage) für Untersuchungs- und Kontrollgruppe nach Geschlecht und Alter (Gesamtdarstellung für Kohorten 2015 bis 2018)	37

Abbildung 23: Frist bis zum Wiedereinstieg in ein Beschäftigungsverhältnis (Medianwert Tage) für Untersuchungs- und Kontrollgruppe nach kumulierter Dauer der geringfügigen Beschäftigung (Gesamtdarstellung für Kohorten 2015 bis 2018)	38
Abbildung 24: Beschäftigung im ersten und zweiten Jahr nach dem Geschäftsfall (Zeitanteile) für Untersuchungs- und Kontrollgruppe nach Geschlecht (Gesamtdarstellung für Kohorten 2015 bis 2019)	40
Abbildung 25: Beschäftigung im zweiten Jahr nach dem Geschäftsfall (Zeitanteile) für Untersuchungs- und Kontrollgruppe nach Herkunft (Gesamtdarstellung für Kohorten 2015 bis 2019)	41
Abbildung 26: Beschäftigung im ersten und zweiten Jahr nach dem Geschäftsfall (Zeitanteile) für Untersuchungs- und Kontrollgruppe nach Umfang der geringfügigen Beschäftigung (Gesamtdarstellung für Kohorten 2015 bis 2019)	42

## 10 Tabellenverzeichnis

Tabelle 1:	Geschäftsfalldauer (Mittelwerte Tage) für Untersuchungs- und Kontrollgruppe nach Umfang der geringfügigen Beschäftigung und Geschlecht (Gesamtdarstellung für Kohorten 2015 bis 2020)	33
Tabelle 2:	Geschäftsfalldauer (Mittelwerte Tage) für Untersuchungs- und Kontrollgruppe nach Umfang der geringfügigen Beschäftigung und Alter (Gesamtdarstellung für Kohorten 2015 bis 2020)	33
Tabelle 3:	Geschäftsfalldauer (Mittelwerte Tage) für Untersuchungs- und Kontrollgruppe nach Umfang der geringfügigen Beschäftigung und Ausbildung (Gesamtdarstellung für Kohorten 2015 bis 2020)	35
Tabelle 4:	Überblick über die Geringfügigkeitsgrenzen für die Jahre 2009 bis 2021	58
Tabelle 5:	Definition der Zellen für das Merkmal Arbeitsmarkintegration	58
Tabelle 6:	Überblick Geschäftsfälle nach Ausübung geringfügiger Beschäftigung, Kohorte und Bundesland	58
Tabelle 7:	Überblick Geschäftsfälle nach Ausübung geringfügiger Beschäftigung, Kohorte und Bundesland	59
Tabelle 8:	Überblick Geschäftsfälle nach Ausübung geringfügiger Beschäftigung, Kohorte und Regionalen Geschäftsstellen	60
Tabelle 9:	Überblick Geschäftsfälle nach Ausübung geringfügiger Beschäftigung, Kohorte und Regionalen Geschäftsstellen	61
Tabelle 10:	Überblick Geschäftsfälle nach Ausübung geringfügiger Beschäftigung, letztem ausgeübten Beruf und Regionalen Geschäftsstellen	62
Tabelle 11:	Überblick Geschäftsfälle nach Ausübung geringfügiger Beschäftigung, Geschlecht, Alter, Ausbildung, Migrationshintergrund und Kohorte; Kohorte: 2015	63
Tabelle 12:	Überblick Geschäftsfälle nach Ausübung geringfügiger Beschäftigung, Geschlecht, Alter, Ausbildung, Migrationshintergrund und Kohorte; Kohorte: 2016	64
Tabelle 13:	Überblick Geschäftsfälle nach Ausübung geringfügiger Beschäftigung, Geschlecht, Alter, Ausbildung, Migrationshintergrund und Kohorte; Kohorte: 2017	65
Tabelle 14:	Überblick Geschäftsfälle nach Ausübung geringfügiger Beschäftigung, Geschlecht, Alter, Ausbildung, Migrationshintergrund und Kohorte; Kohorte: 2018	66
Tabelle 15:	Überblick Geschäftsfälle nach Ausübung geringfügiger Beschäftigung, Geschlecht, Alter, Ausbildung, Migrationshintergrund und Kohorte; Kohorte: 2019	67
Tabelle 16:	Überblick Geschäftsfälle nach Ausübung geringfügiger Beschäftigung, Geschlecht, Alter, Ausbildung, Migrationshintergrund und Kohorte; Kohorte: 2020	68
Tabelle 17:	Überblick Geschäftsfälle nach Ausübung geringfügiger Beschäftigung, Geschlecht, Alter, Ausbildung, Migrationshintergrund und Kohorte; Kohorte: Gesamt	69
Tabelle 18:	Überblick Geschäftsfälle nach Ausübung geringfügiger Beschäftigung, Einstellungszusage, letztem ausgeübtem Beruf und Kohorte; Kohorte: 2015	70
Tabelle 19:	Überblick Geschäftsfälle nach Ausübung geringfügiger Beschäftigung, Einstellungszusage, letztem ausgeübtem Beruf und Kohorte; Kohorte: 2016	70
Tabelle 20:	Überblick Geschäftsfälle nach Ausübung geringfügiger Beschäftigung, Einstellungszusage, letztem ausgeübtem Beruf und Kohorte; Kohorte: 2017	71
Tabelle 21:	Überblick Geschäftsfälle nach Ausübung geringfügiger Beschäftigung, Einstellungszusage, letztem ausgeübtem Beruf und Kohorte; Kohorte: 2018	72
Tabelle 22:	Überblick Geschäftsfälle nach Ausübung geringfügiger Beschäftigung, Einstellungszusage, letztem ausgeübtem Beruf und Kohorte; Kohorte: 2019	73
Tabelle 23:	Überblick Geschäftsfälle nach Ausübung geringfügiger Beschäftigung, Einstellungszusage, letztem ausgeübtem Beruf und Kohorte; Kohorte: 2020	73
Tabelle 24:	Überblick Geschäftsfälle nach Ausübung geringfügiger Beschäftigung, Einstellungszusage, letztem ausgeübtem Beruf und Kohorte; Kohorte: Gesamt	74
Tabelle 25:	Überblick Geschäftsfälle nach Ausübung geringfügiger Beschäftigung, Erstfall / wiederkehrender Geschäftsfall und Kohorte	75

Tabelle 26:	Überblick Geschäftsfälle nach Ausübung geringfügiger Beschäftigung, Höhe der Tagsätze im Leistungsbezug und Kohorte	75
Tabelle 27:	Überblick Geschäftsfälle nach Ausübung geringfügiger Beschäftigung im Detail, Kohorte und Bundesland	77
Tabelle 28:	Überblick Geschäftsfälle nach Ausübung geringfügiger Beschäftigung im Detail, Kohorte und Bundesland	78
Tabelle 29:	Überblick Geschäftsfälle nach Ausübung geringfügiger Beschäftigung im Detail, Kohorte und Regionalen Geschäftsstellen	80
Tabelle 30:	Überblick Geschäftsfälle nach Ausübung geringfügiger Beschäftigung im Detail, Kohorte und Regionalen Geschäftsstellen	81
Tabelle 31:	Überblick Geschäftsfälle nach Ausübung geringfügiger Beschäftigung im Detail, Geschlecht, Alter, Ausbildung, Migrationshintergrund und Kohorte; Kohorte: Gesamt	83
Tabelle 32:	Überblick Geschäftsfälle nach Ausübung geringfügiger Beschäftigung im Detail, Geschlecht, Alter, Ausbildung, Migrationshintergrund und Kohorte; Kohorte: Gesamt	84
Tabelle 33:	Überblick Geschäftsfälle nach Ausübung geringfügiger Beschäftigung im Detail, Einstellungszusage, letztem ausgeübtem Beruf und Kohorte; Kohorte: Gesamt	85
Tabelle 34:	Überblick Geschäftsfälle nach Ausübung geringfügiger Beschäftigung im Detail, Einstellungszusage, letztem ausgeübtem Beruf und Kohorte; Kohorte: Gesamt	86
Tabelle 35:	Überblick Geschäftsfälle nach Ausübung geringfügiger Beschäftigung im Detail, Erstfall / wiederkehrender Geschäftsfall und Kohorte; Kohorte: Gesamt	87
Tabelle 36:	Überblick Geschäftsfälle in der Untersuchungsgruppe nach Kohorte und Sozialmerkmalen sowie Anteil der nach dem Ende des Geschäftsfalls bei demselben DG vollversichert beschäftigten Personen; Kohorte: Gesamt	87
Tabelle 37:	Überblick Geschäftsfälle in der Untersuchungsgruppe nach Kohorte, Höhe der Leistungsbezüge, Einstellungszusage, letztem ausgeübtem Beruf sowie Anteil der nach dem Ende des Geschäftsfalls bei demselben DG vollversichert beschäftigten Personen; Kohorte: Gesamt	88
Tabelle 38:	Überblick Geschäftsfälle in der Untersuchungsgruppe nach Branche der geringfügigen Beschäftigung und Geschlecht; Geschlecht: Männlich	88
Tabelle 39:	Überblick Geschäftsfälle in der Untersuchungsgruppe nach Branche der geringfügigen Beschäftigung und Geschlecht; Geschlecht: Weiblich	89
Tabelle 40:	Überblick Geschäftsfälle in der Untersuchungsgruppe nach Branche der geringfügigen Beschäftigung und Geschlecht; Geschlecht: Gesamt	89
Tabelle 41:	Überblick Geschäftsfälle in der Untersuchungsgruppe nach Branche der geringfügigen Beschäftigung und Geschlecht; Geschlecht: Männlich	90
Tabelle 42:	Überblick Geschäftsfälle in der Untersuchungsgruppe nach Branche der geringfügigen Beschäftigung und Geschlecht; Geschlecht: Weiblich	91
Tabelle 43:	Überblick Geschäftsfälle in der Untersuchungsgruppe nach Branche der geringfügigen Beschäftigung und Geschlecht; Geschlecht: Gesamt	91
Tabelle 44:	Geringfügige Beschäftigungsverhältnisse in Kärnten 2015 bis 2020 nach Branche und Geschlecht; Geschlecht Männlich	92
Tabelle 45:	Geringfügige Beschäftigungsverhältnisse in Kärnten 2015 bis 2020 nach Branche und Geschlecht; Geschlecht Weiblich	93
Tabelle 46:	Geringfügige Beschäftigungsverhältnisse in Kärnten 2015 bis 2020 nach Branche und Geschlecht; Geschlecht Gesamt	93
Tabelle 47:	Mittelwert der kumulierten Dauer der geringfügigen Beschäftigung in allen Geschäftsfällen während des Geschäftsfalls nach Bundesland	94
Tabelle 48:	Anteil der kumulierten Dauer der geringfügigen Beschäftigung an der Geschäftsfalldauer für alle Geschäftsfälle nach Bundesland	95
Tabelle 49:	Mittelwert der kumulierten Dauer der geringfügigen Beschäftigung in allen Geschäftsfällen während des Geschäftsfalls nach Regionalen Geschäftsstellen	95
Tabelle 50:	Anteil der kumulierten Dauer der geringfügigen Beschäftigung an der Geschäftsfalldauer für alle Geschäftsfälle nach Regionalen Geschäftsstellen	95
Tabelle 51:	Zeitanteil der Tage Beschäftigung (gefördert und ungefördert) während 5 Jahren vor dem Eintritt für Untersuchungs- und Kontrollgruppe nach Ausübung geringfügiger Beschäftigung	96

Tabelle 52:	Zeitanteil der Tage Arbeitslos (gefördert und ungefördert) während 5 Jahren vor dem Eintritt für Untersuchungs- und Kontrollgruppe nach Ausübung geringfügiger Beschäftigung	96
Tabelle 53:	Zeitanteil der Tage OLF während 5 Jahren vor dem Eintritt für Untersuchungs- und Kontrollgruppe nach Ausübung geringfügiger Beschäftigung	96
Tabelle 54:	Einkommen 2 Jahre vor dem Eintritt für Untersuchungs- und Kontrollgruppe nach Ausübung geringfügiger Beschäftigung	97
Tabelle 55:	Überblick Geschäftsfälle nach Geschäftsfalldauer, Kohorte und Ausübung geringfügiger Beschäftigung	97
Tabelle 56:	Geschäftsfalldauer nach Geschlecht, Alter, Ausbildung, Migrationshintergrund, Kohorte und Ausübung geringfügiger Beschäftigung; Kohorte: Gesamt	100
Tabelle 57:	Geschäftsfalldauer nach Einstellungszusage, Tagsatz Leistungsbezug, Beruf, Kohorte und Ausübung geringfügiger Beschäftigung; Kohorte: 2015	100
Tabelle 58:	Geschäftsfalldauer nach Einstellungszusage, Tagsatz Leistungsbezug, Beruf, Kohorte und Ausübung geringfügiger Beschäftigung; Kohorte: 2016	101
Tabelle 59:	Geschäftsfalldauer nach Einstellungszusage, Tagsatz Leistungsbezug, Beruf, Kohorte und Ausübung geringfügiger Beschäftigung; Kohorte: 2017	102
Tabelle 60:	Geschäftsfalldauer nach Einstellungszusage, Tagsatz Leistungsbezug, Beruf, Kohorte und Ausübung geringfügiger Beschäftigung; Kohorte: 2018	102
Tabelle 61:	Geschäftsfalldauer nach Einstellungszusage, Tagsatz Leistungsbezug, Beruf, Kohorte und Ausübung geringfügiger Beschäftigung; Kohorte: 2019	103
Tabelle 62:	Geschäftsfalldauer nach Einstellungszusage, Tagsatz Leistungsbezug, Beruf, Kohorte und Ausübung geringfügiger Beschäftigung; Kohorte: 2020	104
Tabelle 63:	Geschäftsfalldauer nach Einstellungszusage, Tagsatz Leistungsbezug, Beruf, Kohorte und Ausübung geringfügiger Beschäftigung; Kohorte: Gesamt	104
Tabelle 64:	Geschäftsfalldauer nach der Vorkarriere in der Arbeitslosigkeit, Kohorte und Ausübung geringfügiger Beschäftigung	105
Tabelle 65:	Geschäftsfalldauer nach Maßnahmenteilnahmen, Kohorte und Ausübung geringfügiger Beschäftigung	106
Tabelle 66:	Geschäftsfalldauer nach Übereinstimmung Dienstgeber zwischen geringfügiger Beschäftigung und Beschäftigung nach dem Ende des Geschäftsfalles, Kohorte und Ausübung geringfügiger Beschäftigung	107
Tabelle 67:	Geschäftsfalldauer nach Geschlecht, Alter, Ausbildung, Migrationshintergrund, Kohorte und Ausübung geringfügiger Beschäftigung; Kohorte: 2015	108
Tabelle 68:	Geschäftsfalldauer nach Geschlecht, Alter, Ausbildung, Migrationshintergrund, Kohorte und Ausübung geringfügiger Beschäftigung; Kohorte: 2016	109
Tabelle 69:	Geschäftsfalldauer nach Geschlecht, Alter, Ausbildung, Migrationshintergrund, Kohorte und Ausübung geringfügiger Beschäftigung; Kohorte: 2017	109
Tabelle 70:	Geschäftsfalldauer nach Geschlecht, Alter, Ausbildung, Migrationshintergrund, Kohorte und Ausübung geringfügiger Beschäftigung; Kohorte: 2018	110
Tabelle 71:	Geschäftsfalldauer nach Geschlecht, Alter, Ausbildung, Migrationshintergrund, Kohorte und Ausübung geringfügiger Beschäftigung; Kohorte: 2019	111
Tabelle 72:	Geschäftsfalldauer nach Geschlecht, Alter, Ausbildung, Migrationshintergrund, Kohorte und Ausübung geringfügiger Beschäftigung; Kohorte: 2020	111
Tabelle 73:	Geschäftsfalldauer nach Geschlecht, Alter, Ausbildung, Migrationshintergrund, Kohorte und Ausübung geringfügiger Beschäftigung; Kohorte: Gesamt	112
Tabelle 74:	Geschäftsfalldauer nach Einstellungszusage, Tagsatz Leistungsbezug, Beruf, Kohorte und Ausübung geringfügiger Beschäftigung; Kohorte: 2015	113
Tabelle 75:	Geschäftsfalldauer nach Einstellungszusage, Tagsatz Leistungsbezug, Beruf, Kohorte und Ausübung geringfügiger Beschäftigung; Kohorte: 2016	113
Tabelle 76:	Geschäftsfalldauer nach Einstellungszusage, Tagsatz Leistungsbezug, Beruf, Kohorte und Ausübung geringfügiger Beschäftigung; Kohorte: 2017	114
Tabelle 77:	Geschäftsfalldauer nach Einstellungszusage, Tagsatz Leistungsbezug, Beruf, Kohorte und Ausübung geringfügiger Beschäftigung; Kohorte: 2018	115

Tabelle 78:	Geschäftsfalldauer nach Einstellungszusage, Tagsatz Leistungsbezug, Beruf, Kohorte und Ausübung geringfügiger Beschäftigung; Kohorte: 2019	115
Tabelle 79:	Geschäftsfalldauer nach Einstellungszusage, Tagsatz Leistungsbezug, Beruf, Kohorte und Ausübung geringfügiger Beschäftigung; Kohorte: 2020	116
Tabelle 80:	Geschäftsfalldauer nach Einstellungszusage, Tagsatz Leistungsbezug, Beruf, Kohorte und Ausübung geringfügiger Beschäftigung; Kohorte: Gesamt	117
Tabelle 81:	Geschäftsfalldauer nach der Vorkarriere in der Arbeitslosigkeit, Kohorte und Ausübung geringfügiger Beschäftigung	117
Tabelle 82:	Median der Frist bis zur Aufnahme einer Beschäftigung im zweijährigen Beobachtungszeitraum nach Kohorte und Ausübung geringfügiger Beschäftigung (Kohorten 2015 bis 2018)	118
Tabelle 83:	Median der Frist bis zur Aufnahme einer Beschäftigung im zweijährigen Beobachtungszeitraum nach Geschlecht, Kohorte und Ausübung geringfügiger Beschäftigung (Kohorten 2015 bis 2018)	118
Tabelle 84:	Median der Frist bis zur Aufnahme einer Beschäftigung im zweijährigen Beobachtungszeitraum nach Alter, Kohorte und Ausübung geringfügiger Beschäftigung (Kohorten 2015 bis 2018)	119
Tabelle 85:	Median der Frist bis zur Aufnahme einer Beschäftigung im zweijährigen Beobachtungszeitraum nach Ausbildung, Kohorte und Ausübung geringfügiger Beschäftigung (Kohorten 2015 bis 2018)	120
Tabelle 86:	Median der Frist bis zur Aufnahme einer Beschäftigung im zweijährigen Beobachtungszeitraum nach Herkunft, Kohorte und Ausübung geringfügiger Beschäftigung (Kohorten 2015 bis 2018)	122
Tabelle 87:	Median der Frist bis zur Aufnahme einer Beschäftigung im zweijährigen Beobachtungszeitraum nach Höhe Tagsatz Leistung, Kohorte und Ausübung geringfügiger Beschäftigung (Kohorten 2015 bis 2018)	123
Tabelle 88:	Median der Frist bis zur Aufnahme einer Beschäftigung im zweijährigen Beobachtungszeitraum nach Einstellungszusage, Kohorte und Ausübung geringfügiger Beschäftigung (Kohorten 2015 bis 2018)	124
Tabelle 89:	Median der Frist bis zur Aufnahme einer Beschäftigung im zweijährigen Beobachtungszeitraum nach Berufsgruppe, Kohorte und Ausübung geringfügiger Beschäftigung (Kohorten 2015 bis 2018)	125
Tabelle 90:	Beschäftigung im Folgezeitraum nach Geschlecht, Kohorte und Ausübung geringfügiger Beschäftigung (Kohorten 2015 bis 2019)	126
Tabelle 91:	Beschäftigung im Folgezeitraum nach Alter, Kohorte und Ausübung geringfügiger Beschäftigung (Kohorten 2015 bis 2019)	127
Tabelle 92:	Beschäftigung im Folgezeitraum nach Herkunft, Kohorte und Ausübung geringfügiger Beschäftigung (Kohorten 2015 bis 2019)	129
Tabelle 93:	Beschäftigung im Folgezeitraum nach Einstellzusage, Kohorte und Ausübung geringfügiger Beschäftigung (Kohorten 2015 bis 2019)	132
Tabelle 94:	Beschäftigung im Folgezeitraum nach Höhe Tagsatzleistung, Kohorte und Ausübung geringfügiger Beschäftigung (Kohorten 2015 bis 2019)	133
Tabelle 95:	Beschäftigung im Folgezeitraum nach Beruf, Kohorte und Ausübung geringfügiger Beschäftigung (Kohorten 2015 bis 2019); Kohorte: Gesamt	135
Tabelle 96:	Beschäftigung im Folgezeitraum nach Übereinstimmung Dienstgeber zwischen geringfügiger und nachfolgender Beschäftigung, Kohorte und Ausübung geringfügiger Beschäftigung (Kohorten 2015 bis 2019)	136
Tabelle 97:	Beschäftigung der Personen aus der Untersuchungsgruppe im Folgezeitraum nach dem Anteil der nach dem Ende des Geschäftsfalls bei demselben DG vollversichert beschäftigten Personen und Kohorte (Kohorten 2015 bis 2019)	137
Tabelle 98:	Beschäftigung im Folgezeitraum nach Geschlecht, Kohorte und Ausübung geringfügiger Beschäftigung im Detail (Kohorten 2015 bis 2019); Kohorte: 2015	137
Tabelle 99:	Beschäftigung im Folgezeitraum nach Geschlecht, Kohorte und Ausübung geringfügiger Beschäftigung im Detail (Kohorten 2015 bis 2019); Kohorte: 2016	138

Tabelle 100:	Beschäftigung im Folgezeitraum nach Geschlecht, Kohorte und Ausübung geringfügiger Beschäftigung im Detail (Kohorten 2015 bis 2019); Kohorte: 2017	139
Tabelle 101:	Beschäftigung im Folgezeitraum nach Geschlecht, Kohorte und Ausübung geringfügiger Beschäftigung im Detail (Kohorten 2015 bis 2019); Kohorte: 2018	140
Tabelle 102:	Beschäftigung im Folgezeitraum nach Geschlecht, Kohorte und Ausübung geringfügiger Beschäftigung im Detail (Kohorten 2015 bis 2019); Kohorte: 2019	140
Tabelle 103:	Beschäftigung im Folgezeitraum nach Geschlecht, Kohorte und Ausübung geringfügiger Beschäftigung im Detail (Kohorten 2015 bis 2019); Kohorte: Gesamt	141
Tabelle 104:	Beschäftigung im Folgezeitraum nach Alter, Kohorte und Ausübung geringfügiger Beschäftigung im Detail (Kohorten 2015 bis 2019); Kohorte: 2015	142
Tabelle 105:	Beschäftigung im Folgezeitraum nach Alter, Kohorte und Ausübung geringfügiger Beschäftigung im Detail (Kohorten 2015 bis 2019); Kohorte: 2016	143
Tabelle 106:	Beschäftigung im Folgezeitraum nach Alter, Kohorte und Ausübung geringfügiger Beschäftigung im Detail (Kohorten 2015 bis 2019); Kohorte: 2017	144
Tabelle 107:	Beschäftigung im Folgezeitraum nach Alter, Kohorte und Ausübung geringfügiger Beschäftigung im Detail (Kohorten 2015 bis 2019); Kohorte: 2018	146
Tabelle 108:	Beschäftigung im Folgezeitraum nach Alter, Kohorte und Ausübung geringfügiger Beschäftigung im Detail (Kohorten 2015 bis 2019); Kohorte: 2019	147
Tabelle 109:	Beschäftigung im Folgezeitraum nach Alter, Kohorte und Ausübung geringfügiger Beschäftigung im Detail (Kohorten 2015 bis 2019); Kohorte: Gesamt	148
Tabelle 110:	Beschäftigung im Folgezeitraum nach Herkunft, Kohorte und Ausübung geringfügiger Beschäftigung im Detail (Kohorten 2015 bis 2019); Kohorte: Gesamt	149
Tabelle 111:	Beschäftigung im Folgezeitraum nach Einstellzusage, Kohorte und Ausübung geringfügiger Beschäftigung im Detail (Kohorten 2015 bis 2019); Kohorte: Gesamt	151
Tabelle 112:	Beschäftigung im Folgezeitraum nach Höhe Tagsatzleistung, Kohorte und Ausübung geringfügiger Beschäftigung im Detail (Kohorten 2015 bis 2019); Kohorte: Gesamt	152

## 11 Tabellenanhang

**Tabelle 4: Überblick über die Geringfügigkeitsgrenzen für die Jahre 2009 bis 2021**

Jahr	Pro Arbeitstag	Pro Monat
2009	27,47 Euro	357,74 Euro
2010	28,13 Euro	366,33 Euro
2011	28,72 Euro	374,02 Euro
2012	28,89 Euro	376,26 Euro
2013	29,70 Euro	386,80 Euro
2014	30,35 Euro	395,31 Euro
2015	31,17 Euro	405,98 Euro
2016	31,92 Euro	415,72 Euro
2017	–	425,70 Euro
2018	–	438,05 Euro
2019	–	446,81 Euro
2020	–	460,66 Euro
2021	–	475,86 Euro

Quelle: <https://www.usp.gv.at/>

**Tabelle 5: Definition der Zellen für das Merkmal Arbeitsmarkintegration**

Dimensions-Nr.	Tage Beschäftigung oberhalb GB / Jahr	Tage VM Arbeitslos / Jahr	Tage OLF / Jahr
1	0 - 90 Tage	0 - 90 Tage	0 - 181 Tage
2	0 - 90 Tage	0 - 90 Tage	182 - 365 Tage
3	0 - 90 Tage	91 - 181 Tage	0 - 181 Tage
4	0 - 90 Tage	91 - 181 Tage	182 - 365 Tage
5	0 - 90 Tage	182 - 365 Tage	0 - 181 Tage
6	0 - 90 Tage	182 - 365 Tage	182 - 365 Tage
7	91 - 181 Tage	0 - 90 Tage	0 - 181 Tage
8	91 - 181 Tage	0 - 90 Tage	182 - 365 Tage
9	91 - 181 Tage	91 - 181 Tage	0 - 181 Tage
10	91 - 181 Tage	91 - 181 Tage	182 - 365 Tage
11	91 - 181 Tage	182 - 365 Tage	0 - 181 Tage
X	91 - 181 Tage	182 - 365 Tage	182 - 365 Tage
12	182 - 365 Tage	0 - 90 Tage	0 - 181 Tage
13	182 - 365 Tage	0 - 90 Tage	182 - 365 Tage
14	182 - 365 Tage	91 - 181 Tage	0 - 181 Tage
X	182 - 365 Tage	91 - 181 Tage	182 - 365 Tage
15	182 - 365 Tage	182 - 365 Tage	0 - 181 Tage
X	182 - 365 Tage	182 - 365 Tage	182 - 365 Tage

Quelle: L&R Database 'AL-GB-KTN', 2022; X ... nicht mögliche Zellenkombination

### 11.1 Strukturen

**Tabelle 6: Überblick Geschäftsfälle nach Ausübung geringfügiger Beschäftigung, Kohorte und Bundesland**

		Kohorte						
		2015 Anteil	2016 Anteil	2017 Anteil	2018 Anteil	2019 Anteil	2020 Anteil	Gesamt Anteil
Bgld	Personen mit GB während GF	12,0%	12,0%	12,7%	12,2%	11,4%	14,0%	12,4%
	Personen ohne GB während GF	88,0%	88,0%	87,3%	87,8%	88,6%	86,0%	87,6%
	Gesamt	100%	100%	100%	100%	100%	100%	100%
Ktn	Personen mit GB während GF	15,7%	16,7%	17,0%	16,8%	16,0%	17,8%	16,7%
	Personen ohne GB während GF	84,3%	83,3%	83,0%	83,2%	84,0%	82,2%	83,3%

		Kohorte						
		2015	2016	2017	2018	2019	2020	Gesamt
		Anteil	Anteil	Anteil	Anteil	Anteil	Anteil	Anteil
	<b>Gesamt</b>	100%	100%	100%	100%	100%	100%	100%
<b>Nö</b>	Personen mit GB während GF	14,6%	15,0%	15,4%	16,1%	15,3%	15,5%	15,3%
	Personen ohne GB während GF	85,4%	85,0%	84,6%	83,9%	84,7%	84,5%	84,7%
	<b>Gesamt</b>	100%	100%	100%	100%	100%	100%	100%
<b>Oö</b>	Personen mit GB während GF	12,4%	13,3%	13,0%	12,5%	11,5%	12,7%	12,6%
	Personen ohne GB während GF	87,6%	86,7%	87,0%	87,5%	88,5%	87,3%	87,4%
	<b>Gesamt</b>	100%	100%	100%	100%	100%	100%	100%
<b>Szbg</b>	Personen mit GB während GF	12,8%	13,5%	13,8%	13,0%	12,5%	14,0%	13,3%
	Personen ohne GB während GF	87,2%	86,5%	86,2%	87,0%	87,5%	86,0%	86,7%
	<b>Gesamt</b>	100%	100%	100%	100%	100%	100%	100%
<b>Stmk</b>	Personen mit GB während GF	15,4%	16,5%	16,3%	15,7%	14,1%	14,9%	15,5%
	Personen ohne GB während GF	84,6%	83,5%	83,7%	84,3%	85,9%	85,1%	84,5%
	<b>Gesamt</b>	100%	100%	100%	100%	100%	100%	100%
<b>Tir</b>	Personen mit GB während GF	9,5%	9,6%	9,6%	9,0%	8,2%	11,1%	9,5%
	Personen ohne GB während GF	90,5%	90,4%	90,4%	91,0%	91,8%	88,9%	90,5%
	<b>Gesamt</b>	100%	100%	100%	100%	100%	100%	100%
<b>Vbg</b>	Personen mit GB während GF	11,7%	11,4%	11,8%	11,4%	11,2%	12,3%	11,6%
	Personen ohne GB während GF	88,3%	88,6%	88,2%	88,6%	88,8%	87,7%	88,4%
	<b>Gesamt</b>	100%	100%	100%	100%	100%	100%	100%
<b>Wien</b>	Personen mit GB während GF	18,4%	19,3%	20,0%	20,2%	19,9%	18,9%	19,5%
	Personen ohne GB während GF	81,6%	80,7%	80,0%	79,8%	80,1%	81,1%	80,5%
	<b>Gesamt</b>	100%	100%	100%	100%	100%	100%	100%

Quelle: L&R Database 'AL-GB-KTN', 2022

**Tabelle 7: Überblick Geschäftsfälle nach Ausübung geringfügiger Beschäftigung, Kohorte und Bundesland**

		Kohorte						
		2015	2016	2017	2018	2019	2020	Gesamt
		Fälle	Fälle	Fälle	Fälle	Fälle	Fälle	Fälle
<b>Bgld</b>	Personen mit GB während GF	860	852	949	862	793	947	5.263
	Personen ohne GB während GF	6.288	6.268	6.516	6.224	6.161	5.831	37.288
	<b>Gesamt</b>	7.148	7.120	7.465	7.086	6.954	6.778	42.551
<b>Ktn</b>	Personen mit GB während GF	9.668	10.258	10.494	10.111	9.270	10.027	59.828
	Personen ohne GB während GF	51.930	51.303	51.115	50.027	48.489	46.296	299.160
	<b>Gesamt</b>	61.598	61.561	61.609	60.138	57.759	56.323	358.988
<b>Nö</b>	Personen mit GB während GF	5.312	5.467	5.822	6.086	5.693	5.896	34.276
	Personen ohne GB während GF	31.152	30.914	31.893	31.819	31.502	32.197	189.477
	<b>Gesamt</b>	36.464	36.381	37.715	37.905	37.195	38.093	223.753
<b>Oö</b>	Personen mit GB während GF	4.272	4.613	4.772	4.504	3.997	4.424	26.582
	Personen ohne GB während GF	30.133	30.134	31.828	31.622	30.795	30.469	184.981
	<b>Gesamt</b>	34.405	34.747	36.600	36.126	34.792	34.893	211.563
<b>Szbg</b>	Personen mit GB während GF	2.364	2.503	2.497	2.322	2.193	2.325	14.204
	Personen ohne GB während GF	16.167	15.970	15.621	15.596	15.290	14.311	92.955
	<b>Gesamt</b>	18.531	18.473	18.118	17.918	17.483	16.636	107.159

		Kohorte						
		2015	2016	2017	2018	2019	2020	Gesamt
		Fälle	Fälle	Fälle	Fälle	Fälle	Fälle	Fälle
Stmk	Personen mit GB während GF	5.318	5.762	5.848	5.297	4.568	5.165	31.958
	Personen ohne GB während GF	29.244	29.219	30.138	28.468	27.933	29.446	174.448
	Gesamt	34.562	34.981	35.986	33.765	32.501	34.611	206.406
Tir	Personen mit GB während GF	2.869	2.910	2.854	2.592	2.247	2.725	16.197
	Personen ohne GB während GF	27.322	27.307	27.018	26.057	25.114	21.854	154.672
	Gesamt	30.191	30.217	29.872	28.649	27.361	24.579	170.869
Vbg	Personen mit GB während GF	1.197	1.191	1.267	1.193	1.148	1.167	7.163
	Personen ohne GB während GF	9.026	9.281	9.431	9.295	9.080	8.342	54.455
	Gesamt	10.223	10.472	10.698	10.488	10.228	9.509	61.618
Wien	Personen mit GB während GF	10.673	11.884	12.725	12.986	13.069	11.336	72.673
	Personen ohne GB während GF	47.418	49.726	51.050	51.271	52.443	48.520	300.428
	Gesamt	58.091	61.610	63.775	64.257	65.512	59.856	373.101

Quelle: L&R Database 'AL-GB-KTN', 2022

**Tabelle 8: Überblick Geschäftsfälle nach Ausübung geringfügiger Beschäftigung, Kohorte und Regionalen Geschäftsstellen**

		Kohorte						
		2015	2016	2017	2018	2019	2020	Gesamt
		Anteil	Anteil	Anteil	Anteil	Anteil	Anteil	Anteil
201 Feldkirchen	Personen mit GB während GF	13,5%	14,5%	14,7%	13,0%	13,0%	16,7%	14,2%
	Personen ohne GB während GF	86,5%	85,5%	85,3%	87,0%	87,0%	83,3%	85,8%
	Gesamt	100%	100%	100%	100%	100%	100%	100%
202 Hermagor	Personen mit GB während GF	10,2%	10,7%	10,6%	10,3%	10,5%	13,4%	10,9%
	Personen ohne GB während GF	89,8%	89,3%	89,4%	89,7%	89,5%	86,6%	89,1%
	Gesamt	100%	100%	100%	100%	100%	100%	100%
203 Klagenfurt	Personen mit GB während GF	19,7%	21,5%	21,5%	21,6%	19,8%	20,7%	20,8%
	Personen ohne GB während GF	80,3%	78,5%	78,5%	78,4%	80,2%	79,3%	79,2%
	Gesamt	100%	100%	100%	100%	100%	100%	100%
204 Spittal/Drau	Personen mit GB während GF	10,3%	10,8%	11,3%	11,2%	11,2%	14,3%	11,4%
	Personen ohne GB während GF	89,7%	89,2%	88,7%	88,8%	88,8%	85,7%	88,6%
	Gesamt	100%	100%	100%	100%	100%	100%	100%
205 St.Veit/Glan	Personen mit GB während GF	14,4%	14,3%	14,8%	14,7%	14,8%	14,7%	14,6%
	Personen ohne GB während GF	85,6%	85,7%	85,2%	85,3%	85,2%	85,3%	85,4%
	Gesamt	100%	100%	100%	100%	100%	100%	100%
206 Villach	Personen mit GB während GF	18,2%	19,0%	19,6%	18,9%	18,2%	20,2%	19,0%
	Personen ohne GB während GF	81,8%	81,0%	80,4%	81,1%	81,8%	79,8%	81,0%
	Gesamt	100%	100%	100%	100%	100%	100%	100%
207 Völkermarkt	Personen mit GB während GF	15,5%	17,6%	16,6%	17,3%	16,0%	17,8%	16,8%
	Personen ohne GB während GF	84,5%	82,4%	83,4%	82,7%	84,0%	82,2%	83,2%
	Gesamt	100%	100%	100%	100%	100%	100%	100%
208 Wolfsberg	Personen mit GB während GF	15,7%	15,9%	17,6%	16,1%	14,9%	15,7%	16,0%
	Personen ohne GB während GF	84,3%	84,1%	82,4%	83,9%	85,1%	84,3%	84,0%
	Gesamt	100%	100%	100%	100%	100%	100%	100%
Andere Geschäftsstellen	Personen mit GB während GF	14,3%	15,0%	15,3%	15,2%	14,5%	15,1%	14,9%

		Kohorte						Gesamt
		2015	2016	2017	2018	2019	2020	
		Anteil	Anteil	Anteil	Anteil	Anteil	Anteil	Anteil
	Personen ohne GB während GF	85,7%	85,0%	84,7%	84,8%	85,5%	84,9%	85,1%
	<b>Gesamt</b>	100%	100%	100%	100%	100%	100%	100%

Quelle: L&R Database 'AL-GB-KTN', 2022

**Tabelle 9: Überblick Geschäftsfälle nach Ausübung geringfügiger Beschäftigung, Kohorte und Regionalen Geschäftsstellen**

		Kohorte						Gesamt
		2015	2016	2017	2018	2019	2020	
		Fälle	Fälle	Fälle	Fälle	Fälle	Fälle	Fälle
201 Feldkirchen	Personen mit GB während GF	533	582	560	486	471	577	3.209
	Personen ohne GB während GF	3.406	3.421	3.255	3.257	3.149	2.871	19.359
	<b>Gesamt</b>	3.939	4.003	3.815	3.743	3.620	3.448	22.568
202 Herma-gor	Personen mit GB während GF	242	256	241	226	227	259	1.451
	Personen ohne GB während GF	2.123	2.146	2.022	1.978	1.925	1.667	11.861
	<b>Gesamt</b>	2.365	2.402	2.263	2.204	2.152	1.926	13.312
203 Klag-enfurt	Personen mit GB während GF	2.913	3.255	3.282	3.298	2.959	3.048	18.755
	Personen ohne GB während GF	11.856	11.866	12.017	11.974	11.978	11.674	71.365
	<b>Gesamt</b>	14.769	15.121	15.299	15.272	14.937	14.722	90.120
204 Spittal/Drau	Personen mit GB während GF	1.222	1.255	1.307	1.242	1.186	1.378	7.590
	Personen ohne GB während GF	10.688	10.415	10.290	9.888	9.388	8.236	58.905
	<b>Gesamt</b>	11.910	11.670	11.597	11.130	10.574	9.614	66.495
205 St.Veit/Glan	Personen mit GB während GF	777	747	789	749	711	745	4.518
	Personen ohne GB während GF	4.604	4.493	4.536	4.346	4.091	4.315	26.385
	<b>Gesamt</b>	5.381	5.240	5.325	5.095	4.802	5.060	30.903
206 Villach	Personen mit GB während GF	2.351	2.476	2.615	2.489	2.311	2.438	14.680
	Personen ohne GB während GF	10.576	10.531	10.708	10.672	10.364	9.661	62.512
	<b>Gesamt</b>	12.927	13.007	13.323	13.161	12.675	12.099	77.192
207 Völker-markt	Personen mit GB während GF	684	763	715	736	639	769	4.306
	Personen ohne GB während GF	3.725	3.573	3.605	3.519	3.365	3.559	21.346
	<b>Gesamt</b>	4.409	4.336	4.320	4.255	4.004	4.328	25.652
208 Wolfs-berg	Personen mit GB während GF	807	812	863	740	639	723	4.584
	Personen ohne GB während GF	4.321	4.282	4.047	3.859	3.642	3.881	24.032
	<b>Gesamt</b>	5.128	5.094	4.910	4.599	4.281	4.604	28.616
Andere Ge-schäftsstel-len	Personen mit GB während GF	33.005	35.294	36.856	35.987	33.835	34.075	209.052
	Personen ohne GB während GF	197.381	199.398	204.131	200.888	198.906	191.404	1.192.108
	<b>Gesamt</b>	230.386	234.692	240.987	236.875	232.741	225.479	1.401.160

Quelle: L&R Database 'AL-GB-KTN', 2022

**Tabelle 10: Überblick Geschäftsfälle nach Ausübung geringfügiger Beschäftigung, letztem ausgeübten Beruf und Regionalen Geschäftsstellen**

			RGS								
			201 Feldkirchen	202 Hermagor	203 Klagenfurt	204 Spittal/Drau	205 St.Veit/Glan	206 Villach	207 Völkermarkt	208 Wolfsberg	Andere Geschäftsstellen
Land- und Forstwirtschaft	Personen mit GB während GF	Anteil	19,4%	14,3%	18,7%	14,1%	16,6%	21,9%	16,4%	19,4%	15,0%
	Personen ohne GB während GF	Anteil	80,6%	85,7%	81,3%	85,9%	83,4%	78,1%	83,6%	80,6%	85,0%
	Gesamt	Anteil Fälle	100% 748	100% 273	100% 2.096	100% 1.784	100% 1.224	100% 1.765	100% 713	100% 829	100% 30.007
Metall - Elektroberufe	Personen mit GB während GF	Anteil	9,3%	9,9%	14,4%	6,7%	10,4%	12,8%	12,9%	9,5%	10,9%
	Personen ohne GB während GF	Anteil	90,7%	90,1%	85,6%	93,3%	89,6%	87,2%	87,1%	90,5%	89,1%
	Gesamt	Anteil Fälle	100% 1.834	100% 978	100% 7.279	100% 4.140	100% 3.295	100% 5.574	100% 2.548	100% 3.599	100% 109.495
Hilfsberufe	Personen mit GB während GF	Anteil	16,8%	13,4%	21,3%	15,4%	15,4%	19,4%	17,4%	18,7%	14,3%
	Personen ohne GB während GF	Anteil	83,2%	86,6%	78,7%	84,6%	84,6%	80,6%	82,6%	81,3%	85,7%
	Gesamt	Anteil Fälle	100% 1.687	100% 656	100% 9.957	100% 2.642	100% 4.200	100% 6.237	100% 2.475	100% 4.617	100% 139.770
Handel	Personen mit GB während GF	Anteil	18,3%	18,9%	25,2%	18,1%	18,5%	23,2%	23,6%	20,9%	17,3%
	Personen ohne GB während GF	Anteil	81,7%	81,1%	74,8%	81,9%	81,5%	76,8%	76,4%	79,1%	82,7%
	Gesamt	Anteil Fälle	100% 1.554	100% 699	100% 8.769	100% 4.775	100% 2.442	100% 7.117	100% 1.924	100% 2.140	100% 138.725
Fremdenverkehr	Personen mit GB während GF	Anteil	12,4%	9,1%	23,9%	11,3%	17,5%	19,7%	24,8%	22,6%	17,1%
	Personen ohne GB während GF	Anteil	87,6%	90,9%	76,1%	88,7%	82,5%	80,3%	75,2%	77,4%	82,9%
	Gesamt	Anteil Fälle	100% 4.633	100% 4.735	100% 15.217	100% 20.329	100% 3.172	100% 18.856	100% 4.067	100% 2.171	100% 233.348
Reinigung	Personen mit GB während GF	Anteil	17,5%	23,0%	28,0%	24,9%	23,5%	26,3%	24,1%	23,9%	21,0%
	Personen ohne GB während GF	Anteil	82,5%	77,0%	72,0%	75,1%	76,5%	73,7%	75,9%	76,1%	79,0%
	Gesamt	Anteil Fälle	100% 833	100% 447	100% 5.293	100% 1.716	100% 1.247	100% 3.309	100% 750	100% 1.034	100% 73.028
Friseure	Personen mit GB während GF	Anteil	19,5%	12,5%	21,4%	16,4%	17,2%	21,7%	20,3%	18,3%	16,9%
	Personen ohne GB während GF	Anteil	80,5%	87,5%	78,6%	83,6%	82,8%	78,3%	79,7%	81,7%	83,1%
	Gesamt	Anteil Fälle	100% 261	100% 152	100% 1.246	100% 950	100% 448	100% 1.048	100% 300	100% 387	100% 20.825
Techniker	Personen mit GB während GF	Anteil	14,2%	12,2%	17,1%	11,1%	10,3%	14,4%	14,2%	11,0%	11,5%
	Personen ohne GB während GF	Anteil	85,8%	87,8%	82,9%	88,9%	89,7%	85,6%	85,8%	89,0%	88,5%
	Gesamt	Anteil Fälle	100% 607	100% 213	100% 3.217	100% 1.135	100% 837	100% 2.349	100% 767	100% 1.027	100% 49.120
Büroberufe	Personen mit GB während GF	Anteil	18,6%	15,9%	24,2%	16,3%	19,0%	23,3%	20,5%	23,6%	16,3%
	Personen ohne GB während GF	Anteil	81,4%	84,1%	75,8%	83,7%	81,0%	76,7%	79,5%	76,4%	83,7%
	Gesamt	Anteil Fälle	100% 1.669	100% 723	100% 9.269	100% 4.160	100% 2.741	100% 6.706	100% 2.106	100% 2.544	100% 145.155
Gesundheit	Personen mit GB während GF	Anteil	14,9%	12,6%	17,7%	12,8%	16,2%	15,8%	17,2%	18,5%	13,2%
	Personen ohne GB während GF	Anteil	85,1%	87,4%	82,3%	87,2%	83,8%	84,2%	82,8%	81,5%	86,8%
	Gesamt	Anteil Fälle	100% 717	100% 349	100% 3.707	100% 1.779	100% 1.310	100% 2.684	100% 819	100% 1.046	100% 48.947
Lehr- und	Personen mit GB während GF	Anteil	18,8%	15,6%	21,3%	17,3%	17,1%	18,9%	18,2%	18,3%	16,4%

			RGS								
			201 Feidkirchen	202 Hermagor	203 Klagenfurt	204 Spittal/Drau	205 St.Veit/Glan	206 Villach	207 Völkermarkt	208 Wolfsberg	Andere Geschäftsstellen
Kulturberufe	Personen ohne GB während GF	Anteil	81,2%	84,4%	78,7%	82,7%	82,9%	81,1%	81,8%	81,7%	83,6%
	Gesamt	Anteil	100%	100%	100%	100%	100%	100%	100%	100%	100%
		Fälle	761	602	4.240	2.257	1.015	3.486	770	993	58.027
Sonstige Berufe	Personen mit GB während GF	Anteil	12,5%	7,7%	16,5%	7,1%	10,6%	16,2%	10,7%	10,6%	12,7%
	Personen ohne GB während GF	Anteil	87,5%	92,3%	83,5%	92,9%	89,4%	83,8%	89,3%	89,4%	87,3%
	Gesamt	Anteil	100%	100%	100%	100%	100%	100%	100%	100%	100%
		Fälle	7.243	3.332	19.465	20.654	8.951	17.630	8.380	8.188	337.535
Gesamt	Personen mit GB während GF	Anteil	14,2%	11,0%	20,9%	11,4%	14,6%	19,1%	16,8%	16,0%	15,0%
	Personen ohne GB während GF	Anteil	85,8%	89,0%	79,1%	88,6%	85,4%	80,9%	83,2%	84,0%	85,0%
	Gesamt	Anteil	100%	100%	100%	100%	100%	100%	100%	100%	100%
		Fälle	22.547	13.159	89.755	66.321	30.882	76.761	25.619	28.575	1.383.982

Quelle: L&R Database 'AL-GB-KTN', 2022

**Tabelle 11: Überblick Geschäftsfälle nach Ausübung geringfügiger Beschäftigung, Geschlecht, Alter, Ausbildung, Migrationshintergrund und Kohorte; Kohorte: 2015**

			Ausübung geringfügiger Beschäftigung					
			Personen mit GB während GF		Personen ohne GB während GF		Gesamt	
			Anteil	Fälle	Anteil	Fälle	Anteil	Fälle
Kärnten	Geschlecht	Männlich	13,4%	4.859	86,6%	31.296	100%	36.155
		Weiblich	18,9%	4.807	81,1%	20.608	100%	25.415
		Gesamt	15,7%	9.666	84,3%	51.904	100%	61.570
	Alter	bis 24 J.	14,4%	1.882	85,6%	11.166	100%	13.048
		25-34 J.	18,0%	2.803	82,0%	12.800	100%	15.603
		35-49 J.	16,3%	3.226	83,7%	16.555	100%	19.781
		ab 50 J.	13,3%	1.757	86,7%	11.409	100%	13.166
		Gesamt	15,7%	9.668	84,3%	51.930	100%	61.598
	Ausbildung fein	kein Abschluss	16,1%	204	83,9%	1.063	100%	1.267
		PS	16,3%	3.284	83,7%	16.901	100%	20.185
		Lehre	14,5%	4.113	85,5%	24.223	100%	28.336
		BMS	17,7%	578	82,3%	2.683	100%	3.261
		BHS	17,5%	797	82,5%	3.757	100%	4.554
		AHS	18,9%	237	81,1%	1.018	100%	1.255
		Akademie, FH	14,3%	92	85,7%	550	100%	642
		Universität	17,2%	323	82,8%	1.554	100%	1.877
	Gesamt	15,7%	9.628	84,3%	51.749	100%	61.377	
	Migrationshintergrund	Österreich	15,5%	7.383	84,5%	40.399	100%	47.782
		EU 14 / EFTA	17,3%	447	82,7%	2.138	100%	2.585
		Jugosl. Nachf.	16,1%	932	83,9%	4.849	100%	5.781
		EU-NMS 10	13,7%	380	86,3%	2.396	100%	2.776
		EU-NMS 2	15,1%	128	84,9%	721	100%	849
Türkei		28,2%	114	71,8%	290	100%	404	
Andere Drittstaaten		20,0%	284	80,0%	1.137	100%	1.421	
Gesamt	15,7%	9.668	84,3%	51.930	100%	61.598		
Andere Bundesländer	Geschlecht	Männlich	13,2%	17.618	86,8%	115.513	100%	133.131
		Weiblich	15,8%	15.242	84,2%	81.183	100%	96.425
		Gesamt	14,3%	32.860	85,7%	196.696	100%	229.556
	Alter	bis 24 J.	12,3%	6.440	87,7%	46.044	100%	52.484
		25-34 J.	16,6%	10.268	83,4%	51.699	100%	61.967
		35-49 J.	15,0%	10.774	85,0%	60.878	100%	71.652
		ab 50 J.	12,4%	5.383	87,6%	38.129	100%	43.512
		Gesamt	14,3%	32.865	85,7%	196.750	100%	229.615

			Ausübung geringfügiger Beschäftigung					
			Personen mit GB während GF		Personen ohne GB während GF		Gesamt	
			Anteil	Fälle	Anteil	Fälle	Anteil	Fälle
Ausbildung fein	kein Abschluss	15,7%	1.848	84,3%	9.952	100%	11.800	
	PS	14,7%	12.459	85,3%	72.202	100%	84.661	
	Lehre	13,1%	10.937	86,9%	72.325	100%	83.262	
	BMS	15,0%	1.837	85,0%	10.384	100%	12.221	
	BHS	14,7%	2.198	85,3%	12.737	100%	14.935	
	AHS	18,8%	1.363	81,2%	5.899	100%	7.262	
	Akademie, FH	13,6%	395	86,4%	2.501	100%	2.896	
	Universität	15,1%	1.641	84,9%	9.202	100%	10.843	
	Gesamt	14,3%	32.678	85,7%	195.202	100%	227.880	
Migrations- hintergrund	Österreich	13,2%	18.328	86,8%	120.891	100%	139.219	
	EU 14 / EFTA	12,9%	1.362	87,1%	9.208	100%	10.570	
	Jugosl. Nachf.	15,6%	4.379	84,4%	23.724	100%	28.103	
	EU-NMS 10	12,6%	1.936	87,4%	13.458	100%	15.394	
	EU-NMS 2	16,2%	1.152	83,8%	5.972	100%	7.124	
	Türkei	19,6%	3.218	80,4%	13.177	100%	16.395	
	Andere Drittstaaten	19,4%	2.490	80,6%	10.320	100%	12.810	
	Gesamt	14,3%	32.865	85,7%	196.750	100%	229.615	

Quelle: L&R Database 'AL-GB-KTN', 2022

**Tabelle 12: Überblick Geschäftsfälle nach Ausübung geringfügiger Beschäftigung, Geschlecht, Alter, Ausbildung, Migrationshintergrund und Kohorte; Kohorte: 2016**

			Ausübung geringfügiger Beschäftigung						
			Personen mit GB während GF		Personen ohne GB während GF		Gesamt		
			Anteil	Fälle	Anteil	Fälle	Anteil	Fälle	
Kärnten	Geschlecht	Männlich	14,1%	5.046	85,9%	30.702	100%	35.748	
		Weiblich	20,2%	5.212	79,8%	20.591	100%	25.803	
		Gesamt	16,7%	10.258	83,3%	51.293	100%	61.551	
	Alter	bis 24 J.	14,0%	1.785	86,0%	10.924	100%	12.709	
		25-34 J.	19,4%	3.018	80,6%	12.554	100%	15.572	
		35-49 J.	17,9%	3.476	82,1%	15.965	100%	19.441	
		ab 50 J.	14,3%	1.979	85,7%	11.860	100%	13.839	
		Gesamt	16,7%	10.258	83,3%	51.303	100%	61.561	
	Ausbildung fein	kein Abschluss	16,9%	223	83,1%	1.097	100%	1.320	
		PS	17,5%	3.451	82,5%	16.247	100%	19.698	
		Lehre	15,2%	4.304	84,8%	23.950	100%	28.254	
		BMS	18,1%	616	81,9%	2.781	100%	3.397	
		BHS	17,8%	826	82,2%	3.822	100%	4.648	
		AHS	20,4%	252	79,6%	984	100%	1.236	
		Akademie, FH	18,2%	125	81,8%	560	100%	685	
		Universität	20,5%	437	79,5%	1.693	100%	2.130	
		Gesamt	16,7%	10.234	83,3%	51.134	100%	61.368	
	Migrations- hintergrund	Österreich	16,3%	7.806	83,7%	40.001	100%	47.807	
		EU 14 / EFTA	16,0%	408	84,0%	2.139	100%	2.547	
		Jugosl. Nachf.	17,1%	1.015	82,9%	4.918	100%	5.933	
		EU-NMS 10	16,6%	387	83,4%	1.944	100%	2.331	
		EU-NMS 2	17,2%	162	82,8%	781	100%	943	
		Türkei	28,0%	114	72,0%	293	100%	407	
		Andere Drittstaaten	23,0%	366	77,0%	1.227	100%	1.593	
	Gesamt	16,7%	10.258	83,3%	51.303	100%	61.561		
	Andere Bun- desländer	Geschlecht	Männlich	14,2%	19.242	85,8%	116.627	100%	135.869
			Weiblich	16,2%	15.939	83,8%	82.173	100%	98.112
Gesamt			15,0%	35.181	85,0%	198.800	100%	233.981	
Alter		bis 24 J.	12,2%	6.384	87,8%	45.839	100%	52.223	
		25-34 J.	17,5%	11.057	82,5%	52.181	100%	63.238	
		35-49 J.	16,2%	11.804	83,8%	60.974	100%	72.778	
		ab 50 J.	13,0%	5.937	87,0%	39.825	100%	45.762	
		Gesamt	15,0%	35.182	85,0%	198.819	100%	234.001	
Ausbildung fein		kein Abschluss	16,0%	1.797	84,0%	9.419	100%	11.216	
		PS	15,6%	13.184	84,4%	71.449	100%	84.633	
		Lehre	13,8%	11.632	86,2%	72.936	100%	84.568	

			Ausübung geringfügiger Beschäftigung					
			Personen mit GB während GF		Personen ohne GB während GF		Gesamt	
			Anteil	Fälle	Anteil	Fälle	Anteil	Fälle
		BMS	16,0%	2.035	84,0%	10.687	100%	12.722
		BHS	15,3%	2.418	84,7%	13.376	100%	15.794
		AHS	19,5%	1.603	80,5%	6.616	100%	8.219
		Akademie, FH	14,5%	442	85,5%	2.608	100%	3.050
		Universität	15,5%	1.906	84,5%	10.426	100%	12.332
		Gesamt	15,1%	35.017	84,9%	197.517	100%	232.534
	Migrationshintergrund	Österreich	13,7%	18.982	86,3%	119.891	100%	138.873
		EU 14 / EFTA	13,5%	1.421	86,5%	9.077	100%	10.498
		Jugosl. Nachf.	16,3%	4.727	83,7%	24.310	100%	29.037
		EU-NMS 10	13,7%	2.059	86,3%	12.952	100%	15.011
		EU-NMS 2	17,2%	1.386	82,8%	6.657	100%	8.043
		Türkei	21,0%	3.578	79,0%	13.462	100%	17.040
		Andere Drittstaaten	19,5%	3.029	80,5%	12.470	100%	15.499
		Gesamt	15,0%	35.182	85,0%	198.819	100%	234.001

Quelle: L&R Database 'AL-GB-KTN', 2022

**Tabelle 13: Überblick Geschäftsfälle nach Ausübung geringfügiger Beschäftigung, Geschlecht, Alter, Ausbildung, Migrationshintergrund und Kohorte; Kohorte: 2017**

			Ausübung geringfügiger Beschäftigung						
			Personen mit GB während GF		Personen ohne GB während GF		Gesamt		
			Anteil	Fälle	Anteil	Fälle	Anteil	Fälle	
Kärnten	Geschlecht	Männlich	14,5%	5.115	85,5%	30.087	100%	35.202	
		Weiblich	20,4%	5.379	79,6%	21.026	100%	26.405	
		Gesamt	17,0%	10.494	83,0%	51.113	100%	61.607	
	Alter	bis 24 J.	14,3%	1.758	85,7%	10.528	100%	12.286	
		25-34 J.	20,1%	3.121	79,9%	12.436	100%	15.557	
		35-49 J.	17,8%	3.480	82,2%	16.122	100%	19.602	
		ab 50 J.	15,1%	2.135	84,9%	12.029	100%	14.164	
		Gesamt	17,0%	10.494	83,0%	51.115	100%	61.609	
		Ausbildung fein	kein Abschluss	17,8%	259	82,2%	1.196	100%	1.455
	PS		18,2%	3.654	81,8%	16.452	100%	20.106	
	Lehre		15,3%	4.233	84,7%	23.497	100%	27.730	
	BMS		19,1%	655	80,9%	2.778	100%	3.433	
	BHS		18,1%	829	81,9%	3.749	100%	4.578	
	AHS		21,5%	271	78,5%	989	100%	1.260	
	Akademie, FH		18,6%	124	81,4%	541	100%	665	
	Universität		19,5%	429	80,5%	1.770	100%	2.199	
	Gesamt		17,0%	10.454	83,0%	50.972	100%	61.426	
	Migrationshintergrund	Österreich	16,5%	7.787	83,5%	39.372	100%	47.159	
		EU 14 / EFTA	19,2%	500	80,8%	2.103	100%	2.603	
		Jugosl. Nachf.	16,3%	978	83,7%	5.012	100%	5.990	
		EU-NMS 10	19,1%	488	80,9%	2.073	100%	2.561	
		EU-NMS 2	18,4%	195	81,6%	863	100%	1.058	
		Türkei	28,4%	114	71,6%	287	100%	401	
		Andere Drittstaaten	23,5%	432	76,5%	1.405	100%	1.837	
	Gesamt	17,0%	10.494	83,0%	51.115	100%	61.609		
	Andere Bundesländer	Geschlecht	Männlich	14,3%	19.990	85,7%	119.600	100%	139.590
			Weiblich	16,6%	16.743	83,4%	83.886	100%	100.629
			Gesamt	15,3%	36.733	84,7%	203.486	100%	240.219
Alter		bis 24 J.	12,5%	6.411	87,5%	44.934	100%	51.345	
		25-34 J.	17,5%	11.465	82,5%	54.219	100%	65.684	
		35-49 J.	16,6%	12.386	83,4%	62.016	100%	74.402	
		ab 50 J.	13,3%	6.472	86,7%	42.326	100%	48.798	
		Gesamt	15,3%	36.734	84,7%	203.495	100%	240.229	
		Ausbildung fein	kein Abschluss	16,9%	1.931	83,1%	9.522	100%	11.453
PS			15,7%	13.571	84,3%	72.834	100%	86.405	
Lehre			13,9%	11.883	86,1%	73.724	100%	85.607	
BMS			16,3%	2.174	83,7%	11.123	100%	13.297	
BHS			15,5%	2.549	84,5%	13.937	100%	16.486	
AHS			20,6%	1.858	79,4%	7.168	100%	9.026	

			Ausübung geringfügiger Beschäftigung					
			Personen mit GB während GF		Personen ohne GB während GF		Gesamt	
			Anteil	Fälle	Anteil	Fälle	Anteil	Fälle
Migrationshintergrund	Akademie, FH	Akademie, FH	14,4%	479	85,6%	2.858	100%	3.337
		Universität	16,2%	2.143	83,8%	11.113	100%	13.256
		Gesamt	15,3%	36.588	84,7%	202.279	100%	238.867
	Österreich	Österreich	13,7%	19.115	86,3%	120.272	100%	139.387
		EU 14 / EFTA	14,0%	1.502	86,0%	9.210	100%	10.712
		Jugosl. Nachf.	16,5%	4.910	83,5%	24.938	100%	29.848
		EU-NMS 10	14,7%	2.284	85,3%	13.219	100%	15.503
		EU-NMS 2	17,7%	1.628	82,3%	7.553	100%	9.181
		Türkei	21,8%	3.821	78,2%	13.735	100%	17.556
		Andere Drittstaaten	19,3%	3.474	80,7%	14.568	100%	18.042
		Gesamt	15,3%	36.734	84,7%	203.495	100%	240.229

Quelle: L&R Database 'AL-GB-KTN', 2022

**Tabelle 14: Überblick Geschäftsfälle nach Ausübung geringfügiger Beschäftigung, Geschlecht, Alter, Ausbildung, Migrationshintergrund und Kohorte; Kohorte: 2018**

			Ausübung geringfügiger Beschäftigung						
			Personen mit GB während GF		Personen ohne GB während GF		Gesamt		
			Anteil	Fälle	Anteil	Fälle	Anteil	Fälle	
Kärnten	Geschlecht	Männlich	14,2%	4.920	85,8%	29.730	100%	34.650	
		Weiblich	20,4%	5.191	79,6%	20.295	100%	25.486	
		Gesamt	16,8%	10.111	83,2%	50.025	100%	60.136	
	Alter	bis 24 J.	13,9%	1.586	86,1%	9.818	100%	11.404	
		25-34 J.	19,7%	3.021	80,3%	12.291	100%	15.312	
		35-49 J.	17,8%	3.401	82,2%	15.735	100%	19.136	
		ab 50 J.	14,7%	2.103	85,3%	12.183	100%	14.286	
		Gesamt	16,8%	10.111	83,2%	50.027	100%	60.138	
	Ausbildung fein	kein Abschluss	17,6%	277	82,4%	1.299	100%	1.576	
		PS	18,2%	3.647	81,8%	16.432	100%	20.079	
		Lehre	15,1%	3.996	84,9%	22.518	100%	26.514	
		BMS	18,0%	578	82,0%	2.634	100%	3.212	
		BHS	17,7%	779	82,3%	3.619	100%	4.398	
		AHS	21,5%	274	78,5%	999	100%	1.273	
		Akademie, FH	18,5%	127	81,5%	561	100%	688	
		Universität	18,3%	409	81,7%	1.824	100%	2.233	
		Gesamt	16,8%	10.087	83,2%	49.886	100%	59.973	
	Migrationshintergrund	Österreich	16,3%	7.325	83,7%	37.731	100%	45.056	
		EU 14 / EFTA	18,7%	481	81,3%	2.089	100%	2.570	
		Jugosl. Nachf.	16,8%	995	83,2%	4.914	100%	5.909	
		EU-NMS 10	17,5%	483	82,5%	2.272	100%	2.755	
		EU-NMS 2	16,0%	199	84,0%	1.041	100%	1.240	
		Türkei	27,6%	116	72,4%	304	100%	420	
		Andere Drittstaaten	23,4%	512	76,6%	1.676	100%	2.188	
		Gesamt	16,8%	10.111	83,2%	50.027	100%	60.138	
	Andere Bundesländer	Geschlecht	Männlich	14,3%	19.467	85,7%	116.799	100%	136.266
			Weiblich	16,4%	16.375	83,6%	83.551	100%	99.926
Gesamt			15,2%	35.842	84,8%	200.350	100%	236.192	
Alter		bis 24 J.	12,4%	6.030	87,6%	42.573	100%	48.603	
		25-34 J.	17,1%	11.089	82,9%	53.615	100%	64.704	
		35-49 J.	16,5%	12.089	83,5%	61.315	100%	73.404	
		ab 50 J.	13,4%	6.634	86,6%	42.849	100%	49.483	
		Gesamt	15,2%	35.842	84,8%	200.352	100%	236.194	
Ausbildung fein		kein Abschluss	16,3%	1.824	83,7%	9.380	100%	11.204	
		PS	15,8%	13.639	84,2%	72.731	100%	86.370	
		Lehre	13,5%	11.077	86,5%	70.755	100%	81.832	
		BMS	15,6%	2.061	84,4%	11.112	100%	13.173	
		BHS	15,7%	2.543	84,3%	13.691	100%	16.234	
		AHS	20,4%	1.874	79,6%	7.314	100%	9.188	
		Akademie, FH	15,3%	511	84,7%	2.822	100%	3.333	
		Universität	16,1%	2.195	83,9%	11.412	100%	13.607	
		Gesamt	15,2%	35.724	84,8%	199.217	100%	234.941	

			Ausübung geringfügiger Beschäftigung					
			Personen mit GB während GF		Personen ohne GB während GF		Gesamt	
			Anteil	Fälle	Anteil	Fälle	Anteil	Fälle
Migrationshintergrund	Österreich	13,6%	18.144	86,4%	115.363	100%	133.507	
	EU 14 / EFTA	13,2%	1.371	86,8%	9.050	100%	10.421	
	Jugosl. Nachf.	15,7%	4.661	84,3%	24.970	100%	29.631	
	EU-NMS 10	13,7%	2.132	86,3%	13.384	100%	15.516	
	EU-NMS 2	17,0%	1.665	83,0%	8.120	100%	9.785	
	Türkei	21,6%	3.850	78,4%	13.946	100%	17.796	
	Andere Drittstaaten	20,6%	4.019	79,4%	15.519	100%	19.538	
	<b>Gesamt</b>	<b>15,2%</b>	<b>35.842</b>	<b>84,8%</b>	<b>200.352</b>	<b>100%</b>	<b>236.194</b>	

Quelle: L&R Database 'AL-GB-KTN', 2022

**Tabelle 15: Überblick Geschäftsfälle nach Ausübung geringfügiger Beschäftigung, Geschlecht, Alter, Ausbildung, Migrationshintergrund und Kohorte; Kohorte: 2019**

			Ausübung geringfügiger Beschäftigung						
			Personen mit GB während GF		Personen ohne GB während GF		Gesamt		
			Anteil	Fälle	Anteil	Fälle	Anteil	Fälle	
Kärnten	Geschlecht	Männlich	13,5%	4.439	86,5%	28.552	100%	32.991	
		Weiblich	19,5%	4.831	80,5%	19.937	100%	24.768	
		<b>Gesamt</b>	<b>16,0%</b>	<b>9.270</b>	<b>84,0%</b>	<b>48.489</b>	<b>100%</b>	<b>57.759</b>	
	Alter	bis 24 J.	13,2%	1.449	86,8%	9.505	100%	10.954	
		25-34 J.	18,3%	2.626	81,7%	11.686	100%	14.312	
		35-49 J.	17,2%	3.107	82,8%	14.953	100%	18.060	
		ab 50 J.	14,5%	2.088	85,5%	12.345	100%	14.433	
		<b>Gesamt</b>	<b>16,0%</b>	<b>9.270</b>	<b>84,0%</b>	<b>48.489</b>	<b>100%</b>	<b>57.759</b>	
		Ausbildung fein	kein Abschluss	17,6%	279	82,4%	1.304	100%	1.583
	PS		17,1%	3.307	82,9%	15.983	100%	19.290	
	Lehre		14,4%	3.609	85,6%	21.523	100%	25.132	
	BMS		16,6%	498	83,4%	2.499	100%	2.997	
	BHS		17,9%	804	82,1%	3.688	100%	4.492	
	AHS		18,4%	230	81,6%	1.017	100%	1.247	
	Akademie, FH		16,2%	103	83,8%	532	100%	635	
	Universität		19,0%	428	81,0%	1.823	100%	2.251	
	<b>Gesamt</b>		<b>16,1%</b>	<b>9.258</b>	<b>83,9%</b>	<b>48.369</b>	<b>100%</b>	<b>57.627</b>	
	Migrationshintergrund	Österreich	15,8%	6.740	84,2%	36.018	100%	42.758	
		EU 14 / EFTA	17,6%	457	82,4%	2.134	100%	2.591	
		Jugosl. Nachf.	15,4%	891	84,6%	4.901	100%	5.792	
		EU-NMS 10	15,8%	425	84,2%	2.271	100%	2.696	
		EU-NMS 2	14,0%	177	86,0%	1.090	100%	1.267	
		Türkei	27,4%	97	72,6%	257	100%	354	
		Andere Drittstaaten	21,0%	483	79,0%	1.818	100%	2.301	
		<b>Gesamt</b>	<b>16,0%</b>	<b>9.270</b>	<b>84,0%</b>	<b>48.489</b>	<b>100%</b>	<b>57.759</b>	
	Andere Bundesländer	Geschlecht	Männlich	13,7%	18.358	86,3%	115.232	100%	133.590
			Weiblich	15,6%	15.350	84,4%	83.086	100%	98.436
			<b>Gesamt</b>	<b>14,5%</b>	<b>33.708</b>	<b>85,5%</b>	<b>198.318</b>	<b>100%</b>	<b>232.026</b>
Alter		bis 24 J.	12,2%	5.737	87,8%	41.343	100%	47.080	
		25-34 J.	16,1%	10.193	83,9%	53.054	100%	63.247	
		35-49 J.	15,7%	11.260	84,3%	60.370	100%	71.630	
		ab 50 J.	13,0%	6.518	87,0%	43.551	100%	50.069	
		<b>Gesamt</b>	<b>14,5%</b>	<b>33.708</b>	<b>85,5%</b>	<b>198.318</b>	<b>100%</b>	<b>232.026</b>	
		Ausbildung fein	kein Abschluss	15,7%	1.761	84,3%	9.420	100%	11.181
PS			15,1%	12.806	84,9%	72.022	100%	84.828	
Lehre			12,9%	10.119	87,1%	68.490	100%	78.609	
BMS			15,0%	1.942	85,0%	10.964	100%	12.906	
BHS			14,9%	2.408	85,1%	13.775	100%	16.183	
AHS			20,0%	1.934	80,0%	7.739	100%	9.673	
Akademie, FH			14,1%	473	85,9%	2.876	100%	3.349	
Universität			15,3%	2.168	84,7%	12.002	100%	14.170	
<b>Gesamt</b>			<b>14,6%</b>	<b>33.611</b>	<b>85,4%</b>	<b>197.288</b>	<b>100%</b>	<b>230.899</b>	
Migrationshintergrund		Österreich	12,8%	16.288	87,2%	111.461	100%	127.749	
		EU 14 / EFTA	12,3%	1.313	87,7%	9.385	100%	10.698	
		Jugosl. Nachf.	15,5%	4.524	84,5%	24.593	100%	29.117	

			Ausübung geringfügiger Beschäftigung					
			Personen mit GB während GF		Personen ohne GB während GF		Gesamt	
			Anteil	Fälle	Anteil	Fälle	Anteil	Fälle
		EU-NMS 10	13,0%	2.037	87,0%	13.644	100%	15.681
		EU-NMS 2	15,2%	1.552	84,8%	8.660	100%	10.212
		Türkei	21,0%	3.667	79,0%	13.799	100%	17.466
		Andere Drittstaaten	20,5%	4.327	79,5%	16.776	100%	21.103
		<b>Gesamt</b>	<b>14,5%</b>	<b>33.708</b>	<b>85,5%</b>	<b>198.318</b>	<b>100%</b>	<b>232.026</b>

Quelle: L&R Database 'AL-GB-KTN', 2022

**Tabelle 16: Überblick Geschäftsfälle nach Ausübung geringfügiger Beschäftigung, Geschlecht, Alter, Ausbildung, Migrationshintergrund und Kohorte; Kohorte: 2020**

			Ausübung geringfügiger Beschäftigung						
			Personen mit GB während GF		Personen ohne GB während GF		Gesamt		
			Anteil	Fälle	Anteil	Fälle	Anteil	Fälle	
Kärnten	Geschlecht	Männlich	14,3%	4.583	85,7%	27.535	100%	32.118	
		Weiblich	22,5%	5.444	77,5%	18.761	100%	24.205	
		<b>Gesamt</b>	<b>17,8%</b>	<b>10.027</b>	<b>82,2%</b>	<b>46.296</b>	<b>100%</b>	<b>56.323</b>	
	Alter	bis 24 J.	14,0%	1.407	86,0%	8.618	100%	10.025	
		25-34 J.	19,1%	2.700	80,9%	11.413	100%	14.113	
		35-49 J.	19,5%	3.491	80,5%	14.425	100%	17.916	
		ab 50 J.	17,0%	2.429	83,0%	11.838	100%	14.267	
		<b>Gesamt</b>	<b>17,8%</b>	<b>10.027</b>	<b>82,2%</b>	<b>46.294</b>	<b>100%</b>	<b>56.321</b>	
		Ausbildung fein	kein Abschluss	19,4%	300	80,6%	1.243	100%	1.543
	PS		18,6%	3.451	81,4%	15.113	100%	18.564	
	Lehre		16,1%	3.971	83,9%	20.695	100%	24.666	
	BMS		19,9%	587	80,1%	2.365	100%	2.952	
	BHS		20,6%	887	79,4%	3.420	100%	4.307	
	AHS		21,2%	252	78,8%	939	100%	1.191	
	Akademie, FH		19,3%	114	80,7%	477	100%	591	
	Universität		19,0%	417	81,0%	1.779	100%	2.196	
	<b>Gesamt</b>		<b>17,8%</b>	<b>9.979</b>	<b>82,2%</b>	<b>46.031</b>	<b>100%</b>	<b>56.010</b>	
	Migrationshintergrund	Österreich	17,2%	7.078	82,8%	34.159	100%	41.237	
		EU 14 / EFTA	21,8%	567	78,2%	2.033	100%	2.600	
		Jugosl. Nachf.	17,3%	967	82,7%	4.614	100%	5.581	
		EU-NMS 10	18,8%	538	81,2%	2.319	100%	2.857	
		EU-NMS 2	17,0%	238	83,0%	1.159	100%	1.397	
		Türkei	29,1%	118	70,9%	287	100%	405	
		Andere Drittstaaten	23,2%	521	76,8%	1.725	100%	2.246	
		<b>Gesamt</b>	<b>17,8%</b>	<b>10.027</b>	<b>82,2%</b>	<b>46.296</b>	<b>100%</b>	<b>56.323</b>	
	Andere Bundesländer	Geschlecht	Männlich	13,8%	17.929	86,2%	112.094	100%	130.023
			Weiblich	16,9%	16.056	83,1%	78.876	100%	94.932
<b>Gesamt</b>			<b>15,1%</b>	<b>33.985</b>	<b>84,9%</b>	<b>190.970</b>	<b>100%</b>	<b>224.955</b>	
Alter		bis 24 J.	12,4%	5.453	87,6%	38.632	100%	44.085	
		25-34 J.	16,6%	10.278	83,4%	51.478	100%	61.756	
		35-49 J.	16,1%	11.346	83,9%	58.956	100%	70.302	
		ab 50 J.	14,2%	6.908	85,8%	41.904	100%	48.812	
		<b>Gesamt</b>	<b>15,1%</b>	<b>33.985</b>	<b>84,9%</b>	<b>190.970</b>	<b>100%</b>	<b>224.955</b>	
		Ausbildung fein	kein Abschluss	16,0%	1.608	84,0%	8.411	100%	10.019
PS			15,4%	12.512	84,6%	68.908	100%	81.420	
Lehre			14,0%	10.643	86,0%	65.281	100%	75.924	
BMS			15,8%	1.925	84,2%	10.252	100%	12.177	
BHS			15,6%	2.512	84,4%	13.553	100%	16.065	
AHS			19,9%	1.853	80,1%	7.466	100%	9.319	
Akademie, FH			14,4%	506	85,6%	3.003	100%	3.509	
Universität			16,1%	2.116	83,9%	11.043	100%	13.159	
<b>Gesamt</b>			<b>15,2%</b>	<b>33.675</b>	<b>84,8%</b>	<b>187.917</b>	<b>100%</b>	<b>221.592</b>	
Migrationshintergrund		Österreich	13,7%	16.650	86,3%	104.830	100%	121.480	
		EU 14 / EFTA	14,9%	1.645	85,1%	9.407	100%	11.052	
		Jugosl. Nachf.	15,0%	4.169	85,0%	23.601	100%	27.770	
		EU-NMS 10	13,3%	2.309	86,7%	15.117	100%	17.426	
		EU-NMS 2	16,2%	1.867	83,8%	9.669	100%	11.536	
		Türkei	21,0%	3.282	79,0%	12.316	100%	15.598	

			Ausübung geringfügiger Beschäftigung					
			Personen mit GB während GF		Personen ohne GB während GF		Gesamt	
			Anteil	Fälle	Anteil	Fälle	Anteil	Fälle
		Andere Drittstaaten	20,2%	4.063	79,8%	16.030	100%	20.093
		<b>Gesamt</b>	15,1%	33.985	84,9%	190.970	100%	224.955

Quelle: L&R Database 'AL-GB-KTN', 2022

**Tabelle 17: Überblick Geschäftsfälle nach Ausübung geringfügiger Beschäftigung, Geschlecht, Alter, Ausbildung, Migrationshintergrund und Kohorte; Kohorte: Gesamt**

			Ausübung geringfügiger Beschäftigung					
			Personen mit GB während GF		Personen ohne GB während GF		Gesamt	
			Anteil	Fälle	Anteil	Fälle	Anteil	Fälle
Kärnten	Geschlecht	Männlich	14,0%	28.962	86,0%	177.902	100%	206.864
		Weiblich	20,3%	30.864	79,7%	121.218	100%	152.082
		<b>Gesamt</b>	16,7%	59.826	83,3%	299.120	100%	358.946
	Alter	bis 24 J.	14,0%	9.867	86,0%	60.559	100%	70.426
		25-34 J.	19,1%	17.289	80,9%	73.180	100%	90.469
		35-49 J.	17,7%	20.181	82,3%	93.755	100%	113.936
		ab 50 J.	14,8%	12.491	85,2%	71.664	100%	84.155
		<b>Gesamt</b>	16,7%	59.828	83,3%	299.158	100%	358.986
	Ausbildung fein	kein Abschluss	17,6%	1.542	82,4%	7.202	100%	8.744
		PS	17,6%	20.794	82,4%	97.128	100%	117.922
		Lehre	15,1%	24.226	84,9%	136.406	100%	160.632
		BMS	18,2%	3.512	81,8%	15.740	100%	19.252
		BHS	18,2%	4.922	81,8%	22.055	100%	26.977
		AHS	20,3%	1.516	79,7%	5.946	100%	7.462
		Akademie, FH	17,5%	685	82,5%	3.221	100%	3.906
		Universität	19,0%	2.443	81,0%	10.443	100%	12.886
		<b>Gesamt</b>	16,7%	59.640	83,3%	298.141	100%	357.781
	Migrationshintergrund	Österreich	16,2%	44.119	83,8%	227.680	100%	271.799
		EU 14 / EFTA	18,5%	2.860	81,5%	12.636	100%	15.496
		Jugosl. Nachf.	16,5%	5.778	83,5%	29.208	100%	34.986
		EU-NMS 10	16,9%	2.701	83,1%	13.275	100%	15.976
		EU-NMS 2	16,3%	1.099	83,7%	5.655	100%	6.754
		Türkei	28,1%	673	71,9%	1.718	100%	2.391
Andere Drittstaaten		22,4%	2.598	77,6%	8.988	100%	11.586	
<b>Gesamt</b>	16,7%	59.828	83,3%	299.160	100%	358.988		
Andere Bundesländer	Geschlecht	Männlich	13,9%	112.604	86,1%	695.865	100%	808.469
		Weiblich	16,3%	95.705	83,7%	492.755	100%	588.460
		<b>Gesamt</b>	14,9%	208.309	85,1%	1.188.620	100%	1.396.929
	Alter	bis 24 J.	12,3%	36.455	87,7%	259.365	100%	295.820
		25-34 J.	16,9%	64.350	83,1%	316.246	100%	380.596
		35-49 J.	16,0%	69.659	84,0%	364.509	100%	434.168
		ab 50 J.	13,2%	37.852	86,8%	248.584	100%	286.436
		<b>Gesamt</b>	14,9%	208.316	85,1%	1.188.704	100%	1.397.020
	Ausbildung fein	kein Abschluss	16,1%	10.769	83,9%	56.104	100%	66.873
		PS	15,4%	78.171	84,6%	430.146	100%	508.317
		Lehre	13,5%	66.291	86,5%	423.511	100%	489.802
		BMS	15,7%	11.974	84,3%	64.522	100%	76.496
		BHS	15,3%	14.628	84,7%	81.069	100%	95.697
		AHS	19,9%	10.485	80,1%	42.202	100%	52.687
		Akademie, FH	14,4%	2.806	85,6%	16.668	100%	19.474
		Universität	15,7%	12.169	84,3%	65.198	100%	77.367
		<b>Gesamt</b>	14,9%	207.293	85,1%	1.179.420	100%	1.386.713
	Migrationshintergrund	Österreich	13,4%	107.507	86,6%	692.708	100%	800.215
		EU 14 / EFTA	13,5%	8.614	86,5%	55.337	100%	63.951
		Jugosl. Nachf.	15,8%	27.370	84,2%	146.136	100%	173.506
		EU-NMS 10	13,5%	12.757	86,5%	81.774	100%	94.531
		EU-NMS 2	16,6%	9.250	83,4%	46.631	100%	55.881

			Ausübung geringfügiger Beschäftigung					
			Personen mit GB während GF		Personen ohne GB während GF		Gesamt	
			Anteil	Fälle	Anteil	Fälle	Anteil	Fälle
		Türkei	21,0%	21.416	79,0%	80.435	100%	101.851
		Andere Drittstaaten	20,0%	21.402	80,0%	85.683	100%	107.085
		<b>Gesamt</b>	14,9%	208.316	85,1%	1.188.704	100%	1.397.020

Quelle: L&R Database 'AL-GB-KTN', 2022

**Tabelle 18: Überblick Geschäftsfälle nach Ausübung geringfügiger Beschäftigung, Einstellungszusage, letztem ausgeübtem Beruf und Kohorte; Kohorte: 2015**

			Ausübung geringfügiger Beschäftigung					
			Personen mit GB während GF		Personen ohne GB während GF		Gesamt	
			Anteil	Fälle	Anteil	Fälle	Anteil	Fälle
Kärnten	Einstellungszusage	keine Einstellzusage	19,9%	6.864	80,1%	27.706	100%	34.570
		Einstellzusage	10,4%	2.804	89,6%	24.224	100%	27.028
		<b>Gesamt</b>	15,7%	9.668	84,3%	51.930	100%	61.598
	Beruf ausgewählte Abteilungen	Land- und Forstwirtschaft	15,9%	253	84,1%	1.335	100%	1.588
		Metall - Elektroberufe	12,0%	646	88,0%	4.719	100%	5.365
		Hilfsberufe	18,3%	997	81,7%	4.454	100%	5.451
		Handel	21,3%	1.063	78,7%	3.926	100%	4.989
		Fremdenverkehr	15,3%	1.972	84,7%	10.889	100%	12.861
		Reinigung	23,0%	526	77,0%	1.763	100%	2.289
		Friseure	18,0%	132	82,0%	602	100%	734
		Techniker	13,8%	247	86,2%	1.539	100%	1.786
		Büroberufe	20,9%	1.081	79,1%	4.084	100%	5.165
		Gesundheit	14,5%	286	85,5%	1.686	100%	1.972
		Lehr- und Kulturberufe	16,7%	382	83,3%	1.911	100%	2.293
		Sonstige Berufe	12,2%	2.067	87,8%	14.869	100%	16.936
<b>Gesamt</b>	15,7%	9.652	84,3%	51.777	100%	61.429		
Andere Bundesländer	Einstellungszusage	keine Einstellzusage	16,6%	25.412	83,4%	127.744	100%	153.156
		Einstellzusage	9,7%	7.453	90,3%	69.006	100%	76.459
		<b>Gesamt</b>	14,3%	32.865	85,7%	196.750	100%	229.615
	Beruf ausgewählte Abteilungen	Land- und Forstwirtschaft	14,1%	703	85,9%	4.282	100%	4.985
		Metall - Elektroberufe	10,5%	1.986	89,5%	16.944	100%	18.930
		Hilfsberufe	14,3%	3.164	85,7%	18.918	100%	22.082
		Handel	17,2%	3.876	82,8%	18.651	100%	22.527
		Fremdenverkehr	15,5%	6.016	84,5%	32.810	100%	38.826
		Reinigung	20,2%	2.291	79,8%	9.072	100%	11.363
		Friseure	17,0%	534	83,0%	2.611	100%	3.145
		Techniker	11,6%	933	88,4%	7.079	100%	8.012
		Büroberufe	16,2%	3.833	83,8%	19.851	100%	23.684
		Gesundheit	12,9%	974	87,1%	6.554	100%	7.528
		Lehr- und Kulturberufe	15,5%	1.422	84,5%	7.781	100%	9.203
		Sonstige Berufe	12,2%	6.951	87,8%	49.827	100%	56.778
<b>Gesamt</b>	14,4%	32.683	85,6%	194.380	100%	227.063		

Quelle: L&R Database 'AL-GB-KTN', 2022

**Tabelle 19: Überblick Geschäftsfälle nach Ausübung geringfügiger Beschäftigung, Einstellungszusage, letztem ausgeübtem Beruf und Kohorte; Kohorte: 2016**

			Ausübung geringfügiger Beschäftigung					
			Personen mit GB während GF		Personen ohne GB während GF		Gesamt	
			Anteil	Fälle	Anteil	Fälle	Anteil	Fälle
Kärnten	Einstellungszusage	keine Einstellzusage	21,0%	7.242	79,0%	27.188	100%	34.430
		Einstellzusage	11,1%	3.016	88,9%	24.115	100%	27.131
		<b>Gesamt</b>	16,7%	10.258	83,3%	51.303	100%	61.561
		Land- und Forstwirtschaft	16,9%	275	83,1%	1.356	100%	1.631
		Metall - Elektroberufe	12,0%	632	88,0%	4.648	100%	5.280

			Ausübung geringfügiger Beschäftigung					
			Personen mit GB während GF		Personen ohne GB während GF		Gesamt	
			Anteil	Fälle	Anteil	Fälle	Anteil	Fälle
	Beruf ausgewählte Abteilungen	Hilfsberufe	19,3%	1.064	80,7%	4.455	100%	5.519
		Handel	22,2%	1.127	77,8%	3.957	100%	5.084
		Fremdenverkehr	16,5%	2.089	83,5%	10.593	100%	12.682
		Reinigung	27,0%	640	73,0%	1.728	100%	2.368
		Friseure	21,2%	155	78,8%	577	100%	732
		Techniker	15,6%	275	84,4%	1.492	100%	1.767
		Büroberufe	21,4%	1.100	78,6%	4.033	100%	5.133
		Gesundheit	16,2%	355	83,8%	1.836	100%	2.191
		Lehr- und Kulturberufe	18,5%	453	81,5%	1.993	100%	2.446
		Sonstige Berufe	12,6%	2.076	87,4%	14.451	100%	16.527
	Gesamt	16,7%	10.241	83,3%	51.119	100%	61.360	
Andere Bundesländer	Einstellungszusage	keine Einstellzusage	17,4%	27.509	82,6%	130.652	100%	158.161
		Einstellzusage	10,1%	7.673	89,9%	68.167	100%	75.840
		Gesamt	15,0%	35.182	85,0%	198.819	100%	234.001
	Beruf ausgewählte Abteilungen	Land- und Forstwirtschaft	15,1%	775	84,9%	4.356	100%	5.131
		Metall - Elektroberufe	11,0%	2.078	89,0%	16.827	100%	18.905
		Hilfsberufe	14,8%	3.390	85,2%	19.537	100%	22.927
		Handel	17,2%	3.998	82,8%	19.226	100%	23.224
		Fremdenverkehr	16,5%	6.539	83,5%	33.023	100%	39.562
		Reinigung	21,4%	2.530	78,6%	9.283	100%	11.813
		Friseure	16,7%	530	83,3%	2.643	100%	3.173
		Techniker	11,9%	971	88,1%	7.177	100%	8.148
		Büroberufe	16,9%	4.052	83,1%	19.934	100%	23.986
		Gesundheit	13,2%	1.050	86,8%	6.932	100%	7.982
		Lehr- und Kulturberufe	15,6%	1.478	84,4%	8.018	100%	9.496
Sonstige Berufe	13,3%	7.586	86,7%	49.450	100%	57.036		
	Gesamt	15,1%	34.977	84,9%	196.406	100%	231.383	

Quelle: L&R Database 'AL-GB-KTN', 2022

**Tabelle 20: Überblick Geschäftsfälle nach Ausübung geringfügiger Beschäftigung, Einstellungszusage, letztem ausgeübtem Beruf und Kohorte; Kohorte: 2017**

			Ausübung geringfügiger Beschäftigung					
			Personen mit GB während GF		Personen ohne GB während GF		Gesamt	
			Anteil	Fälle	Anteil	Fälle	Anteil	Fälle
Kärnten	Einstellungszusage	keine Einstellzusage	21,6%	7.348	78,4%	26.620	100%	33.968
		Einstellzusage	11,4%	3.146	88,6%	24.495	100%	27.641
		Gesamt	17,0%	10.494	83,0%	51.115	100%	61.609
	Beruf ausgewählte Abteilungen	Land- und Forstwirtschaft	18,0%	289	82,0%	1.315	100%	1.604
		Metall - Elektroberufe	11,0%	546	89,0%	4.425	100%	4.971
		Hilfsberufe	20,0%	1.116	80,0%	4.461	100%	5.577
		Handel	23,0%	1.215	77,0%	4.073	100%	5.288
		Fremdenverkehr	16,9%	2.230	83,1%	10.928	100%	13.158
		Reinigung	26,0%	647	74,0%	1.843	100%	2.490
		Friseure	21,2%	173	78,8%	644	100%	817
		Techniker	15,7%	275	84,3%	1.481	100%	1.756
		Büroberufe	22,4%	1.167	77,6%	4.042	100%	5.209
		Gesundheit	16,8%	360	83,2%	1.784	100%	2.144
		Lehr- und Kulturberufe	19,8%	476	80,2%	1.933	100%	2.409
Sonstige Berufe	12,4%	1.979	87,6%	13.986	100%	15.965		
	Gesamt	17,1%	10.473	82,9%	50.915	100%	61.388	
Andere Bundesländer	Einstellungszusage	keine Einstellzusage	17,7%	28.800	82,3%	133.507	100%	162.307
		Einstellzusage	10,2%	7.934	89,8%	69.988	100%	77.922
		Gesamt	15,3%	36.734	84,7%	203.495	100%	240.229
	Beruf ausgewählte Abteilungen	Land- und Forstwirtschaft	15,1%	774	84,9%	4.351	100%	5.125
		Metall - Elektroberufe	11,5%	2.192	88,5%	16.832	100%	19.024
		Hilfsberufe	14,6%	3.538	85,4%	20.657	100%	24.195
		Handel	17,4%	4.199	82,6%	19.981	100%	24.180
		Fremdenverkehr	17,0%	6.783	83,0%	33.110	100%	39.893
		Reinigung	21,4%	2.693	78,6%	9.865	100%	12.558
		Friseure	17,3%	578	82,7%	2.764	100%	3.342
		Techniker	11,5%	970	88,5%	7.458	100%	8.428
Büroberufe	16,7%	4.108	83,3%	20.481	100%	24.589		

			Ausübung geringfügiger Beschäftigung					
			Personen mit GB während GF		Personen ohne GB während GF		Gesamt	
			Anteil	Fälle	Anteil	Fälle	Anteil	Fälle
		<b>Gesundheit</b>	13,8%	1.126	86,2%	7.009	100%	8.135
		<b>Lehr- und Kulturberufe</b>	16,8%	1.688	83,2%	8.350	100%	10.038
		<b>Sonstige Berufe</b>	13,5%	7.846	86,5%	50.134	100%	57.980
		<b>Gesamt</b>	15,4%	36.495	84,6%	200.992	100%	237.487

Quelle: L&R Database 'AL-GB-KTN', 2022

**Tabelle 21: Überblick Geschäftsfälle nach Ausübung geringfügiger Beschäftigung, Einstellungszusage, letztem ausgeübtem Beruf und Kohorte; Kohorte: 2018**

			Ausübung geringfügiger Beschäftigung					
			Personen mit GB während GF		Personen ohne GB während GF		Gesamt	
			Anteil	Fälle	Anteil	Fälle	Anteil	Fälle
<b>Kärnten</b>	<b>Einstellungszusage</b>	<b>keine Einstellzusage</b>	21,0%	6.890	79,0%	25.856	100%	32.746
		<b>Einstellzusage</b>	11,8%	3.221	88,2%	24.171	100%	27.392
		<b>Gesamt</b>	16,8%	10.111	83,2%	50.027	100%	60.138
	<b>Beruf ausgewählte Abteilungen</b>	<b>Land- und Forstwirtschaft</b>	18,7%	299	81,3%	1.296	100%	1.595
		<b>Metall - Elektroberufe</b>	12,4%	593	87,6%	4.196	100%	4.789
		<b>Hilfsberufe</b>	19,2%	1.119	80,8%	4.712	100%	5.831
		<b>Handel</b>	22,5%	1.144	77,5%	3.937	100%	5.081
		<b>Fremdenverkehr</b>	16,8%	2.112	83,2%	10.443	100%	12.555
		<b>Reinigung</b>	25,6%	633	74,4%	1.844	100%	2.477
		<b>Friseure</b>	20,5%	158	79,5%	614	100%	772
		<b>Techniker</b>	13,8%	228	86,2%	1.424	100%	1.652
		<b>Büroberufe</b>	20,9%	1.051	79,1%	3.976	100%	5.027
		<b>Gesundheit</b>	15,9%	335	84,1%	1.772	100%	2.107
		<b>Lehr- und Kulturberufe</b>	19,3%	473	80,7%	1.976	100%	2.449
		<b>Sonstige Berufe</b>	12,4%	1.937	87,6%	13.651	100%	15.588
		<b>Gesamt</b>	16,8%	10.082	83,2%	49.841	100%	59.923
<b>Andere Bundesländer</b>	<b>Einstellungszusage</b>	<b>keine Einstellzusage</b>	17,7%	28.644	82,3%	133.152	100%	161.796
		<b>Einstellzusage</b>	9,7%	7.198	90,3%	67.200	100%	74.398
		<b>Gesamt</b>	15,2%	35.842	84,8%	200.352	100%	236.194
	<b>Beruf ausgewählte Abteilungen</b>	<b>Land- und Forstwirtschaft</b>	15,8%	803	84,2%	4.274	100%	5.077
		<b>Metall - Elektroberufe</b>	11,2%	1.991	88,8%	15.856	100%	17.847
		<b>Hilfsberufe</b>	14,6%	3.543	85,4%	20.651	100%	24.194
		<b>Handel</b>	17,7%	4.218	82,3%	19.568	100%	23.786
		<b>Fremdenverkehr</b>	16,9%	6.669	83,1%	32.716	100%	39.385
		<b>Reinigung</b>	21,1%	2.711	78,9%	10.129	100%	12.840
		<b>Friseure</b>	16,9%	569	83,1%	2.807	100%	3.376
		<b>Techniker</b>	12,0%	995	88,0%	7.285	100%	8.280
		<b>Büroberufe</b>	16,4%	4.054	83,6%	20.617	100%	24.671
		<b>Gesundheit</b>	13,6%	1.149	86,4%	7.278	100%	8.427
		<b>Lehr- und Kulturberufe</b>	16,9%	1.665	83,1%	8.161	100%	9.826
		<b>Sonstige Berufe</b>	12,9%	7.238	87,1%	48.681	100%	55.919
		<b>Gesamt</b>	15,2%	35.605	84,8%	198.023	100%	233.628

Quelle: L&R Database 'AL-GB-KTN', 2022

**Tabelle 22: Überblick Geschäftsfälle nach Ausübung geringfügiger Beschäftigung, Einstellungszusage, letztem ausgeübtem Beruf und Kohorte; Kohorte: 2019**

			Ausübung geringfügiger Beschäftigung					
			Personen mit GB während GF		Personen ohne GB während GF		Gesamt	
			Anteil	Fälle	Anteil	Fälle	Anteil	Fälle
Kärnten	Einstellungszusage	keine Einstellzusage	19,9%	6.294	80,1%	25.336	100%	31.630
		Einstellzusage	11,4%	2.976	88,6%	23.153	100%	26.129
		Gesamt	16,0%	9.270	84,0%	48.489	100%	57.759
	Beruf ausgewählte Abteilungen	Land- und Forstwirtschaft	19,0%	293	81,0%	1.253	100%	1.546
		Metall - Elektroberufe	10,4%	459	89,6%	3.934	100%	4.393
		Hilfsberufe	17,8%	958	82,2%	4.438	100%	5.396
		Handel	22,0%	1.054	78,0%	3.729	100%	4.783
		Fremdenverkehr	15,9%	1.951	84,1%	10.311	100%	12.262
		Reinigung	24,6%	634	75,4%	1.940	100%	2.574
		Friseure	20,1%	141	79,9%	561	100%	702
		Techniker	13,2%	224	86,8%	1.479	100%	1.703
		Büroberufe	21,0%	1.025	79,0%	3.864	100%	4.889
		Gesundheit	15,8%	325	84,2%	1.737	100%	2.062
		Lehr- und Kulturberufe	19,9%	491	80,1%	1.974	100%	2.465
		Sonstige Berufe	11,5%	1.693	88,5%	13.077	100%	14.770
Gesamt	16,1%	9.248	83,9%	48.297	100%	57.545		
Andere Bundesländer	Einstellungszusage	keine Einstellzusage	16,9%	27.604	83,1%	135.885	100%	163.489
		Einstellzusage	8,9%	6.104	91,1%	62.433	100%	68.537
		Gesamt	14,5%	33.708	85,5%	198.318	100%	232.026
	Beruf ausgewählte Abteilungen	Land- und Forstwirtschaft	15,0%	731	85,0%	4.148	100%	4.879
		Metall - Elektroberufe	10,7%	1.869	89,3%	15.526	100%	17.395
		Hilfsberufe	13,9%	3.315	86,1%	20.612	100%	23.927
		Handel	17,4%	4.092	82,6%	19.388	100%	23.480
		Fremdenverkehr	15,9%	5.945	84,1%	31.549	100%	37.494
		Reinigung	20,5%	2.647	79,5%	10.242	100%	12.889
		Friseure	17,7%	596	82,3%	2.780	100%	3.376
		Techniker	10,9%	894	89,1%	7.294	100%	8.188
		Büroberufe	15,8%	3.912	84,2%	20.821	100%	24.733
		Gesundheit	12,6%	1.059	87,4%	7.352	100%	8.411
		Lehr- und Kulturberufe	16,8%	1.667	83,2%	8.281	100%	9.948
		Sonstige Berufe	12,4%	6.765	87,6%	47.864	100%	54.629
Gesamt	14,6%	33.492	85,4%	195.857	100%	229.349		

Quelle: L&R Database 'AL-GB-KTN', 2022

**Tabelle 23: Überblick Geschäftsfälle nach Ausübung geringfügiger Beschäftigung, Einstellungszusage, letztem ausgeübtem Beruf und Kohorte; Kohorte: 2020**

			Ausübung geringfügiger Beschäftigung					
			Personen mit GB während GF		Personen ohne GB während GF		Gesamt	
			Anteil	Fälle	Anteil	Fälle	Anteil	Fälle
Kärnten	Einstellungszusage	keine Einstellzusage	20,5%	6.568	79,5%	25.515	100%	32.083
		Einstellzusage	14,3%	3.459	85,7%	20.779	100%	24.238
		Gesamt	17,8%	10.027	82,2%	46.294	100%	56.321
	Beruf ausgewählte Abteilungen	Land- und Forstwirtschaft	19,6%	302	80,4%	1.237	100%	1.539
		Metall - Elektroberufe	10,1%	478	89,9%	4.241	100%	4.719
		Hilfsberufe	17,2%	896	82,8%	4.319	100%	5.215
		Handel	21,2%	965	78,8%	3.577	100%	4.542
		Fremdenverkehr	23,7%	2.564	76,3%	8.268	100%	10.832
		Reinigung	26,9%	683	73,1%	1.853	100%	2.536
		Friseure	16,3%	177	83,7%	912	100%	1.089
		Techniker	13,4%	216	86,6%	1.397	100%	1.613
		Büroberufe	22,8%	1.097	77,2%	3.724	100%	4.821
		Gesundheit	17,5%	371	82,5%	1.755	100%	2.126
		Lehr- und Kulturberufe	19,8%	451	80,2%	1.822	100%	2.273
		Sonstige Berufe	12,2%	1.804	87,8%	12.953	100%	14.757
Gesamt	17,8%	10.004	82,2%	46.058	100%	56.062		
Andere Bundesländer	Einstellungszusage	keine Einstellzusage	16,7%	27.700	83,3%	137.733	100%	165.433
		Einstellzusage	10,6%	6.285	89,4%	53.237	100%	59.522

			Ausübung geringfügiger Beschäftigung					
			Personen mit GB während GF		Personen ohne GB während GF		Gesamt	
			Anteil	Fälle	Anteil	Fälle	Anteil	Fälle
Beruf ausgewählte Abteilungen	Gesamt		15,1%	33.985	84,9%	190.970	100%	224.955
	Land- und Forstwirtschaft		15,0%	712	85,0%	4.027	100%	4.739
	Metall - Elektroberufe		10,6%	1.813	89,4%	15.310	100%	17.123
	Hilfsberufe		13,7%	3.001	86,3%	18.926	100%	21.927
	Handel		17,0%	3.607	83,0%	17.574	100%	21.181
	Fremdenverkehr		21,0%	7.755	79,0%	29.261	100%	37.016
	Reinigung		21,2%	2.428	78,8%	9.031	100%	11.459
	Friseure		16,4%	713	83,6%	3.646	100%	4.359
	Techniker		11,0%	876	89,0%	7.062	100%	7.938
	Büroberufe		15,8%	3.656	84,2%	19.507	100%	23.163
	Gesundheit		12,9%	1.070	87,1%	7.202	100%	8.272
	Lehr- und Kulturberufe		16,5%	1.535	83,5%	7.770	100%	9.305
	Sonstige Berufe		12,0%	6.513	88,0%	47.977	100%	54.490
Gesamt		15,2%	33.679	84,8%	187.293	100%	220.972	

Quelle: L&R Database 'AL-GB-KTN', 2022

**Tabelle 24: Überblick Geschäftsfälle nach Ausübung geringfügiger Beschäftigung, Einstellungszusage, letztem ausgeübtem Beruf und Kohorte; Kohorte: Gesamt**

			Ausübung geringfügiger Beschäftigung						
			Personen mit GB während GF		Personen ohne GB während GF		Gesamt		
			Anteil	Fälle	Anteil	Fälle	Anteil	Fälle	
Kärnten	Einstellungszusage	keine Einstellzusage	20,7%	41.206	79,3%	158.221	100%	199.427	
		Einstellzusage	11,7%	18.622	88,3%	140.937	100%	159.559	
		Gesamt	16,7%	59.828	83,3%	299.158	100%	358.986	
	Beruf ausgewählte Abteilungen	Land- und Forstwirtschaft		18,0%	1.711	82,0%	7.792	100%	9.503
		Metall - Elektroberufe		11,4%	3.354	88,6%	26.163	100%	29.517
		Hilfsberufe		18,6%	6.150	81,4%	26.839	100%	32.989
		Handel		22,1%	6.568	77,9%	23.199	100%	29.767
		Fremdenverkehr		17,4%	12.918	82,6%	61.432	100%	74.350
		Reinigung		25,5%	3.763	74,5%	10.971	100%	14.734
		Friseure		19,3%	936	80,7%	3.910	100%	4.846
		Techniker		14,3%	1.465	85,7%	8.812	100%	10.277
		Büroberufe		21,6%	6.521	78,4%	23.723	100%	30.244
		Gesundheit		16,1%	2.032	83,9%	10.570	100%	12.602
		Lehr- und Kulturberufe		19,0%	2.726	81,0%	11.609	100%	14.335
		Sonstige Berufe		12,2%	11.556	87,8%	82.987	100%	94.543
		Gesamt		16,7%	59.700	83,3%	298.007	100%	357.707
Andere Bundesländer	Einstellungszusage	keine Einstellzusage	17,2%	165.669	82,8%	798.673	100%	964.342	
		Einstellzusage	9,9%	42.647	90,1%	390.031	100%	432.678	
		Gesamt	14,9%	208.316	85,1%	1.188.704	100%	1.397.020	
	Beruf ausgewählte Abteilungen	Land- und Forstwirtschaft		15,0%	4.498	85,0%	25.438	100%	29.936
		Metall - Elektroberufe		10,9%	11.929	89,1%	97.295	100%	109.224
		Hilfsberufe		14,3%	19.951	85,7%	119.301	100%	139.252
		Handel		17,3%	23.990	82,7%	114.388	100%	138.378
		Fremdenverkehr		17,1%	39.707	82,9%	192.469	100%	232.176
		Reinigung		21,0%	15.300	79,0%	57.622	100%	72.922
		Friseure		16,9%	3.520	83,1%	17.251	100%	20.771
		Techniker		11,5%	5.639	88,5%	43.355	100%	48.994
		Büroberufe		16,3%	23.615	83,7%	121.211	100%	144.826
		Gesundheit		13,2%	6.428	86,8%	42.327	100%	48.755
		Lehr- und Kulturberufe		16,4%	9.455	83,6%	48.361	100%	57.816
		Sonstige Berufe		12,7%	42.899	87,3%	293.933	100%	336.832
		Gesamt		15,0%	206.931	85,0%	1.172.951	100%	1.379.882

Quelle: L&R Database 'AL-GB-KTN', 2022

**Tabelle 25: Überblick Geschäftsfälle nach Ausübung geringfügiger Beschäftigung, Erstfall / wiederkehrender Geschäftsfall und Kohorte**

			Ausübung geringfügiger Beschäftigung					
			Personen mit GB während GF		Personen ohne GB während GF		Gesamt	
			Anteil	Fälle	Anteil	Fälle	Anteil	Fälle
2015	Kärnten	Erstfall	16,7%	2.587	83,3%	12.875	100%	15.462
		Wiederkehrend	15,3%	7.081	84,7%	39.055	100%	46.136
		Gesamt	15,7%	9.668	84,3%	51.930	100%	61.598
	Andere Bundesländer	Erstfall	14,3%	10.724	85,7%	64.284	100%	75.008
		Wiederkehrend	14,3%	22.141	85,7%	132.466	100%	154.607
		Gesamt	14,3%	32.865	85,7%	196.750	100%	229.615
2016	Kärnten	Erstfall	17,8%	2.680	82,2%	12.395	100%	15.075
		Wiederkehrend	16,3%	7.578	83,7%	38.908	100%	46.486
		Gesamt	16,7%	10.258	83,3%	51.303	100%	61.561
	Andere Bundesländer	Erstfall	15,0%	11.248	85,0%	63.923	100%	75.171
		Wiederkehrend	15,1%	23.934	84,9%	134.896	100%	158.830
		Gesamt	15,0%	35.182	85,0%	198.819	100%	234.001
2017	Kärnten	Erstfall	17,8%	2.630	82,2%	12.162	100%	14.792
		Wiederkehrend	16,8%	7.864	83,2%	38.953	100%	46.817
		Gesamt	17,0%	10.494	83,0%	51.115	100%	61.609
	Andere Bundesländer	Erstfall	14,8%	11.321	85,2%	64.947	100%	76.268
		Wiederkehrend	15,5%	25.413	84,5%	138.548	100%	163.961
		Gesamt	15,3%	36.734	84,7%	203.495	100%	240.229
2018	Kärnten	Erstfall	16,8%	2.355	83,2%	11.669	100%	14.024
		Wiederkehrend	16,8%	7.756	83,2%	38.358	100%	46.114
		Gesamt	16,8%	10.111	83,2%	50.027	100%	60.138
	Andere Bundesländer	Erstfall	14,6%	10.641	85,4%	62.197	100%	72.838
		Wiederkehrend	15,4%	25.201	84,6%	138.155	100%	163.356
		Gesamt	15,2%	35.842	84,8%	200.352	100%	236.194
2019	Kärnten	Erstfall	15,7%	2.154	84,3%	11.568	100%	13.722
		Wiederkehrend	16,2%	7.116	83,8%	36.921	100%	44.037
		Gesamt	16,0%	9.270	84,0%	48.489	100%	57.759
	Andere Bundesländer	Erstfall	13,7%	9.731	86,3%	61.379	100%	71.110
		Wiederkehrend	14,9%	23.977	85,1%	136.939	100%	160.916
		Gesamt	14,5%	33.708	85,5%	198.318	100%	232.026
2020	Kärnten	Erstfall	17,1%	2.866	82,9%	13.890	100%	16.756
		Wiederkehrend	18,1%	7.161	81,9%	32.406	100%	39.567
		Gesamt	17,8%	10.027	82,2%	46.296	100%	56.323
	Andere Bundesländer	Erstfall	14,2%	11.810	85,8%	71.230	100%	83.040
		Wiederkehrend	15,6%	22.175	84,4%	119.740	100%	141.915
		Gesamt	15,1%	33.985	84,9%	190.970	100%	224.955
Gesamt	Kärnten	Erstfall	17,0%	15.272	83,0%	74.559	100%	89.831
		Wiederkehrend	16,6%	44.556	83,4%	224.601	100%	269.157
		Gesamt	16,7%	59.828	83,3%	299.160	100%	358.988
	Andere Bundesländer	Erstfall	14,4%	65.475	85,6%	387.960	100%	453.435
		Wiederkehrend	15,1%	142.841	84,9%	800.744	100%	943.585
		Gesamt	14,9%	208.316	85,1%	1.188.704	100%	1.397.020

Quelle: L&R Database 'AL-GB-KTN', 2022

**Tabelle 26: Überblick Geschäftsfälle nach Ausübung geringfügiger Beschäftigung, Höhe der Tagsätze im Leistungsbezug und Kohorte**

			Ausübung geringfügiger Beschäftigung					
			Personen mit GB während GF		Personen ohne GB während GF		Gesamt	
			Anteil	Fälle	Anteil	Fälle	Anteil	Fälle
2015	Kärnten	bis 19,99 €	21,4%	1.599	78,6%	5.886	100%	7.485
		20,00 bis 29,99 €	20,1%	4.423	79,9%	17.631	100%	22.054
		30,00 bis 39,99 €	12,9%	2.354	87,1%	15.831	100%	18.185
		40,00 € und höher	8,1%	485	91,9%	5.532	100%	6.017
		Gesamt	16,5%	8.861	83,5%	44.880	100%	53.741
	Andere Bundesländer	bis 19,99 €	19,3%	6.177	80,7%	25.778	100%	31.955
		20,00 bis 29,99 €	17,6%	13.762	82,4%	64.485	100%	78.247
		30,00 bis 39,99 €	11,9%	7.260	88,1%	53.534	100%	60.794
		40,00 € und höher	9,1%	1.684	90,9%	16.829	100%	18.513

			Ausübung geringfügiger Beschäftigung					
			Personen mit GB während GF		Personen ohne GB während GF		Gesamt	
			Anteil	Fälle	Anteil	Fälle	Anteil	Fälle
2016	Kärnten	Gesamt	15,2%	28.883	84,8%	160.626	100%	189.509
		bis 19,99 €	22,0%	1.585	78,0%	5.618	100%	7.203
		20,00 bis 29,99 €	21,5%	4.184	78,5%	15.302	100%	19.486
		30,00 bis 39,99 €	15,1%	2.989	84,9%	16.850	100%	19.839
		40,00 € und höher	9,3%	684	90,7%	6.700	100%	7.384
		Gesamt	17,5%	9.442	82,5%	44.470	100%	53.912
	Andere Bundesländer	bis 19,99 €	19,7%	6.271	80,3%	25.503	100%	31.774
		20,00 bis 29,99 €	19,2%	13.576	80,8%	56.998	100%	70.574
		30,00 bis 39,99 €	13,3%	8.922	86,7%	58.070	100%	66.992
		40,00 € und höher	9,0%	2.076	91,0%	20.901	100%	22.977
		Gesamt	16,0%	30.845	84,0%	161.472	100%	192.317
2017		Kärnten	bis 19,99 €	22,7%	1.584	77,3%	5.380	100%
	20,00 bis 29,99 €		22,4%	4.050	77,6%	14.014	100%	18.064
	30,00 bis 39,99 €		15,9%	3.237	84,1%	17.086	100%	20.323
	40,00 € und höher		9,1%	792	90,9%	7.944	100%	8.736
	Gesamt		17,9%	9.663	82,1%	44.424	100%	54.087
	Andere Bundesländer		bis 19,99 €	20,1%	6.310	79,9%	25.036	100%
		20,00 bis 29,99 €	19,8%	13.240	80,2%	53.576	100%	66.816
		30,00 bis 39,99 €	13,9%	10.004	86,1%	61.875	100%	71.879
		40,00 € und höher	9,5%	2.657	90,5%	25.446	100%	28.103
		Gesamt	16,3%	32.211	83,7%	165.933	100%	198.144
		2018	Kärnten	bis 19,99 €	22,5%	1.406	77,5%	4.839
20,00 bis 29,99 €	23,1%			3.383	76,9%	11.251	100%	14.634
30,00 bis 39,99 €	16,0%			3.661	84,0%	19.280	100%	22.941
40,00 € und höher	9,6%			854	90,4%	8.057	100%	8.911
Gesamt	17,6%			9.304	82,4%	43.427	100%	52.731
Andere Bundesländer	bis 19,99 €			20,2%	5.860	79,8%	23.166	100%
	20,00 bis 29,99 €		21,3%	12.098	78,7%	44.631	100%	56.729
	30,00 bis 39,99 €		13,3%	10.712	86,7%	69.616	100%	80.328
	40,00 € und höher		9,5%	2.732	90,5%	26.164	100%	28.896
	Gesamt		16,1%	31.402	83,9%	163.577	100%	194.979
	2019		Kärnten	bis 19,99 €	20,6%	1.093	79,4%	4.225
20,00 bis 29,99 €		21,7%		2.657	78,3%	9.590	100%	12.247
30,00 bis 39,99 €		16,6%		3.934	83,4%	19.764	100%	23.698
40,00 € und höher		9,0%		842	91,0%	8.497	100%	9.339
Gesamt		16,8%		8.526	83,2%	42.076	100%	50.602
Andere Bundesländer		bis 19,99 €		18,9%	4.868	81,1%	20.859	100%
		20,00 bis 29,99 €	20,3%	9.932	79,7%	39.021	100%	48.953
		30,00 bis 39,99 €	13,7%	11.700	86,3%	73.934	100%	85.634
		40,00 € und höher	9,3%	2.898	90,7%	28.377	100%	31.275
		Gesamt	15,3%	29.398	84,7%	162.191	100%	191.589
		2020	Kärnten	bis 19,99 €	22,6%	1.074	77,4%	3.683
20,00 bis 29,99 €	24,8%			2.549	75,2%	7.741	100%	10.290
30,00 bis 39,99 €	19,7%			4.633	80,3%	18.839	100%	23.472
40,00 € und höher	10,5%			1.101	89,5%	9.365	100%	10.466
Gesamt	19,1%			9.357	80,9%	39.628	100%	48.985
Andere Bundesländer	bis 19,99 €			19,9%	4.487	80,1%	18.043	100%
	20,00 bis 29,99 €		21,7%	8.817	78,3%	31.844	100%	40.661
	30,00 bis 39,99 €		15,7%	13.413	84,3%	72.063	100%	85.476
	40,00 € und höher		10,2%	3.509	89,8%	30.949	100%	34.458
	Gesamt		16,5%	30.226	83,5%	152.899	100%	183.125
	Gesamt		Kärnten	bis 19,99 €	22,0%	8.341	78,0%	29.631
20,00 bis 29,99 €		22,0%		21.246	78,0%	75.529	100%	96.775
30,00 bis 39,99 €		16,2%		20.808	83,8%	107.650	100%	128.458
40,00 € und höher		9,4%		4.758	90,6%	46.095	100%	50.853
Gesamt		17,6%		55.153	82,4%	258.905	100%	314.058
Andere Bundesländer		bis 19,99 €		19,7%	33.973	80,3%	138.385	100%
		20,00 bis 29,99 €	19,7%	71.425	80,3%	290.555	100%	361.980
		30,00 bis 39,99 €	13,7%	62.011	86,3%	389.092	100%	451.103

			Ausübung geringfügiger Beschäftigung					
			Personen mit GB während GF		Personen ohne GB während GF		Gesamt	
			Anteil	Fälle	Anteil	Fälle	Anteil	Fälle
		40,00 € und höher	9,5%	15.556	90,5%	148.666	100%	164.222
		<b>Gesamt</b>	15,9%	182.965	84,1%	966.698	100%	1.149.663

Quelle: L&R Database 'AL-GB-KTN', 2022

**Tabelle 27: Überblick Geschäftsfälle nach Ausübung geringfügiger Beschäftigung im Detail, Kohorte und Bundesland**

		Kohorte						
		2015	2016	2017	2018	2019	2020	Gesamt
		Anteil	Anteil	Anteil	Anteil	Anteil	Anteil	Anteil
<b>Bgld</b>	Personen mit bis zu 28 kumulierten Tagen GB während GF	3,1%	3,1%	3,4%	3,1%	3,1%	3,9%	3,3%
	Personen mit 29 bis 60 kumulierten Tagen GB während GF	2,5%	2,6%	2,6%	2,8%	2,6%	3,3%	2,7%
	Personen mit 61 bis 91 kumulierten Tagen GB während GF	1,9%	1,9%	1,9%	1,7%	1,7%	2,3%	1,9%
	Personen mit 92 und mehr kumulierten Tagen GB während GF	4,5%	4,4%	4,9%	4,6%	4,1%	4,5%	4,5%
	Personen ohne GB während GF	88,0%	88,0%	87,3%	87,8%	88,6%	86,0%	87,6%
	<b>Gesamt</b>	100%	100%	100%	100%	100%	100%	100%
<b>Ktn</b>	Personen mit bis zu 28 kumulierten Tagen GB während GF	4,3%	4,3%	4,7%	5,1%	4,8%	5,4%	4,8%
	Personen mit 29 bis 60 kumulierten Tagen GB während GF	3,7%	3,8%	3,8%	3,8%	3,7%	4,6%	3,9%
	Personen mit 61 bis 91 kumulierten Tagen GB während GF	2,4%	2,6%	2,5%	2,5%	2,5%	2,8%	2,6%
	Personen mit 92 und mehr kumulierten Tagen GB während GF	5,3%	5,9%	6,0%	5,4%	5,0%	5,0%	5,5%
	Personen ohne GB während GF	84,3%	83,3%	83,0%	83,2%	84,0%	82,2%	83,3%
	<b>Gesamt</b>	100%	100%	100%	100%	100%	100%	100%
<b>Nö</b>	Personen mit bis zu 28 kumulierten Tagen GB während GF	3,4%	3,5%	3,8%	4,1%	3,8%	4,1%	3,8%
	Personen mit 29 bis 60 kumulierten Tagen GB während GF	3,3%	3,0%	3,1%	3,0%	3,2%	3,4%	3,2%
	Personen mit 61 bis 91 kumulierten Tagen GB während GF	2,3%	2,3%	2,3%	2,3%	2,2%	2,4%	2,3%
	Personen mit 92 und mehr kumulierten Tagen GB während GF	5,6%	6,2%	6,2%	6,6%	6,0%	5,7%	6,0%
	Personen ohne GB während GF	85,4%	85,0%	84,6%	83,9%	84,7%	84,5%	84,7%
	<b>Gesamt</b>	100%	100%	100%	100%	100%	100%	100%
<b>Oö</b>	Personen mit bis zu 28 kumulierten Tagen GB während GF	3,5%	3,5%	3,6%	3,9%	3,7%	3,8%	3,6%
	Personen mit 29 bis 60 kumulierten Tagen GB während GF	3,0%	3,1%	3,0%	2,6%	2,6%	3,0%	2,9%
	Personen mit 61 bis 91 kumulierten Tagen GB während GF	1,8%	2,0%	1,8%	1,7%	1,7%	2,0%	1,8%
	Personen mit 92 und mehr kumulierten Tagen GB während GF	4,2%	4,7%	4,6%	4,2%	3,6%	3,9%	4,2%
	Personen ohne GB während GF	87,6%	86,7%	87,0%	87,5%	88,5%	87,3%	87,4%
	<b>Gesamt</b>	100%	100%	100%	100%	100%	100%	100%
<b>Szbg</b>	Personen mit bis zu 28 kumulierten Tagen GB während GF	3,8%	4,1%	4,4%	4,1%	4,2%	4,3%	4,1%
	Personen mit 29 bis 60 kumulierten Tagen GB während GF	3,6%	3,6%	3,7%	3,3%	3,6%	4,3%	3,6%
	Personen mit 61 bis 91 kumulierten Tagen GB während GF	1,9%	2,3%	2,1%	2,3%	1,9%	2,3%	2,1%
	Personen mit 92 und mehr kumulierten Tagen GB während GF	3,5%	3,6%	3,6%	3,2%	2,9%	3,1%	3,3%
	Personen ohne GB während GF	87,2%	86,5%	86,2%	87,0%	87,5%	86,0%	86,7%
	<b>Gesamt</b>	100%	100%	100%	100%	100%	100%	100%
<b>Stmk</b>	Personen mit bis zu 28 kumulierten Tagen GB während GF	3,7%	4,0%	4,1%	4,4%	4,0%	4,0%	4,0%
	Personen mit 29 bis 60 kumulierten Tagen GB während GF	3,6%	3,5%	3,7%	3,4%	3,3%	3,9%	3,6%
	Personen mit 61 bis 91 kumulierten Tagen GB während GF	2,4%	2,9%	2,5%	2,4%	2,2%	2,4%	2,5%
	Personen mit 92 und mehr kumulierten Tagen GB während GF	5,6%	6,1%	6,0%	5,5%	4,6%	4,5%	5,4%

		Kohorte						
		2015	2016	2017	2018	2019	2020	Gesamt
		Anteil	Anteil	Anteil	Anteil	Anteil	Anteil	Anteil
	Personen ohne GB während GF	84,6%	83,5%	83,7%	84,3%	85,9%	85,1%	84,5%
	<b>Gesamt</b>	100%	100%	100%	100%	100%	100%	100%
Tir	Personen mit bis zu 28 kumulierten Tagen GB während GF	2,9%	2,9%	3,2%	3,1%	3,1%	3,7%	3,1%
	Personen mit 29 bis 60 kumulierten Tagen GB während GF	2,4%	2,6%	2,3%	2,4%	2,1%	3,3%	2,5%
	Personen mit 61 bis 91 kumulierten Tagen GB während GF	1,6%	1,7%	1,6%	1,4%	1,3%	1,9%	1,6%
	Personen mit 92 und mehr kumulierten Tagen GB während GF	2,6%	2,5%	2,5%	2,1%	1,7%	2,3%	2,3%
	Personen ohne GB während GF	90,5%	90,4%	90,4%	91,0%	91,8%	88,9%	90,5%
	<b>Gesamt</b>	100%	100%	100%	100%	100%	100%	100%
Vbg	Personen mit bis zu 28 kumulierten Tagen GB während GF	3,4%	3,1%	3,5%	3,4%	3,3%	3,4%	3,4%
	Personen mit 29 bis 60 kumulierten Tagen GB während GF	2,6%	2,6%	2,7%	2,5%	2,8%	3,3%	2,7%
	Personen mit 61 bis 91 kumulierten Tagen GB während GF	1,6%	1,8%	1,8%	1,7%	1,7%	2,1%	1,8%
	Personen mit 92 und mehr kumulierten Tagen GB während GF	4,1%	3,8%	3,8%	3,8%	3,5%	3,5%	3,8%
	Personen ohne GB während GF	88,3%	88,6%	88,2%	88,6%	88,8%	87,7%	88,4%
	<b>Gesamt</b>	100%	100%	100%	100%	100%	100%	100%
Wien	Personen mit bis zu 28 kumulierten Tagen GB während GF	4,2%	4,2%	4,5%	4,8%	4,7%	4,6%	4,5%
	Personen mit 29 bis 60 kumulierten Tagen GB während GF	3,6%	3,7%	3,8%	3,7%	3,8%	4,0%	3,8%
	Personen mit 61 bis 91 kumulierten Tagen GB während GF	2,5%	2,7%	2,6%	2,7%	2,6%	2,7%	2,6%
	Personen mit 92 und mehr kumulierten Tagen GB während GF	8,0%	8,8%	9,0%	9,1%	8,8%	7,7%	8,6%
	Personen ohne GB während GF	81,6%	80,7%	80,0%	79,8%	80,1%	81,1%	80,5%
	<b>Gesamt</b>	100%	100%	100%	100%	100%	100%	100%

Quelle: L&R Database 'AL-GB-KTN', 2022

**Tabelle 28: Überblick Geschäftsfälle nach Ausübung geringfügiger Beschäftigung im Detail, Kohorte und Bundesland**

		Kohorte						
		2015	2016	2017	2018	2019	2020	Gesamt
		Fälle	Fälle	Fälle	Fälle	Fälle	Fälle	Fälle
Bglld	Personen mit bis zu 28 kumulierten Tagen GB während GF	223	224	251	218	214	261	1.391
	Personen mit 29 bis 60 kumulierten Tagen GB während GF	179	183	194	197	179	225	1.157
	Personen mit 61 bis 91 kumulierten Tagen GB während GF	134	132	141	119	118	159	803
	Personen mit 92 und mehr kumulierten Tagen GB während GF	324	313	363	328	282	302	1.912
	Personen ohne GB während GF	6.288	6.268	6.516	6.224	6.161	5.831	37.288
	<b>Gesamt</b>	7.148	7.120	7.465	7.086	6.954	6.778	42.551
Ktn	Personen mit bis zu 28 kumulierten Tagen GB während GF	2.655	2.653	2.911	3.067	2.791	3.017	17.094
	Personen mit 29 bis 60 kumulierten Tagen GB während GF	2.289	2.329	2.341	2.310	2.117	2.605	13.991
	Personen mit 61 bis 91 kumulierten Tagen GB während GF	1.483	1.626	1.533	1.483	1.450	1.592	9.167
	Personen mit 92 und mehr kumulierten Tagen GB während GF	3.241	3.650	3.709	3.251	2.912	2.813	19.576
	Personen ohne GB während GF	51.930	51.303	51.115	50.027	48.489	46.296	299.160
	<b>Gesamt</b>	61.598	61.561	61.609	60.138	57.759	56.323	358.988
Nö	Personen mit bis zu 28 kumulierten Tagen GB während GF	1.230	1.279	1.449	1.553	1.432	1.544	8.487
	Personen mit 29 bis 60 kumulierten Tagen GB während GF	1.196	1.106	1.177	1.146	1.203	1.294	7.122
	Personen mit 61 bis 91 kumulierten Tagen GB während GF	854	842	850	884	826	905	5.161
	Personen mit 92 und mehr kumulierten Tagen GB während GF	2.032	2.240	2.346	2.503	2.232	2.153	13.506
	Personen ohne GB während GF	31.152	30.914	31.893	31.819	31.502	32.197	189.477
	<b>Gesamt</b>	36.464	36.381	37.715	37.905	37.195	38.093	223.753

		Kohorte						Gesamt
		2015	2016	2017	2018	2019	2020	
		Fälle	Fälle	Fälle	Fälle	Fälle	Fälle	
Oö	Personen mit bis zu 28 kumulierten Tagen GB während GF	1.189	1.204	1.312	1.412	1.284	1.310	7.711
	Personen mit 29 bis 60 kumulierten Tagen GB während GF	1.021	1.071	1.115	945	889	1.054	6.095
	Personen mit 61 bis 91 kumulierten Tagen GB während GF	631	696	644	625	588	701	3.885
	Personen mit 92 und mehr kumulierten Tagen GB während GF	1.431	1.642	1.701	1.522	1.236	1.359	8.891
	Personen ohne GB während GF	30.133	30.134	31.828	31.622	30.795	30.469	184.981
	<b>Gesamt</b>	<b>34.405</b>	<b>34.747</b>	<b>36.600</b>	<b>36.126</b>	<b>34.792</b>	<b>34.893</b>	<b>211.563</b>
SzbG	Personen mit bis zu 28 kumulierten Tagen GB während GF	701	760	794	739	737	708	4.439
	Personen mit 29 bis 60 kumulierten Tagen GB während GF	658	656	667	593	624	712	3.910
	Personen mit 61 bis 91 kumulierten Tagen GB während GF	351	429	375	420	329	385	2.289
	Personen mit 92 und mehr kumulierten Tagen GB während GF	654	658	661	570	503	520	3.566
	Personen ohne GB während GF	16.167	15.970	15.621	15.596	15.290	14.311	92.955
	<b>Gesamt</b>	<b>18.531</b>	<b>18.473</b>	<b>18.118</b>	<b>17.918</b>	<b>17.483</b>	<b>16.636</b>	<b>107.159</b>
Stmk	Personen mit bis zu 28 kumulierten Tagen GB während GF	1.295	1.389	1.482	1.475	1.310	1.397	8.348
	Personen mit 29 bis 60 kumulierten Tagen GB während GF	1.255	1.230	1.315	1.137	1.057	1.350	7.344
	Personen mit 61 bis 91 kumulierten Tagen GB während GF	840	1.016	909	822	699	846	5.132
	Personen mit 92 und mehr kumulierten Tagen GB während GF	1.928	2.127	2.142	1.863	1.502	1.572	11.134
	Personen ohne GB während GF	29.244	29.219	30.138	28.468	27.933	29.446	174.448
	<b>Gesamt</b>	<b>34.562</b>	<b>34.981</b>	<b>35.986</b>	<b>33.765</b>	<b>32.501</b>	<b>34.611</b>	<b>206.406</b>
Tir	Personen mit bis zu 28 kumulierten Tagen GB während GF	866	883	954	894	838	899	5.334
	Personen mit 29 bis 60 kumulierten Tagen GB während GF	736	771	688	694	581	807	4.277
	Personen mit 61 bis 91 kumulierten Tagen GB während GF	481	502	480	406	362	465	2.696
	Personen mit 92 und mehr kumulierten Tagen GB während GF	786	754	732	598	466	554	3.890
	Personen ohne GB während GF	27.322	27.307	27.018	26.057	25.114	21.854	154.672
	<b>Gesamt</b>	<b>30.191</b>	<b>30.217</b>	<b>29.872</b>	<b>28.649</b>	<b>27.361</b>	<b>24.579</b>	<b>170.869</b>
Vbg	Personen mit bis zu 28 kumulierten Tagen GB während GF	344	327	378	360	340	322	2.071
	Personen mit 29 bis 60 kumulierten Tagen GB während GF	264	274	292	257	283	310	1.680
	Personen mit 61 bis 91 kumulierten Tagen GB während GF	167	187	191	176	171	201	1.093
	Personen mit 92 und mehr kumulierten Tagen GB während GF	422	403	406	400	354	334	2.319
	Personen ohne GB während GF	9.026	9.281	9.431	9.295	9.080	8.342	54.455
	<b>Gesamt</b>	<b>10.223</b>	<b>10.472</b>	<b>10.698</b>	<b>10.488</b>	<b>10.228</b>	<b>9.509</b>	<b>61.618</b>
Wien	Personen mit bis zu 28 kumulierten Tagen GB während GF	2.468	2.557	2.880	3.053	3.052	2.759	16.769
	Personen mit 29 bis 60 kumulierten Tagen GB während GF	2.099	2.277	2.432	2.382	2.517	2.366	14.073
	Personen mit 61 bis 91 kumulierten Tagen GB während GF	1.453	1.642	1.689	1.721	1.727	1.615	9.847
	Personen mit 92 und mehr kumulierten Tagen GB während GF	4.653	5.408	5.724	5.830	5.773	4.596	31.984
	Personen ohne GB während GF	47.418	49.726	51.050	51.271	52.443	48.520	300.428
	<b>Gesamt</b>	<b>58.091</b>	<b>61.610</b>	<b>63.775</b>	<b>64.257</b>	<b>65.512</b>	<b>59.856</b>	<b>373.101</b>

Quelle: L&R Database 'AL-GB-KTN', 2022

**Tabelle 29: Überblick Geschäftsfälle nach Ausübung geringfügiger Beschäftigung im Detail, Kohorte und Regionalen Geschäftsstellen**

		Kohorte						
		2015	2016	2017	2018	2019	2020	Gesamt
		Anteil	Anteil	Anteil	Anteil	Anteil	Anteil	Anteil
201 Feldkirchen	Personen mit bis zu 28 kumulierten Tagen GB während GF	4,5%	3,9%	4,7%	4,3%	4,2%	5,8%	4,5%
	Personen mit 29 bis 60 kumulierten Tagen GB während GF	3,9%	3,7%	4,2%	3,7%	3,5%	4,7%	4,0%
	Personen mit 61 bis 91 kumulierten Tagen GB während GF	2,1%	2,8%	2,1%	2,3%	2,0%	3,1%	2,4%
	Personen mit 92 und mehr kumulierten Tagen GB während GF	2,9%	4,2%	3,6%	2,7%	3,3%	3,1%	3,3%
	Personen ohne GB während GF	86,5%	85,5%	85,3%	87,0%	87,0%	83,3%	85,8%
	Gesamt	100%	100%	100%	100%	100%	100%	100%
202 Hermagor	Personen mit bis zu 28 kumulierten Tagen GB während GF	3,6%	3,4%	4,3%	4,1%	3,6%	5,0%	4,0%
	Personen mit 29 bis 60 kumulierten Tagen GB während GF	3,0%	3,0%	3,1%	3,0%	3,4%	4,1%	3,2%
	Personen mit 61 bis 91 kumulierten Tagen GB während GF	2,2%	2,1%	1,7%	1,6%	1,7%	2,2%	1,9%
	Personen mit 92 und mehr kumulierten Tagen GB während GF	1,5%	2,2%	1,5%	1,6%	1,9%	2,1%	1,8%
	Personen ohne GB während GF	89,8%	89,3%	89,4%	89,7%	89,5%	86,6%	89,1%
	Gesamt	100%	100%	100%	100%	100%	100%	100%
203 Klagenfurt	Personen mit bis zu 28 kumulierten Tagen GB während GF	5,1%	5,2%	5,8%	6,2%	5,8%	5,9%	5,7%
	Personen mit 29 bis 60 kumulierten Tagen GB während GF	4,5%	4,8%	4,2%	4,9%	4,4%	5,1%	4,7%
	Personen mit 61 bis 91 kumulierten Tagen GB während GF	2,8%	3,2%	3,0%	2,9%	2,7%	3,1%	3,0%
	Personen mit 92 und mehr kumulierten Tagen GB während GF	7,3%	8,3%	8,4%	7,5%	6,9%	6,6%	7,5%
	Personen ohne GB während GF	80,3%	78,5%	78,5%	78,4%	80,2%	79,3%	79,2%
	Gesamt	100%	100%	100%	100%	100%	100%	100%
204 Spittal/Drau	Personen mit bis zu 28 kumulierten Tagen GB während GF	3,1%	3,0%	3,7%	4,0%	3,8%	5,1%	3,7%
	Personen mit 29 bis 60 kumulierten Tagen GB während GF	2,6%	2,8%	2,8%	2,6%	2,7%	3,9%	2,9%
	Personen mit 61 bis 91 kumulierten Tagen GB während GF	1,6%	1,7%	1,5%	1,5%	1,8%	2,3%	1,7%
	Personen mit 92 und mehr kumulierten Tagen GB während GF	2,9%	3,2%	3,3%	3,2%	3,0%	3,1%	3,1%
	Personen ohne GB während GF	89,7%	89,2%	88,7%	88,8%	88,8%	85,7%	88,6%
	Gesamt	100%	100%	100%	100%	100%	100%	100%
205 St.Veit/Glan	Personen mit bis zu 28 kumulierten Tagen GB während GF	4,0%	4,1%	4,2%	4,7%	4,4%	4,2%	4,3%
	Personen mit 29 bis 60 kumulierten Tagen GB während GF	3,1%	2,7%	3,4%	3,1%	3,3%	3,9%	3,2%
	Personen mit 61 bis 91 kumulierten Tagen GB während GF	2,0%	2,5%	2,1%	1,8%	2,6%	2,5%	2,3%
	Personen mit 92 und mehr kumulierten Tagen GB während GF	5,3%	4,9%	5,1%	5,1%	4,5%	4,2%	4,9%
	Personen ohne GB während GF	85,6%	85,7%	85,2%	85,3%	85,2%	85,3%	85,4%
	Gesamt	100%	100%	100%	100%	100%	100%	100%
206 Villach	Personen mit bis zu 28 kumulierten Tagen GB während GF	4,8%	4,8%	4,8%	5,6%	5,3%	5,7%	5,2%
	Personen mit 29 bis 60 kumulierten Tagen GB während GF	3,9%	4,1%	4,3%	4,2%	3,9%	5,4%	4,3%
	Personen mit 61 bis 91 kumulierten Tagen GB während GF	3,0%	3,0%	3,2%	3,0%	3,1%	3,0%	3,0%
	Personen mit 92 und mehr kumulierten Tagen GB während GF	6,5%	7,1%	7,3%	6,1%	5,9%	5,9%	6,5%
	Personen ohne GB während GF	81,8%	81,0%	80,4%	81,1%	81,8%	79,8%	81,0%
	Gesamt	100%	100%	100%	100%	100%	100%	100%
207 Völkermarkt	Personen mit bis zu 28 kumulierten Tagen GB während GF	4,0%	4,7%	4,6%	5,1%	4,8%	5,3%	4,7%
	Personen mit 29 bis 60 kumulierten Tagen GB während GF	4,1%	4,2%	3,8%	3,8%	3,5%	4,6%	4,0%
	Personen mit 61 bis 91 kumulierten Tagen GB während GF	2,6%	2,7%	2,1%	2,8%	2,8%	2,7%	2,6%
	Personen mit 92 und mehr kumulierten Tagen GB während GF	4,9%	6,0%	6,0%	5,7%	4,9%	5,2%	5,4%
	Personen ohne GB während GF	84,5%	82,4%	83,4%	82,7%	84,0%	82,2%	83,2%
	Gesamt	100%	100%	100%	100%	100%	100%	100%

		Kohorte						
		2015	2016	2017	2018	2019	2020	Gesamt
		Anteil	Anteil	Anteil	Anteil	Anteil	Anteil	Anteil
208 Wolfsberg	Personen mit bis zu 28 kumulierten Tagen GB während GF	4,1%	4,0%	4,4%	4,1%	4,2%	4,4%	4,2%
	Personen mit 29 bis 60 kumulierten Tagen GB während GF	3,9%	3,4%	3,5%	3,3%	3,3%	3,7%	3,5%
	Personen mit 61 bis 91 kumulierten Tagen GB während GF	2,3%	2,3%	2,8%	2,7%	2,2%	2,9%	2,5%
	Personen mit 92 und mehr kumulierten Tagen GB während GF	5,5%	6,2%	6,8%	5,9%	5,2%	4,8%	5,8%
	Personen ohne GB während GF	84,3%	84,1%	82,4%	83,9%	85,1%	84,3%	84,0%
	Gesamt	100%	100%	100%	100%	100%	100%	100%
Andere Geschäftsstellen	Personen mit bis zu 28 kumulierten Tagen GB während GF	3,6%	3,7%	4,0%	4,1%	4,0%	4,1%	3,9%
	Personen mit 29 bis 60 kumulierten Tagen GB während GF	3,2%	3,2%	3,3%	3,1%	3,2%	3,6%	3,3%
	Personen mit 61 bis 91 kumulierten Tagen GB während GF	2,1%	2,3%	2,2%	2,2%	2,1%	2,3%	2,2%
	Personen mit 92 und mehr kumulierten Tagen GB während GF	5,3%	5,8%	5,9%	5,8%	5,3%	5,1%	5,5%
	Personen ohne GB während GF	85,7%	85,0%	84,7%	84,8%	85,5%	84,9%	85,1%
	Gesamt	100%	100%	100%	100%	100%	100%	100%

Quelle: L&R Database 'AL-GB-KTN', 2022

**Tabelle 30: Überblick Geschäftsfälle nach Ausübung geringfügiger Beschäftigung im Detail, Kohorte und Regionalen Geschäftsstellen**

		Kohorte						
		2015	2016	2017	2018	2019	2020	Gesamt
		Fälle	Fälle	Fälle	Fälle	Fälle	Fälle	Fälle
201 Feldkirchen	Personen mit bis zu 28 kumulierten Tagen GB während GF	178	155	179	161	153	200	1.026
	Personen mit 29 bis 60 kumulierten Tagen GB während GF	155	148	161	139	127	162	892
	Personen mit 61 bis 91 kumulierten Tagen GB während GF	84	111	81	86	73	107	542
	Personen mit 92 und mehr kumulierten Tagen GB während GF	116	168	139	100	118	108	749
	Personen ohne GB während GF	3.406	3.421	3.255	3.257	3.149	2.871	19.359
	Gesamt	3.939	4.003	3.815	3.743	3.620	3.448	22.568
202 Herma-gor	Personen mit bis zu 28 kumulierten Tagen GB während GF	84	81	97	90	78	97	527
	Personen mit 29 bis 60 kumulierten Tagen GB während GF	70	71	70	66	73	79	429
	Personen mit 61 bis 91 kumulierten Tagen GB während GF	52	51	39	35	36	43	256
	Personen mit 92 und mehr kumulierten Tagen GB während GF	36	53	35	35	40	40	239
	Personen ohne GB während GF	2.123	2.146	2.022	1.978	1.925	1.667	11.861
	Gesamt	2.365	2.402	2.263	2.204	2.152	1.926	13.312
203 Klagenfurt	Personen mit bis zu 28 kumulierten Tagen GB während GF	750	786	890	953	865	863	5.107
	Personen mit 29 bis 60 kumulierten Tagen GB während GF	665	720	649	751	664	750	4.199
	Personen mit 61 bis 91 kumulierten Tagen GB während GF	414	489	464	450	404	461	2.682
	Personen mit 92 und mehr kumulierten Tagen GB während GF	1.084	1.260	1.279	1.144	1.026	974	6.767
	Personen ohne GB während GF	11.856	11.866	12.017	11.974	11.978	11.674	71.365

		Kohorte						
		2015	2016	2017	2018	2019	2020	Gesamt
		Fälle	Fälle	Fälle	Fälle	Fälle	Fälle	Fälle
	<b>Gesamt</b>	14.769	15.121	15.299	15.272	14.937	14.722	90.120
204 Spittal/Drau	Personen mit bis zu 28 kumulierten Tagen GB während GF	370	354	424	440	397	486	2.471
	Personen mit 29 bis 60 kumulierten Tagen GB während GF	312	323	330	284	281	371	1.901
	Personen mit 61 bis 91 kumulierten Tagen GB während GF	194	204	169	164	194	221	1.146
	Personen mit 92 und mehr kumulierten Tagen GB während GF	346	374	384	354	314	300	2.072
	Personen ohne GB während GF	10.688	10.415	10.290	9.888	9.388	8.236	58.905
	<b>Gesamt</b>	11.910	11.670	11.597	11.130	10.574	9.614	66.495
205 St.Veit/Glan	Personen mit bis zu 28 kumulierten Tagen GB während GF	216	216	224	239	210	211	1.316
	Personen mit 29 bis 60 kumulierten Tagen GB während GF	168	142	182	156	158	197	1.003
	Personen mit 61 bis 91 kumulierten Tagen GB während GF	109	132	111	94	127	127	700
	Personen mit 92 und mehr kumulierten Tagen GB während GF	284	257	272	260	216	210	1.499
	Personen ohne GB während GF	4.604	4.493	4.536	4.346	4.091	4.315	26.385
	<b>Gesamt</b>	5.381	5.240	5.325	5.095	4.802	5.060	30.903
206 Villach	Personen mit bis zu 28 kumulierten Tagen GB während GF	622	622	639	738	671	692	3.984
	Personen mit 29 bis 60 kumulierten Tagen GB während GF	507	538	579	558	500	659	3.341
	Personen mit 61 bis 91 kumulierten Tagen GB während GF	382	390	424	391	392	368	2.347
	Personen mit 92 und mehr kumulierten Tagen GB während GF	840	926	973	802	748	719	5.008
	Personen ohne GB während GF	10.576	10.531	10.708	10.672	10.364	9.661	62.512
	<b>Gesamt</b>	12.927	13.007	13.323	13.161	12.675	12.099	77.192
207 Völkermarkt	Personen mit bis zu 28 kumulierten Tagen GB während GF	175	202	199	215	191	228	1.210
	Personen mit 29 bis 60 kumulierten Tagen GB während GF	179	184	166	160	140	198	1.027
	Personen mit 61 bis 91 kumulierten Tagen GB während GF	114	119	91	118	111	119	672
	Personen mit 92 und mehr kumulierten Tagen GB während GF	216	258	259	243	197	224	1.397
	Personen ohne GB während GF	3.725	3.573	3.605	3.519	3.365	3.559	21.346
	<b>Gesamt</b>	4.409	4.336	4.320	4.255	4.004	4.328	25.652
208 Wolfsberg	Personen mit bis zu 28 kumulierten Tagen GB während GF	211	205	217	190	180	202	1.205
	Personen mit 29 bis 60 kumulierten Tagen GB während GF	199	172	171	153	140	170	1.005
	Personen mit 61 bis 91 kumulierten Tagen GB während GF	117	118	139	124	96	132	726
	Personen mit 92 und mehr kumulierten Tagen GB während GF	280	317	336	273	223	219	1.648
	Personen ohne GB während GF	4.321	4.282	4.047	3.859	3.642	3.881	24.032
	<b>Gesamt</b>	5.128	5.094	4.910	4.599	4.281	4.604	28.616

		Kohorte						
		2015	2016	2017	2018	2019	2020	Gesamt
		Fälle	Fälle	Fälle	Fälle	Fälle	Fälle	Fälle
Andere Geschäftsstellen	Personen mit bis zu 28 kumulierten Tagen GB während GF	8.365	8.655	9.542	9.745	9.253	9.238	54.798
	Personen mit 29 bis 60 kumulierten Tagen GB während GF	7.443	7.599	7.913	7.394	7.367	8.137	45.853
	Personen mit 61 bis 91 kumulierten Tagen GB während GF	4.928	5.458	5.294	5.194	4.837	5.291	31.002
	Personen mit 92 und mehr kumulierten Tagen GB während GF	12.269	13.582	14.107	13.654	12.378	11.409	77.399
	Personen ohne GB während GF	197.381	199.398	204.131	200.888	198.906	191.404	1.192.108
	<b>Gesamt</b>	<b>230.386</b>	<b>234.692</b>	<b>240.987</b>	<b>236.875</b>	<b>232.741</b>	<b>225.479</b>	<b>1.401.160</b>

Quelle: L&R Database 'AL-GB-KTN', 2022

**Tabelle 31: Überblick Geschäftsfälle nach Ausübung geringfügiger Beschäftigung im Detail, Geschlecht, Alter, Ausbildung, Migrationshintergrund und Kohorte; Kohorte: Gesamt**

			Ausübung geringfügiger Beschäftigung						
			Personen mit bis zu 28 kumulierten Tagen GB während GF	Personen mit 29 bis 60 kumulierten Tagen GB während GF	Personen mit 61 bis 91 kumulierten Tagen GB während GF	Personen mit 92 und mehr kumulierten Tagen GB während GF	Personen ohne GB während GF	Gesamt	
			Anteil	Anteil	Anteil	Anteil	Anteil	Anteil	
Kärnten	Geschlecht	Männlich	4,3%	3,4%	2,3%	4,0%	86,0%	100%	
		Weiblich	5,4%	4,5%	2,9%	7,4%	79,7%	100%	
		Gesamt	4,8%	3,9%	2,6%	5,5%	83,3%	100%	
	Alter	bis 24 J.	5,3%	3,6%	2,0%	3,0%	86,0%	100%	
		25-34 J.	5,4%	4,5%	3,0%	6,2%	80,9%	100%	
		35-49 J.	4,7%	4,1%	2,8%	6,2%	82,3%	100%	
		ab 50 J.	3,7%	3,2%	2,2%	5,8%	85,2%	100%	
		Gesamt	4,8%	3,9%	2,6%	5,5%	83,3%	100%	
		Ausbildung fein	kein Abschluss	5,4%	4,2%	2,6%	5,5%	82,4%	100%
	PS		5,2%	4,0%	2,5%	5,8%	82,4%	100%	
	Lehre		4,4%	3,7%	2,4%	4,6%	84,9%	100%	
	BMS		4,7%	4,1%	2,7%	6,7%	81,8%	100%	
	BHS		5,1%	4,1%	3,0%	6,1%	81,8%	100%	
	AHS		5,4%	4,3%	3,3%	7,3%	79,7%	100%	
	Akademie, FH		4,1%	3,9%	2,6%	6,9%	82,5%	100%	
	Universität		4,2%	3,8%	3,0%	7,9%	81,0%	100%	
	Gesamt		4,8%	3,9%	2,6%	5,5%	83,3%	100%	
	Migrationshintergrund		Österreich	4,5%	3,8%	2,5%	5,4%	83,8%	100%
		EU 14 / EFTA	5,5%	4,8%	3,0%	5,2%	81,5%	100%	
		Jugosl. Nachf.	4,9%	3,8%	2,4%	5,4%	83,5%	100%	
		EU-NMS 10	6,0%	4,2%	2,2%	4,5%	83,1%	100%	
		EU-NMS 2	4,9%	4,0%	2,5%	4,9%	83,7%	100%	
		Türkei	6,8%	5,9%	3,6%	11,8%	71,9%	100%	
		Andere Drittstaaten	6,5%	5,0%	3,4%	7,5%	77,6%	100%	
	Gesamt	4,8%	3,9%	2,6%	5,5%	83,3%	100%		
	Andere Bundesländer	Geschlecht	Männlich	3,8%	3,2%	2,1%	4,9%	86,1%	100%
			Weiblich	4,1%	3,4%	2,4%	6,4%	83,7%	100%
Gesamt			3,9%	3,3%	2,2%	5,5%	85,1%	100%	
Alter		bis 24 J.	4,4%	3,1%	1,8%	3,1%	87,7%	100%	
		25-34 J.	4,5%	3,7%	2,5%	6,2%	83,1%	100%	
		35-49 J.	3,8%	3,4%	2,5%	6,4%	84,0%	100%	
		ab 50 J.	2,8%	2,6%	1,8%	6,0%	86,8%	100%	
		Gesamt	3,9%	3,3%	2,2%	5,5%	85,1%	100%	
		Ausbildung fein	kein Abschluss	4,4%	3,2%	2,2%	6,3%	83,9%	100%
PS			4,1%	3,3%	2,2%	5,7%	84,6%	100%	
Lehre			3,6%	3,2%	2,1%	4,7%	86,5%	100%	
BMS			4,0%	3,4%	2,3%	5,9%	84,3%	100%	

			Ausübung geringfügiger Beschäftigung					
			Personen mit bis zu 28 kumulierten Tagen GB während GF	Personen mit 29 bis 60 kumulierten Tagen GB während GF	Personen mit 61 bis 91 kumulierten Tagen GB während GF	Personen mit 92 und mehr kumulierten Tagen GB während GF	Personen ohne GB während GF	Gesamt
			Anteil	Anteil	Anteil	Anteil	Anteil	Anteil
Migrationshintergrund	BHS	BHS	4,0%	3,3%	2,2%	5,7%	84,7%	100%
		AHS	4,9%	4,0%	2,8%	8,2%	80,1%	100%
		Akademie, FH	3,4%	3,2%	2,1%	5,6%	85,6%	100%
		Universität	3,4%	3,2%	2,4%	6,8%	84,3%	100%
		Gesamt	3,9%	3,3%	2,2%	5,5%	85,1%	100%
	Österreich	Österreich	3,5%	3,0%	2,1%	4,8%	86,6%	100%
		EU 14 / EFTA	3,9%	3,3%	2,0%	4,3%	86,5%	100%
		Jugosl. Nachf.	4,1%	3,4%	2,3%	6,0%	84,2%	100%
		EU-NMS 10	3,9%	3,1%	1,9%	4,5%	86,5%	100%
		EU-NMS 2	4,9%	3,7%	2,4%	5,6%	83,4%	100%
		Türkei	4,6%	3,9%	3,0%	9,5%	79,0%	100%
		Andere Drittstaaten	5,1%	4,1%	2,7%	8,0%	80,0%	100%
		Gesamt	3,9%	3,3%	2,2%	5,5%	85,1%	100%

Quelle: L&R Database 'AL-GB-KTN', 2022

**Tabelle 32: Überblick Geschäftsfälle nach Ausübung geringfügiger Beschäftigung im Detail, Geschlecht, Alter, Ausbildung, Migrationshintergrund und Kohorte; Kohorte: Gesamt**

			Ausübung geringfügiger Beschäftigung						
			Personen mit bis zu 28 kumulierten Tagen GB während GF	Personen mit 29 bis 60 kumulierten Tagen GB während GF	Personen mit 61 bis 91 kumulierten Tagen GB während GF	Personen mit 92 und mehr kumulierten Tagen GB während GF	Personen ohne GB während GF	Gesamt	
			Fälle	Fälle	Fälle	Fälle	Fälle	Fälle	
Kärnten	Geschlecht	Männlich	8.851	7.112	4.684	8.315	177.902	206.864	
		Weiblich	8.242	6.879	4.483	11.260	121.218	152.082	
		Gesamt	17.093	13.991	9.167	19.575	299.120	358.946	
	Alter	bis 24 J.	3.755	2.531	1.435	2.146	60.559	70.426	
		25-34 J.	4.928	4.094	2.702	5.565	73.180	90.469	
		35-49 J.	5.322	4.688	3.150	7.021	93.755	113.936	
		ab 50 J.	3.089	2.678	1.880	4.844	71.664	84.155	
		Gesamt	17.094	13.991	9.167	19.576	299.158	358.986	
		Ausbildung fein	kein Abschluss	474	363	224	481	7.202	8.744
	PS		6.153	4.763	2.986	6.892	97.128	117.922	
	Lehre		7.013	5.942	3.856	7.415	136.406	160.632	
	BMS		904	798	526	1.284	15.740	19.252	
	BHS		1.371	1.117	798	1.636	22.055	26.977	
	AHS		405	321	249	541	5.946	7.462	
	Akademie, FH		161	153	102	269	3.221	3.906	
	Universität		545	495	387	1.016	10.443	12.886	
	Gesamt		17.026	13.952	9.128	19.534	298.141	357.781	
	Migrationshintergrund	Österreich	12.321	10.253	6.857	14.688	227.680	271.799	
		EU 14 / EFTA	850	748	463	799	12.636	15.496	
		Jugosl. Nachf.	1.719	1.321	851	1.887	29.208	34.986	
		EU-NMS 10	953	673	350	725	13.275	15.976	
		EU-NMS 2	334	271	166	328	5.655	6.754	
		Türkei	162	142	86	283	1.718	2.391	
		Andere Drittstaaten	755	583	394	866	8.988	11.586	
	Gesamt	17.094	13.991	9.167	19.576	299.160	358.988		
	Andere Bundesländer	Geschlecht	Männlich	30.518	25.548	16.869	39.669	695.865	808.469
			Weiblich	24.032	20.109	14.037	37.527	492.755	588.460
			Gesamt	54.550	45.657	30.906	77.196	1.188.620	1.396.929
Alter		bis 24 J.	12.900	9.181	5.331	9.043	259.365	295.820	
		25-34 J.	17.044	14.180	9.646	23.480	316.246	380.596	
		35-49 J.	16.533	14.881	10.639	27.606	364.509	434.168	
		ab 50 J.	8.073	7.416	5.290	17.073	248.584	286.436	
		Gesamt	54.550	45.658	30.906	77.202	1.188.704	1.397.020	

			Ausübung geringfügiger Beschäftigung					
			Personen mit bis zu 28 kumulierten Tagen GB während GF	Personen mit 29 bis 60 kumulierten Tagen GB während GF	Personen mit 61 bis 91 kumulierten Tagen GB während GF	Personen mit 92 und mehr kumulierten Tagen GB während GF	Personen ohne GB während GF	Gesamt
			Fälle	Fälle	Fälle	Fälle	Fälle	Fälle
Ausbildung fein	kein Abschluss	2.926	2.167	1.466	4.210	56.104	66.873	
	PS	21.054	16.811	11.264	29.042	430.146	508.317	
	Lehre	17.447	15.436	10.376	23.032	423.511	489.802	
	BMS	3.065	2.619	1.758	4.532	64.522	76.496	
	BHS	3.825	3.205	2.128	5.470	81.069	95.697	
	AHS	2.600	2.089	1.485	4.311	42.202	52.687	
	Akademie, FH	658	632	416	1.100	16.668	19.474	
	Universität	2.607	2.456	1.867	5.239	65.198	77.367	
	<b>Gesamt</b>	54.182	45.415	30.760	76.936	1.179.420	1.386.713	
Migrations- hintergrund	Österreich	28.287	24.262	16.655	38.303	692.708	800.215	
	EU 14 / EFTA	2.515	2.087	1.265	2.747	55.337	63.951	
	Jugosl. Nachf.	7.146	5.882	3.927	10.415	146.136	173.506	
	EU-NMS 10	3.733	2.930	1.810	4.284	81.774	94.531	
	EU-NMS 2	2.734	2.079	1.314	3.123	46.631	55.881	
	Türkei	4.708	3.974	3.009	9.725	80.435	101.851	
	Andere Drittstaaten	5.427	4.444	2.926	8.605	85.683	107.085	
		<b>Gesamt</b>	54.550	45.658	30.906	77.202	1.188.704	1.397.020

Quelle: L&R Database 'AL-GB-KTN', 2022

**Tabelle 33: Überblick Geschäftsfälle nach Ausübung geringfügiger Beschäftigung im Detail, Einstellungsusage, letztem ausgeübtem Beruf und Kohorte; Kohorte: Gesamt**

			Ausübung geringfügiger Beschäftigung					
			Personen mit bis zu 28 kumulierten Tagen GB während GF	Personen mit 29 bis 60 kumulierten Tagen GB während GF	Personen mit 61 bis 91 kumulierten Tagen GB während GF	Personen mit 92 und mehr kumulierten Tagen GB während GF	Personen ohne GB während GF	Gesamt
			Anteil	Anteil	Anteil	Anteil	Anteil	Anteil
Kärnten	Einstellungsusage	keine Einstellungsusage	5,3%	4,2%	2,8%	8,4%	79,3%	100%
		Einstellungsusage	4,1%	3,6%	2,2%	1,7%	88,3%	100%
		<b>Gesamt</b>	4,8%	3,9%	2,6%	5,5%	83,3%	100%
	Beruf ausgewählte Abteilungen	Land- und Forstwirtschaft	5,1%	4,4%	3,5%	5,0%	82,0%	100%
		Metall - Elektroberufe	3,5%	3,0%	1,9%	3,0%	88,6%	100%
		Hilfsberufe	5,0%	4,0%	2,6%	7,0%	81,4%	100%
		Handel	5,2%	4,5%	3,2%	9,2%	77,9%	100%
		Fremdenverkehr	6,5%	4,6%	2,4%	3,9%	82,6%	100%
		Reinigung	6,4%	5,5%	3,5%	10,2%	74,5%	100%
		Friseure	4,6%	4,4%	3,3%	7,1%	80,7%	100%
		Techniker	3,5%	3,2%	2,3%	5,3%	85,7%	100%
		Büroberufe	4,4%	4,2%	3,4%	9,5%	78,4%	100%
		Gesundheit	3,9%	3,3%	2,3%	6,6%	83,9%	100%
		Lehr- und Kulturberufe	5,2%	4,6%	3,0%	6,2%	81,0%	100%
Sonstige Berufe	3,6%	3,0%	2,1%	3,5%	87,8%	100%		
<b>Gesamt</b>	4,8%	3,9%	2,6%	5,5%	83,3%	100%		
Andere Bundesländer	Einstellungsusage	keine Einstellungsusage	4,3%	3,4%	2,3%	7,2%	82,8%	100%
		Einstellungsusage	3,1%	3,0%	1,9%	1,8%	90,1%	100%
		<b>Gesamt</b>	3,9%	3,3%	2,2%	5,5%	85,1%	100%
	Beruf ausgewählte Abteilungen	Land- und Forstwirtschaft	4,0%	3,8%	2,9%	4,3%	85,0%	100%
		Metall - Elektroberufe	3,0%	2,5%	1,6%	3,8%	89,1%	100%
		Hilfsberufe	3,9%	2,9%	2,0%	5,5%	85,7%	100%
		Handel	4,1%	3,5%	2,5%	7,3%	82,7%	100%
		Fremdenverkehr	5,2%	4,1%	2,4%	5,3%	82,9%	100%
		Reinigung	4,8%	3,9%	2,9%	9,4%	79,0%	100%
		Friseure	4,3%	3,7%	2,6%	6,3%	83,1%	100%
		Techniker	2,6%	2,3%	1,8%	4,8%	88,5%	100%
		Büroberufe	3,3%	3,2%	2,5%	7,3%	83,7%	100%
		Gesundheit	3,1%	2,8%	2,0%	5,4%	86,8%	100%

			Ausübung geringfügiger Beschäftigung					
			Personen mit bis zu 28 kumulierten Tagen GB während GF	Personen mit 29 bis 60 kumulierten Tagen GB während GF	Personen mit 61 bis 91 kumulierten Tagen GB während GF	Personen mit 92 und mehr kumulierten Tagen GB während GF	Personen ohne GB während GF	Gesamt
			Anteil	Anteil	Anteil	Anteil	Anteil	Anteil
		<b>Lehr- und Kulturberufe</b>	4,3%	3,5%	2,5%	6,1%	83,6%	100%
		<b>Sonstige Berufe</b>	3,5%	3,0%	2,0%	4,2%	87,3%	100%
		<b>Gesamt</b>	3,9%	3,3%	2,2%	5,6%	85,0%	100%

Quelle: L&R Database 'AL-GB-KTN', 2022

**Tabelle 34: Überblick Geschäftsfälle nach Ausübung geringfügiger Beschäftigung im Detail, Einstellungsusage, letztem ausgeübtem Beruf und Kohorte; Kohorte: Gesamt**

			Ausübung geringfügiger Beschäftigung					
			Personen mit bis zu 28 kumulierten Tagen GB während GF	Personen mit 29 bis 60 kumulierten Tagen GB während GF	Personen mit 61 bis 91 kumulierten Tagen GB während GF	Personen mit 92 und mehr kumulierten Tagen GB während GF	Personen ohne GB während GF	Gesamt
			Fälle	Fälle	Fälle	Fälle	Fälle	Fälle
<b>Kärnten</b>	<b>Einstellungsusage</b>	<b>keine Einstellungsusage</b>	10.498	8.281	5.601	16.826	158.221	199.427
		<b>Einstellungsusage</b>	6.596	5.710	3.566	2.750	140.937	159.559
		<b>Gesamt</b>	17.094	13.991	9.167	19.576	299.158	358.986
	<b>Beruf ausgewählte Abteilungen</b>	<b>Land- und Forstwirtschaft</b>	485	417	336	473	7.792	9.503
		<b>Metall - Elektroberufe</b>	1.024	876	569	885	26.163	29.517
		<b>Hilfsberufe</b>	1.648	1.312	873	2.317	26.839	32.989
		<b>Handel</b>	1.545	1.350	941	2.732	23.199	29.767
		<b>Fremdenverkehr</b>	4.815	3.429	1.791	2.883	61.432	74.350
		<b>Reinigung</b>	937	811	513	1.502	10.971	14.734
		<b>Friseure</b>	221	214	158	343	3.910	4.846
		<b>Techniker</b>	361	328	232	544	8.812	10.277
		<b>Büroberufe</b>	1.327	1.282	1.030	2.882	23.723	30.244
		<b>Gesundheit</b>	490	416	296	830	10.570	12.602
		<b>Lehr- und Kulturberufe</b>	746	666	429	885	11.609	14.335
		<b>Sonstige Berufe</b>	3.435	2.859	1.988	3.274	82.987	94.543
<b>Gesamt</b>	17.034	13.960	9.156	19.550	298.007	357.707		
<b>Andere Bundesländer</b>	<b>Einstellungsusage</b>	<b>keine Einstellungsusage</b>	41.077	32.778	22.507	69.307	798.673	964.342
		<b>Einstellungsusage</b>	13.473	12.880	8.399	7.895	390.031	432.678
		<b>Gesamt</b>	54.550	45.658	30.906	77.202	1.188.704	1.397.020
	<b>Beruf ausgewählte Abteilungen</b>	<b>Land- und Forstwirtschaft</b>	1.197	1.136	882	1.283	25.438	29.936
		<b>Metall - Elektroberufe</b>	3.300	2.717	1.789	4.123	97.295	109.224
		<b>Hilfsberufe</b>	5.467	4.087	2.743	7.654	119.301	139.252
		<b>Handel</b>	5.667	4.776	3.429	10.118	114.388	138.378
		<b>Fremdenverkehr</b>	12.134	9.596	5.671	12.306	192.469	232.176
		<b>Reinigung</b>	3.479	2.878	2.092	6.851	57.622	72.922
		<b>Friseure</b>	883	774	548	1.315	17.251	20.771
		<b>Techniker</b>	1.284	1.145	882	2.328	43.355	48.994
		<b>Büroberufe</b>	4.781	4.694	3.585	10.555	121.211	144.826
		<b>Gesundheit</b>	1.506	1.345	952	2.625	42.327	48.755
		<b>Lehr- und Kulturberufe</b>	2.470	2.040	1.424	3.521	48.361	57.816
		<b>Sonstige Berufe</b>	11.844	10.118	6.742	14.195	293.933	336.832
<b>Gesamt</b>	54.012	45.306	30.739	76.874	1.172.951	1.379.882		

Quelle: L&R Database 'AL-GB-KTN', 2022

**Tabelle 35: Überblick Geschäftsfälle nach Ausübung geringfügiger Beschäftigung im Detail, Erstfall / wiederkehrender Geschäftsfall und Kohorte; Kohorte: Gesamt**

		Ausübung geringfügiger Beschäftigung										Gesamt	
		Personen mit bis zu 28 kumulierten Tagen GB während GF		Personen mit 29 bis 60 kumulierten Tagen GB während GF		Personen mit 61 bis 91 kumulierten Tagen GB während GF		Personen mit 92 und mehr kumulierten Tagen GB während GF		Personen ohne GB während GF			
		Anteil	Fälle	Anteil	Fälle	Anteil	Fälle	Anteil	Fälle	Anteil	Fälle		
Kärnten	Erstfall	4,4%	3.974	3,6%	3.217	2,5%	2.225	6,5%	5.856	83,0%	74.559	100%	89.831
	Wiederkehrend	4,9%	13.120	4,0%	10.774	2,6%	6.942	5,1%	13.720	83,4%	224.601	100%	269.157
	Gesamt	4,8%	17.094	3,9%	13.991	2,6%	9.167	5,5%	19.576	83,3%	299.160	100%	358.988
Andere Bundesländer	Erstfall	3,6%	16.275	3,0%	13.537	2,0%	9.251	5,8%	26.412	85,6%	387.960	100%	453.435
	Wiederkehrend	4,1%	38.275	3,4%	32.121	2,3%	21.655	5,4%	50.790	84,9%	800.744	100%	943.585
	Gesamt	3,9%	54.550	3,3%	45.658	2,2%	30.906	5,5%	77.202	85,1%	1.188.704	100%	1.397.020

Quelle: L&R Database 'AL-GB-KTN', 2022

**Tabelle 36: Überblick Geschäftsfälle in der Untersuchungsgruppe nach Kohorte und Sozialmerkmalen sowie Anteil der nach dem Ende des Geschäftsfalls bei demselben DG vollversichert beschäftigten Personen; Kohorte: Gesamt**

		Standardbeschäftigung bei anderem DG		Standardbeschäftigung bei demselben DG		Gesamt	
		Anteil	Fälle	Anteil	Fälle	Anteil	Fälle
Geschlecht	Männlich	57,7%	14.856	42,3%	10.906	100%	25.762
	Weiblich	58,5%	15.816	41,5%	11.205	100%	27.021
	Gesamt	58,1%	30.672	41,9%	22.111	100%	52.783
Alter	bis 24 J.	67,9%	6.148	32,1%	2.904	100%	9.052
	25-34 J.	61,0%	9.485	39,0%	6.066	100%	15.551
	35-49 J.	55,5%	10.049	44,5%	8.071	100%	18.120
	ab 50 J.	49,6%	4.991	50,4%	5.070	100%	10.061
	Gesamt	58,1%	30.673	41,9%	22.111	100%	52.784
Ausbildung fein	kein Abschluss	62,6%	862	37,4%	514	100%	1.376
	PS	58,9%	10.751	41,1%	7.516	100%	18.267
	Lehre	54,8%	11.819	45,2%	9.757	100%	21.576
	BMS	58,5%	1.814	41,5%	1.285	100%	3.099
	BHS	61,3%	2.632	38,7%	1.664	100%	4.296
	AHS	60,0%	783	40,0%	523	100%	1.306
	Akademie, FH	73,4%	437	26,6%	158	100%	595
	Universität	70,8%	1.486	29,2%	612	100%	2.098
Gesamt	58,1%	30.584	41,9%	22.029	100%	52.613	
Migrationshintergrund	Österreich	57,8%	22.328	42,2%	16.321	100%	38.649
	EU 14 / EFTA	55,5%	1.406	44,5%	1.128	100%	2.534
	Jugosl. Nachf.	60,1%	3.164	39,9%	2.102	100%	5.266
	EU-NMS 10	57,7%	1.423	42,3%	1.043	100%	2.466
	EU-NMS 2	62,7%	619	37,3%	369	100%	988
	Türkei	53,5%	317	46,5%	275	100%	592
	Andere Drittstaaten	61,9%	1.416	38,1%	873	100%	2.289
Gesamt	58,1%	30.673	41,9%	22.111	100%	52.784	

Quelle: L&R Database 'AL-GB-KTN', 2022

**Tabelle 37: Überblick Geschäftsfälle in der Untersuchungsgruppe nach Kohorte, Höhe der Leistungsbezüge, Einstellungszusage, letztem ausgeübtem Beruf sowie Anteil der nach dem Ende des Geschäftsfalls bei demselben DG vollversichert beschäftigten Personen; Kohorte: Gesamt**

		Standardbeschäftigung bei anderem DG		Standardbeschäftigung bei demselben DG		Gesamt	
		Anteil	Fälle	Anteil	Fälle	Anteil	Fälle
Höhe Tagsatz Leistungsbezug	bis 19,99 €	64,0%	4.623	36,0%	2.598	100%	7.221
	20,00 bis 29,99 €	59,0%	11.080	41,0%	7.692	100%	18.772
	30,00 bis 39,99 €	52,6%	10.002	47,4%	9.018	100%	19.020
	40,00 € und höher	53,4%	2.215	46,6%	1.935	100%	4.150
	Gesamt	56,8%	27.920	43,2%	21.243	100%	49.163
Einstellungszusage	keine Einstellzusage	65,4%	23.210	34,6%	12.285	100%	35.495
	Einstellzusage	43,2%	7.463	56,8%	9.826	100%	17.289
	Gesamt	58,1%	30.673	41,9%	22.111	100%	52.784
Beruf ausgewählte Abteilungen	Land- und Forstwirtschaft	54,5%	824	45,5%	687	100%	1.511
	Metal - Elektroberufe	57,9%	1.733	42,1%	1.261	100%	2.994
	Hilfsberufe	68,3%	3.626	31,7%	1.686	100%	5.312
	Handel	59,2%	3.338	40,8%	2.297	100%	5.635
	Fremdenverkehr	49,1%	5.823	50,9%	6.032	100%	11.855
	Reinigung	61,7%	1.997	38,3%	1.241	100%	3.238
	Friseure	47,8%	376	52,2%	411	100%	787
	Techniker	62,9%	795	37,1%	468	100%	1.263
	Büroberufe	60,8%	3.411	39,2%	2.202	100%	5.613
	Gesundheit	66,3%	1.163	33,7%	590	100%	1.753
	Lehr- und Kulturberufe	67,4%	1.617	32,6%	783	100%	2.400
	Sonstige Berufe	57,2%	5.899	42,8%	4.419	100%	10.318
	Gesamt	58,1%	30.602	41,9%	22.077	100%	52.679

Quelle: L&R Database 'AL-GB-KTN', 2022

**Tabelle 38: Überblick Geschäftsfälle in der Untersuchungsgruppe nach Branche der geringfügigen Beschäftigung und Geschlecht; Geschlecht: Männlich**

	Kohorte						
	2015	2016	2017	2018	2019	2020	Gesamt
	Anteil	Anteil	Anteil	Anteil	Anteil	Anteil	Anteil
Sonstiges	0,0%	0,0%	0,0%	0,0%	0,0%	0,1%	0,0%
Abschnitt A (Land- und Forstwirtschaft, Fischerei)	4,5%	3,7%	3,7%	4,1%	3,6%	3,3%	3,8%
Abschnitt B (Bergbau und Gew. Von Steinen und Erden)	0,5%	0,3%	0,3%	0,4%	0,1%	0,2%	0,3%
Abschnitt C (Herstellung von Waren)	4,4%	5,3%	4,6%	4,0%	4,3%	4,2%	4,5%
Abschnitt D (Energieversorgung)	0,1%	0,2%	0,1%	0,1%	0,1%	0,1%	0,1%
Abschnitt E (Wasserversorgung)	0,2%	0,2%	0,1%	0,1%	0,1%	0,2%	0,2%
Abschnitt F (Bau)	11,9%	11,5%	10,9%	10,2%	9,2%	9,3%	10,5%
Abschnitt G, Abteilung Handel mit kfz, Instandh. und rep. von kfz	2,0%	2,0%	2,2%	1,9%	1,9%	2,2%	2,0%
Abschnitt G, Abteilung Großhandel (ohne Handel mit kfz)	3,3%	2,7%	2,9%	3,2%	3,0%	3,0%	3,0%
Abschnitt G, Abteilung Einzelhandel (ohne Handel mit kfz)	6,0%	5,7%	5,8%	5,7%	6,0%	6,2%	5,9%
Abschnitt H (Verkehr und Lagerei)	8,7%	8,8%	8,6%	8,3%	8,8%	8,8%	8,7%
Abschnitt I (Beherbergung und Gastronomie)	21,8%	21,7%	22,5%	22,4%	23,2%	26,8%	23,0%
Abschnitt J (Information und Kommunikation)	0,8%	0,7%	0,9%	1,0%	0,6%	0,7%	0,8%
Abschnitt K (Erbringung von Finanz- und Versicherungs-DI)	0,5%	0,5%	0,7%	0,6%	0,6%	0,7%	0,6%
Abschnitt L (Grundstücks- und Wohnungswesen)	1,6%	2,0%	1,7%	1,8%	2,1%	2,0%	1,9%
Abschnitt M (Erbringung von freiberufl., wissenschaftl., techn. DI)	3,2%	3,6%	3,8%	4,0%	3,9%	3,6%	3,7%
Abschnitt N, Abteilung Vermittlung und Überlassung von Arbeitskräften	4,0%	4,2%	5,7%	5,2%	5,0%	3,1%	4,6%
Abschnitt N, Abteilung Gebäudebetreuung, Garten- und Landschaftsbau	6,5%	6,2%	6,0%	6,4%	7,0%	6,7%	6,4%
Abschnitt N, sonstige Abteilungen	9,0%	8,8%	8,7%	8,1%	7,2%	7,0%	8,2%
Abschnitt O (Öffentliche Verwaltung, Verteidigung, Sozialversicherung)	1,0%	0,7%	0,6%	0,9%	1,0%	1,0%	0,9%
Abschnitt P (Erziehung und Unterricht)	2,0%	2,4%	2,0%	2,3%	2,5%	1,9%	2,2%
Abschnitt Q, Abteilung Gesundheitswesen	0,3%	0,5%	0,5%	0,4%	0,5%	0,6%	0,5%
Abschnitt Q, Abteilung Heime (ohne Erholungs- und Ferienheime)	0,2%	0,1%	0,1%	0,1%	0,1%	0,1%	0,1%
Abschnitt Q, Abteilung Sozialwesen (ohne Heime)	0,6%	0,7%	0,9%	0,8%	1,1%	0,8%	0,8%
Abschnitt R (Kunst, Unterhaltung und Erholung)	2,4%	2,3%	2,3%	3,1%	2,7%	2,7%	2,6%

	Kohorte						
	2015	2016	2017	2018	2019	2020	Gesamt
	Anteil	Anteil	Anteil	Anteil	Anteil	Anteil	Anteil
Abschnitt S (Erbringung von sonstigen Dienstleistungen)	2,1%	2,5%	2,0%	2,5%	2,9%	2,0%	2,3%
Abschnitt T (private Haushalte)	0,7%	0,8%	0,8%	0,7%	0,7%	0,4%	0,7%
Keine Angabe	1,7%	1,9%	1,7%	1,7%	1,6%	2,2%	1,8%
Gesamt	100%	100%	100%	100%	100%	100%	100%

Quelle: L&R Database 'AL-GB-KTN', 2022

**Tabelle 39: Überblick Geschäftsfälle in der Untersuchungsgruppe nach Branche der geringfügigen Beschäftigung und Geschlecht; Geschlecht: Weiblich**

	Kohorte						
	2015	2016	2017	2018	2019	2020	Gesamt
	Anteil	Anteil	Anteil	Anteil	Anteil	Anteil	Anteil
Sonstiges	0,0%	0,0%	0,0%	0,0%	0,1%	0,1%	0,0%
Abschnitt A (Land- und Forstwirtschaft, Fischerei)	1,4%	1,8%	2,0%	1,4%	2,0%	1,5%	1,7%
Abschnitt B (Bergbau und Gew. Von Steinen und Erden)	0,0%	0,0%	0,0%	0,0%	0,0%	0,1%	0,0%
Abschnitt C (Herstellung von Waren)	3,5%	4,2%	3,3%	3,3%	3,2%	3,7%	3,6%
Abschnitt D (Energieversorgung)	0,1%	0,1%	0,0%	0,0%	0,0%	0,1%	0,0%
Abschnitt E (Wasserversorgung)	0,1%	0,2%	0,1%	0,1%	0,1%	0,1%	0,1%
Abschnitt F (Bau)	2,1%	2,3%	2,2%	2,0%	2,4%	2,3%	2,2%
Abschnitt G, Abteilung Handel mit kfz, Instandh. und rep. von kfz	1,0%	1,1%	1,0%	0,9%	1,0%	0,9%	1,0%
Abschnitt G, Abteilung Großhandel (ohne Handel mit kfz)	2,5%	2,3%	2,2%	2,8%	2,2%	2,5%	2,4%
Abschnitt G, Abteilung Einzelhandel (ohne Handel mit kfz)	10,9%	10,7%	10,9%	11,1%	11,1%	10,5%	10,8%
Abschnitt H (Verkehr und Lagerei)	2,2%	2,2%	2,2%	2,1%	2,3%	2,3%	2,2%
Abschnitt I (Beherbergung und Gastronomie)	35,5%	34,4%	34,7%	34,7%	32,2%	36,8%	34,8%
Abschnitt J (Information und Kommunikation)	0,9%	1,3%	1,3%	1,1%	1,2%	0,7%	1,1%
Abschnitt K (Erbringung von Finanz- und Versicherungs-DI)	1,4%	1,2%	1,1%	1,1%	1,1%	1,2%	1,2%
Abschnitt L (Grundstücks- und Wohnungswesen)	2,3%	2,0%	1,8%	2,1%	2,3%	1,7%	2,0%
Abschnitt M (Erbringung von freiberufl., wissenschaftl., techn. DI)	5,0%	4,5%	4,2%	4,4%	4,6%	4,7%	4,6%
Abschnitt N, Abteilung Vermittlung und Überlassung von Arbeitskräften	1,6%	1,8%	2,6%	2,3%	2,1%	1,6%	2,0%
Abschnitt N, Abteilung Gebäudebetreuung, Garten- und Landschaftsbau	7,5%	6,7%	7,3%	7,8%	8,3%	7,0%	7,4%
Abschnitt N, sonstige Abteilungen	3,6%	4,1%	3,6%	3,7%	3,7%	2,8%	3,6%
Abschnitt O (Öffentliche Verwaltung, Verteidigung, Sozialversicherung)	1,2%	1,1%	1,1%	1,3%	1,4%	1,0%	1,2%
Abschnitt P (Erziehung und Unterricht)	2,0%	2,0%	2,0%	1,9%	2,4%	1,9%	2,0%
Abschnitt Q, Abteilung Gesundheitswesen	3,4%	3,7%	3,7%	3,4%	3,8%	4,3%	3,7%
Abschnitt Q, Abteilung Heime (ohne Erholungs- und Ferienheime)	0,4%	0,5%	0,5%	0,6%	0,3%	0,4%	0,4%
Abschnitt Q, Abteilung Sozialwesen (ohne Heime)	1,8%	2,0%	2,2%	2,4%	2,3%	2,6%	2,2%
Abschnitt R (Kunst, Unterhaltung und Erholung)	2,6%	2,3%	2,7%	2,5%	2,7%	2,4%	2,5%
Abschnitt S (Erbringung von sonstigen Dienstleistungen)	4,3%	4,8%	4,6%	4,5%	4,6%	4,4%	4,5%
Abschnitt T (private Haushalte)	1,6%	1,8%	1,7%	1,6%	1,6%	1,1%	1,6%
Keine Angabe	1,2%	1,1%	1,2%	1,0%	1,0%	1,4%	1,2%
Gesamt	100%	100%	100%	100%	100%	100%	100%

Quelle: L&R Database 'AL-GB-KTN', 2022

**Tabelle 40: Überblick Geschäftsfälle in der Untersuchungsgruppe nach Branche der geringfügigen Beschäftigung und Geschlecht; Geschlecht: Gesamt**

	Kohorte						
	2015	2016	2017	2018	2019	2020	Gesamt
	Anteil	Anteil	Anteil	Anteil	Anteil	Anteil	Anteil
Sonstiges	0,0%	0,0%	0,0%	0,0%	0,1%	0,1%	0,0%
Abschnitt A (Land- und Forstwirtschaft, Fischerei)	3,0%	2,7%	2,8%	2,7%	2,8%	2,3%	2,7%
Abschnitt B (Bergbau und Gew. Von Steinen und Erden)	0,3%	0,2%	0,2%	0,2%	0,1%	0,1%	0,2%
Abschnitt C (Herstellung von Waren)	4,0%	4,7%	3,9%	3,6%	3,7%	3,9%	4,0%
Abschnitt D (Energieversorgung)	0,1%	0,1%	0,1%	0,1%	0,0%	0,1%	0,1%
Abschnitt E (Wasserversorgung)	0,1%	0,2%	0,1%	0,1%	0,1%	0,1%	0,1%
Abschnitt F (Bau)	7,0%	6,8%	6,5%	6,0%	5,7%	5,5%	6,2%
Abschnitt G, Abteilung Handel mit kfz, Instandh. und rep. von kfz	1,5%	1,5%	1,6%	1,4%	1,4%	1,5%	1,5%

	Kohorte						
	2015	2016	2017	2018	2019	2020	Gesamt
	Anteil	Anteil	Anteil	Anteil	Anteil	Anteil	Anteil
Abschnitt G, Abteilung Großhandel (ohne Handel mit Kfz)	2,9%	2,5%	2,6%	2,9%	2,6%	2,8%	2,7%
Abschnitt G, Abteilung Einzelhandel (ohne Handel mit Kfz)	8,4%	8,3%	8,4%	8,5%	8,6%	8,5%	8,4%
Abschnitt H (Verkehr und Lagerei)	5,5%	5,4%	5,3%	5,1%	5,4%	5,3%	5,3%
Abschnitt I (Beherbergung und Gastronomie)	28,6%	28,1%	28,8%	28,7%	27,9%	32,2%	29,1%
Abschnitt J (Information und Kommunikation)	0,9%	1,0%	1,1%	1,0%	0,9%	0,7%	0,9%
Abschnitt K (Erbringung von Finanz- und Versicherungs-DI)	0,9%	0,8%	0,9%	0,9%	0,8%	1,0%	0,9%
Abschnitt L (Grundstücks- und Wohnungswesen)	1,9%	2,0%	1,7%	2,0%	2,2%	1,8%	1,9%
Abschnitt M (Erbringung von freiberufl., wissenschaftl., techn. DI)	4,1%	4,1%	4,0%	4,2%	4,3%	4,2%	4,1%
Abschnitt N, Abteilung Vermittlung und Überlassung von Arbeitskräften	2,8%	3,0%	4,1%	3,7%	3,5%	2,3%	3,2%
Abschnitt N, Abteilung Gebäudebetreuung, Garten- und Landschaftsbau	7,0%	6,4%	6,7%	7,1%	7,7%	6,9%	6,9%
Abschnitt N, sonstige Abteilungen	6,3%	6,5%	6,1%	5,9%	5,4%	4,7%	5,8%
Abschnitt O (Öffentliche Verwaltung, Verteidigung, Sozialversicherung)	1,1%	0,9%	0,9%	1,1%	1,2%	1,0%	1,0%
Abschnitt P (Erziehung und Unterricht)	2,0%	2,2%	2,0%	2,1%	2,5%	1,9%	2,1%
Abschnitt Q, Abteilung Gesundheitswesen	1,9%	2,1%	2,1%	1,9%	2,2%	2,6%	2,2%
Abschnitt Q, Abteilung Heime (ohne Erholungs- und Ferienheime)	0,3%	0,3%	0,3%	0,3%	0,2%	0,3%	0,3%
Abschnitt Q, Abteilung Sozialwesen (ohne Heime)	1,2%	1,3%	1,6%	1,6%	1,7%	1,8%	1,5%
Abschnitt R (Kunst, Unterhaltung und Erholung)	2,5%	2,3%	2,5%	2,8%	2,7%	2,5%	2,6%
Abschnitt S (Erbringung von sonstigen Dienstleistungen)	3,2%	3,7%	3,3%	3,5%	3,8%	3,3%	3,5%
Abschnitt T (private Haushalte)	1,1%	1,3%	1,3%	1,2%	1,2%	0,8%	1,1%
Keine Angabe	1,5%	1,5%	1,4%	1,4%	1,3%	1,8%	1,5%
Gesamt	100%	100%	100%	100%	100%	100%	100%

Quelle: L&R Database 'AL-GB-KTN', 2022

**Tabelle 41: Überblick Geschäftsfälle in der Untersuchungsgruppe nach Branche der geringfügigen Beschäftigung und Geschlecht; Geschlecht: Männlich**

	Kohorte						
	2015	2016	2017	2018	2019	2020	Gesamt
	Fälle	Fälle	Fälle	Fälle	Fälle	Fälle	Fälle
Sonstiges	0	0	0	0	2	3	5
Abschnitt A (Land- und Forstwirtschaft, Fischerei)	220	187	187	201	160	153	1.108
Abschnitt B (Bergbau und Gew. von Steinen und Erden)	25	16	16	18	6	9	90
Abschnitt C (Herstellung von Waren)	216	265	234	198	189	193	1.295
Abschnitt D (Energieversorgung)	4	8	5	5	3	5	30
Abschnitt E (Wasserversorgung)	9	11	5	5	4	10	44
Abschnitt F (Bau)	576	581	556	500	409	425	3.047
Abschnitt G, Abteilung Handel mit Kfz, Instandh. und rep. von Kfz	95	102	110	93	85	101	586
Abschnitt G, Abteilung Großhandel (ohne Handel mit Kfz)	161	134	149	155	135	138	872
Abschnitt G, Abteilung Einzelhandel (ohne Handel mit Kfz)	292	290	296	282	265	282	1.707
Abschnitt H (Verkehr und Lagerei)	424	446	441	409	391	405	2.516
Abschnitt I (Beherbergung und Gastronomie)	1.060	1.094	1.151	1.103	1.031	1.229	6.668
Abschnitt J (Information und Kommunikation)	38	37	47	47	28	34	231
Abschnitt K (Erbringung von Finanz- und Versicherungs-DI)	25	26	34	28	27	31	171
Abschnitt L (Grundstücks- und Wohnungswesen)	78	100	87	91	92	92	540
Abschnitt M (Erbringung von freiberufl., wissenschaftl., techn. DI)	155	180	194	199	173	163	1.064
Abschnitt N, Abteilung Vermittlung und Überlassung von Arbeitskräften	195	213	289	258	224	141	1.320
Abschnitt N, Abteilung Gebäudebetreuung, Garten- und Landschaftsbau	315	313	307	313	310	306	1.864
Abschnitt N, sonstige Abteilungen	435	446	443	398	320	320	2.362
Abschnitt O (Öffentliche Verwaltung, Verteidigung, Sozialversicherung)	49	37	33	43	46	46	254
Abschnitt P (Erziehung und Unterricht)	99	122	103	111	112	86	633
Abschnitt Q, Abteilung Gesundheitswesen	16	24	26	20	24	29	139
Abschnitt Q, Abteilung Heime (ohne Erholungs- und Ferienheime)	8	6	5	5	4	6	34
Abschnitt Q, Abteilung Sozialwesen (ohne Heime)	31	33	48	38	48	36	234
Abschnitt R (Kunst, Unterhaltung und Erholung)	117	114	117	154	121	126	749
Abschnitt S (Erbringung von sonstigen Dienstleistungen)	100	127	102	125	130	92	676
Abschnitt T (private Haushalte)	34	40	43	35	29	19	200
Keine Angabe	82	94	87	86	71	103	523

	Kohorte						
	2015	2016	2017	2018	2019	2020	Gesamt
	Fälle	Fälle	Fälle	Fälle	Fälle	Fälle	Fälle
<b>Gesamt</b>	4.859	5.046	5.115	4.920	4.439	4.583	28.962

Quelle: L&R Database 'AL-GB-KTN', 2022

**Tabelle 42: Überblick Geschäftsfälle in der Untersuchungsgruppe nach Branche der geringfügigen Beschäftigung und Geschlecht; Geschlecht: Weiblich**

	Kohorte						
	2015	2016	2017	2018	2019	2020	Gesamt
	Fälle	Fälle	Fälle	Fälle	Fälle	Fälle	Fälle
Sonstiges	0	0	0	0	7	4	11
Abschnitt A (Land- und Forstwirtschaft, Fischerei)	69	95	107	73	98	81	523
Abschnitt B (Bergbau und Gew. Von Steinen und Erden)	0	1	1	0	2	3	7
Abschnitt C (Herstellung von Waren)	169	218	179	171	156	203	1.096
Abschnitt D (Energieversorgung)	3	4	2	1	1	3	14
Abschnitt E (Wasserversorgung)	3	12	8	4	4	3	34
Abschnitt F (Bau)	102	118	121	102	118	127	688
Abschnitt G, Abteilung Handel mit kfz, Instandh. und rep. von kfz	46	55	53	48	46	47	295
Abschnitt G, Abteilung Großhandel (ohne Handel mit kfz)	119	119	120	143	108	138	747
Abschnitt G, Abteilung Einzelhandel (ohne Handel mit kfz)	522	560	584	575	534	570	3.345
Abschnitt H (Verkehr und Lagerei)	106	113	116	108	109	126	678
Abschnitt I (Beherbergung und Gastronomie)	1.706	1.791	1.867	1.803	1.555	2.004	10.726
Abschnitt J (Information und Kommunikation)	45	70	70	57	56	36	334
Abschnitt K (Erbringung von Finanz- und Versicherungs-DI)	66	61	57	58	51	65	358
Abschnitt L (Grundstücks- und Wohnungswesen)	109	102	96	107	109	93	616
Abschnitt M (Erbringung von freiberufl., wissenschaftl., techn. DI)	239	236	225	230	222	257	1.409
Abschnitt N, Abteilung Vermittlung und Überlassung von Arbeitskräften	76	96	139	119	101	85	616
Abschnitt N, Abteilung Gebäudebetreuung, Garten- und Landschaftsbau	359	347	392	404	401	381	2.284
Abschnitt N, sonstige Abteilungen	175	216	195	194	179	152	1.111
Abschnitt O (Öffentliche Verwaltung, Verteidigung, Sozialversicherung)	58	55	58	67	69	53	360
Abschnitt P (Erziehung und Unterricht)	97	102	108	101	116	105	629
Abschnitt Q, Abteilung Gesundheitswesen	165	192	198	176	183	234	1.148
Abschnitt Q, Abteilung Heime (ohne Erholungs- und Ferienheime)	18	25	26	29	16	24	138
Abschnitt Q, Abteilung Sozialwesen (ohne Heime)	87	105	116	122	109	143	682
Abschnitt R (Kunst, Unterhaltung und Erholung)	127	121	143	130	130	128	779
Abschnitt S (Erbringung von sonstigen Dienstleistungen)	205	251	246	231	222	241	1.396
Abschnitt T (private Haushalte)	76	92	89	85	79	60	481
Keine Angabe	60	55	63	53	50	78	359
<b>Gesamt</b>	4.807	5.212	5.379	5.191	4.831	5.444	30.864

Quelle: L&R Database 'AL-GB-KTN', 2022

**Tabelle 43: Überblick Geschäftsfälle in der Untersuchungsgruppe nach Branche der geringfügigen Beschäftigung und Geschlecht; Geschlecht: Gesamt**

	Kohorte						
	2015	2016	2017	2018	2019	2020	Gesamt
	Fälle	Fälle	Fälle	Fälle	Fälle	Fälle	Fälle
Sonstiges	0	0	0	0	9	7	16
Abschnitt A (Land- und Forstwirtschaft, Fischerei)	289	282	294	274	258	234	1.631
Abschnitt B (Bergbau und Gew. Von Steinen und Erden)	25	17	17	18	8	12	97
Abschnitt C (Herstellung von Waren)	385	483	413	369	345	396	2.391
Abschnitt D (Energieversorgung)	7	12	7	6	4	8	44
Abschnitt E (Wasserversorgung)	12	23	13	9	8	13	78
Abschnitt F (Bau)	678	699	677	602	527	552	3.735
Abschnitt G, Abteilung Handel mit kfz, Instandh. und rep. von kfz	141	157	163	141	131	148	881
Abschnitt G, Abteilung Großhandel (ohne Handel mit kfz)	280	253	269	298	243	276	1.619
Abschnitt G, Abteilung Einzelhandel (ohne Handel mit kfz)	814	850	880	857	799	852	5.052
Abschnitt H (Verkehr und Lagerei)	530	559	557	517	500	531	3.194

	Kohorte						
	2015	2016	2017	2018	2019	2020	Gesamt
	Fälle	Fälle	Fälle	Fälle	Fälle	Fälle	Fälle
Abschnitt I (Beherbergung und Gastronomie)	2.766	2.885	3.018	2.906	2.586	3.233	17.394
Abschnitt J (Information und Kommunikation)	83	107	117	104	84	70	565
Abschnitt K (Erbringung von Finanz- und Versicherungs-DI)	91	87	91	86	78	96	529
Abschnitt L (Grundstücks- und Wohnungswesen)	187	202	183	198	201	185	1.156
Abschnitt M (Erbringung von freiberufl., wissenschaftl., techn. DI)	394	416	419	429	395	420	2.473
Abschnitt N, Abteilung Vermittlung und Überlassung von Arbeitskräften	271	309	428	377	325	226	1.936
Abschnitt N, Abteilung Gebäudebetreuung, Garten- und Landschaftsbau	674	660	699	717	711	687	4.148
Abschnitt N, sonstige Abteilungen	610	662	638	592	499	472	3.473
Abschnitt O (Öffentliche Verwaltung, Verteidigung, Sozialversicherung)	107	92	91	110	115	99	614
Abschnitt P (Erziehung und Unterricht)	196	224	211	212	228	191	1.262
Abschnitt Q, Abteilung Gesundheitswesen	181	216	224	196	207	263	1.287
Abschnitt Q, Abteilung Heime (ohne Erholungs- und Ferienheime)	26	31	31	34	20	30	172
Abschnitt Q, Abteilung Sozialwesen (ohne Heime)	118	138	164	160	157	179	916
Abschnitt R (Kunst, Unterhaltung und Erholung)	244	235	260	284	251	254	1.528
Abschnitt S (Erbringung von sonstigen Dienstleistungen)	305	378	348	356	352	333	2.072
Abschnitt T (private Haushalte)	110	132	132	120	108	79	681
Keine Angabe	142	149	150	139	121	181	882
<b>Gesamt</b>	<b>9.666</b>	<b>10.258</b>	<b>10.494</b>	<b>10.111</b>	<b>9.270</b>	<b>10.027</b>	<b>59.826</b>

Quelle: L&R Database 'AL-GB-KTN', 2022

**Tabelle 44: Geringfügige Beschäftigungsverhältnisse in Kärnten 2015 bis 2020 nach Branche und Geschlecht; Geschlecht Männlich**

Branche	2015	2016	2017	2018	2019	2020	TOTAL
000 SONSTIGES	0,0%	0,0%	0,0%	0,0%	0,1%	0,1%	0,1%
010 ABSCHNITT A (LAND- UND FORSTWIRTSCHAFT, FISCHEREI)	6,8%	6,8%	6,8%	6,7%	6,3%	6,6%	6,7%
020 ABSCHNITT B (BERGBAU UND GEW. VON STEINEN UND ERDEN)	0,2%	0,2%	0,2%	0,2%	0,2%	0,2%	0,2%
030 ABSCHNITT C (HERSTELLUNG VON WAREN)	5,8%	5,9%	6,0%	6,1%	6,0%	6,0%	6,0%
040 ABSCHNITT D (ENERGIEVERSORGUNG)	0,6%	0,6%	0,6%	0,6%	0,7%	0,7%	0,6%
050 ABSCHNITT E (WASSERVERSORGUNG)	0,3%	0,3%	0,4%	0,4%	0,4%	0,4%	0,4%
060 ABSCHNITT F (BAU)	6,2%	5,9%	5,8%	5,5%	5,7%	6,2%	5,9%
071 ABSCHNITT G, ABTEILUNG HANDEL MIT KFZ, INSTANDH. UND REP. VON KFZ	2,0%	2,1%	2,1%	2,1%	2,0%	2,2%	2,1%
072 ABSCHNITT G, ABTEILUNG GROßHANDEL (OHNE HANDEL MIT KFZ)	3,9%	3,7%	3,8%	3,9%	3,8%	4,0%	3,8%
073 ABSCHNITT G, ABTEILUNG EINZELHANDEL (OHNE HANDEL MIT KFZ)	6,1%	6,4%	6,4%	6,8%	6,6%	6,8%	6,5%
080 ABSCHNITT H (VERKEHR UND LAGEREI)	7,1%	6,3%	6,4%	6,6%	6,7%	6,2%	6,5%
090 ABSCHNITT I (BEHERBERGUNG UND GASTRONOMIE)	15,6%	15,2%	14,9%	14,6%	15,2%	13,2%	14,8%
100 ABSCHNITT J (INFORMATION UND KOMMUNIKATION)	1,3%	1,3%	1,3%	1,2%	1,3%	1,3%	1,3%
110 ABSCHNITT K (ERBRINGUNG VON FINANZ- UND VERSICHERUNGS-DL)	1,4%	1,4%	1,2%	1,3%	1,3%	1,5%	1,4%
120 ABSCHNITT L (GRUNDSTÜCKS- UND WOHNUNGSWESEN)	4,2%	4,2%	4,1%	4,1%	4,0%	4,1%	4,1%
130 ABSCHNITT M (ERBRINGUNG VON FREIBERUFL., WISSENSCHAFTL., TECHN. DL)	4,7%	5,1%	5,1%	5,1%	5,1%	5,2%	5,1%
141 ABSCHNITT N, ABTEILUNG VERMITTLUNG UND ÜBERLASSUNG VON ARBEITSKRÄFTEN	0,7%	1,3%	1,7%	1,6%	1,0%	0,9%	1,2%
142 ABSCHNITT N, ABTEILUNG GEBÄUDEBETREUUNG, GARTEN- UND LANDSCHAFTSBAU	4,2%	4,3%	4,1%	4,1%	4,2%	4,6%	4,3%
143 ABSCHNITT N, SONSTIGE ABTEILUNGEN	4,9%	5,1%	4,8%	4,7%	4,5%	3,9%	4,7%
150 ABSCHNITT O (ÖFFENTLICHE VERWALTUNG, VERTEIDIGUNG, SOZIALVERSICHERUNG)	6,2%	6,1%	6,1%	6,1%	7,2%	8,4%	6,7%
160 ABSCHNITT P (ERZIEHUNG UND UNTERRICHT)	5,9%	5,8%	5,8%	5,9%	5,9%	6,0%	5,9%
171 ABSCHNITT Q, ABTEILUNG GESUNDHEITSWESEN	2,2%	2,3%	2,3%	2,2%	2,1%	2,2%	2,2%
172 ABSCHNITT Q, ABTEILUNG HEIME (OHNE ERHOLUNGS- UND FERIEHEIME)	0,2%	0,2%	0,2%	0,2%	0,2%	0,2%	0,2%
173 ABSCHNITT Q, ABTEILUNG SOZIALWESEN (OHNE HEIME)	1,4%	1,6%	1,6%	1,5%	1,5%	1,6%	1,5%
180 ABSCHNITT R (KUNST, UNTERHALTUNG UND ERHOLUNG)	2,1%	2,1%	2,6%	2,5%	2,5%	2,0%	2,3%
190 ABSCHNITT S (ERBRINGUNG VON SONSTIGEN DIENSTLEISTUNGEN)	3,8%	3,9%	3,7%	3,8%	3,5%	3,4%	3,7%
200 ABSCHNITT T (PRIVATE HAUSHALTE)	2,0%	2,0%	2,0%	2,2%	2,0%	1,9%	2,0%

Branche	2015	2016	2017	2018	2019	2020	TOTAL
<b>TOTAL</b>	100%	100%	100%	100%	100%	100%	100%
<b>TOTAL</b>	8.118	8.201	8.205	8.090	8.055	7.581	48.250

Quelle: L&R Database 'Arbeitsmarkt- und Erwerbskarrierendatenbank', 2022

**Tabelle 45: Geringfügige Beschäftigungsverhältnisse in Kärnten 2015 bis 2020 nach Branche und Geschlecht; Geschlecht Weiblich**

Branche	2015	2016	2017	2018	2019	2020	TOTAL
000 SONSTIGES	0,0%	0,0%	0,0%	0,0%	0,1%	0,1%	0,0%
010 ABSCHNITT A (LAND- UND FORSTWIRTSCHAFT, FISCHEREI)	1,9%	1,9%	2,1%	2,1%	2,2%	2,4%	2,1%
020 ABSCHNITT B (BERGBAU UND GEW. VON STEINEN UND ERDEN)	0,1%	0,0%	0,1%	0,1%	0,1%	0,1%	0,1%
030 ABSCHNITT C (HERSTELLUNG VON WAREN)	4,7%	4,6%	4,5%	4,5%	4,6%	4,8%	4,6%
040 ABSCHNITT D (ENERGIEVERSORGUNG)	0,1%	0,2%	0,2%	0,2%	0,1%	0,1%	0,2%
050 ABSCHNITT E (WASSERVERSORGUNG)	0,2%	0,2%	0,2%	0,2%	0,2%	0,2%	0,2%
060 ABSCHNITT F (BAU)	3,7%	3,7%	3,7%	3,7%	3,9%	4,1%	3,8%
071 ABSCHNITT G, ABTEILUNG HANDEL MIT KFZ, INSTANDH. UND REP. VON KFZ	1,2%	1,3%	1,4%	1,4%	1,3%	1,3%	1,3%
072 ABSCHNITT G, ABTEILUNG GROßHANDEL (OHNE HANDEL MIT KFZ)	3,3%	3,3%	3,4%	3,3%	3,2%	3,4%	3,3%
073 ABSCHNITT G, ABTEILUNG EINZELHANDEL (OHNE HANDEL MIT KFZ)	8,3%	8,7%	8,7%	8,7%	8,9%	9,3%	8,8%
080 ABSCHNITT H (VERKEHR UND LAGEREI)	1,9%	1,8%	1,8%	1,7%	1,7%	1,7%	1,8%
090 ABSCHNITT I (BEHERBERGUNG UND GASTRONOMIE)	21,4%	20,4%	20,3%	20,0%	19,7%	17,0%	19,9%
100 ABSCHNITT J (INFORMATION UND KOMMUNIKATION)	1,2%	1,4%	1,4%	1,3%	1,4%	1,4%	1,3%
110 ABSCHNITT K (ERBRINGUNG VON FINANZ- UND VERSICHERUNGS-DL)	2,2%	2,3%	2,1%	2,0%	2,0%	2,0%	2,1%
120 ABSCHNITT L (GRUNDSTÜCKS- UND WOHNUNGSWESEN)	4,6%	4,4%	4,4%	4,3%	4,1%	4,3%	4,4%
130 ABSCHNITT M (ERBRINGUNG VON FREIBERUFL., WISSENSCHAFTL., TECHN. DL)	7,1%	7,3%	7,3%	7,6%	7,8%	8,3%	7,5%
141 ABSCHNITT N, ABTEILUNG VERMITTLUNG UND ÜBERLASSUNG VON ARBEITSKRÄFTEN	0,3%	0,4%	0,5%	0,5%	0,4%	0,6%	0,5%
142 ABSCHNITT N, ABTEILUNG GEBÄUDEBETREUUNG, GARTEN- UND LANDSCHAFTSBAU	5,8%	5,7%	5,5%	5,4%	5,4%	5,5%	5,5%
143 ABSCHNITT N, SONSTIGE ABTEILUNGEN	2,1%	2,3%	2,5%	2,7%	2,6%	2,0%	2,4%
150 ABSCHNITT O (ÖFFENTLICHE VERWALTUNG, VERTEIDIGUNG, SOZIALVERSICHERUNG)	3,0%	2,9%	3,0%	3,1%	3,2%	3,5%	3,1%
160 ABSCHNITT P (ERZIEHUNG UND UNTERRICHT)	3,6%	3,7%	3,7%	3,9%	4,2%	4,2%	3,9%
171 ABSCHNITT Q, ABTEILUNG GESUNDHEITSWESEN	7,2%	7,2%	7,2%	7,3%	7,3%	8,0%	7,3%
172 ABSCHNITT Q, ABTEILUNG HEIME (OHNE ERHOLUNGS- UND FERIEHEIME)	0,5%	0,6%	0,6%	0,6%	0,6%	0,7%	0,6%
173 ABSCHNITT Q, ABTEILUNG SOZIALWESEN (OHNE HEIME)	2,9%	2,9%	3,0%	2,9%	3,0%	3,2%	3,0%
180 ABSCHNITT R (KUNST, UNTERHALTUNG UND ERHOLUNG)	2,2%	2,1%	2,2%	2,4%	2,5%	2,1%	2,3%
190 ABSCHNITT S (ERBRINGUNG VON SONSTIGEN DIENSTLEISTUNGEN)	5,4%	5,5%	5,6%	5,5%	5,3%	5,2%	5,4%
200 ABSCHNITT T (PRIVATE HAUSHALTE)	5,2%	5,2%	4,9%	4,6%	4,4%	4,4%	4,8%
<b>TOTAL</b>	100%	100%	100%	100%	100%	100%	100%
<b>TOTAL</b>	14.686	14.675	14.595	14.441	14.203	12.817	85.418

Quelle: L&R Database 'Arbeitsmarkt- und Erwerbskarrierendatenbank', 2022

**Tabelle 46: Geringfügige Beschäftigungsverhältnisse in Kärnten 2015 bis 2020 nach Branche und Geschlecht; Geschlecht Gesamt**

Branche	2015	2016	2017	2018	2019	2020	TOTAL
000 SONSTIGES	0,0%	0,0%	0,0%	0,0%	0,1%	0,1%	0,0%
010 ABSCHNITT A (LAND- UND FORSTWIRTSCHAFT, FISCHEREI)	3,7%	3,7%	3,8%	3,8%	3,7%	4,0%	3,8%
020 ABSCHNITT B (BERGBAU UND GEW. VON STEINEN UND ERDEN)	0,1%	0,1%	0,1%	0,1%	0,1%	0,1%	0,1%
030 ABSCHNITT C (HERSTELLUNG VON WAREN)	5,1%	5,1%	5,0%	5,1%	5,1%	5,3%	5,1%
040 ABSCHNITT D (ENERGIEVERSORGUNG)	0,3%	0,3%	0,3%	0,3%	0,3%	0,4%	0,3%
050 ABSCHNITT E (WASSERVERSORGUNG)	0,2%	0,2%	0,2%	0,2%	0,3%	0,3%	0,2%
060 ABSCHNITT F (BAU)	4,6%	4,5%	4,5%	4,4%	4,5%	4,9%	4,5%

Branche	2015	2016	2017	2018	2019	2020	TOTAL
071 ABSCHNITT G, ABTEILUNG HANDEL MIT KFZ, INSTANDH. UND REP. VON KFZ	1,5%	1,6%	1,6%	1,6%	1,6%	1,6%	1,6%
072 ABSCHNITT G, ABTEILUNG GROßHANDEL (OHNE HANDEL MIT KFZ)	3,5%	3,5%	3,5%	3,5%	3,4%	3,6%	3,5%
073 ABSCHNITT G, ABTEILUNG EINZELHANDEL (OHNE HANDEL MIT KFZ)	7,6%	7,9%	7,9%	8,0%	8,1%	8,4%	8,0%
080 ABSCHNITT H (VERKEHR UND LAGEREI)	3,7%	3,4%	3,4%	3,5%	3,5%	3,4%	3,5%
090 ABSCHNITT I (BEHERBERGUNG UND GASTRONOMIE)	19,4%	18,5%	18,4%	18,1%	18,1%	15,6%	18,1%
100 ABSCHNITT J (INFORMATION UND KOMMUNIKATION)	1,2%	1,4%	1,4%	1,2%	1,3%	1,4%	1,3%
110 ABSCHNITT K (ERBRINGUNG VON FINANZ- UND VERSICHERUNGS-DL)	1,9%	2,0%	1,8%	1,8%	1,8%	1,8%	1,8%
120 ABSCHNITT L (GRUNDSTÜCKS- UND WOHNUNGSWESEN)	4,5%	4,3%	4,3%	4,3%	4,1%	4,2%	4,3%
130 ABSCHNITT M (ERBRINGUNG VON FREIBERUFL., WISSENSCHAFTL., TECHN. DL)	6,3%	6,5%	6,5%	6,7%	6,8%	7,2%	6,7%
141 ABSCHNITT N, ABTEILUNG VERMITTLUNG UND ÜBERLASSUNG VON ARBEITSKRÄFTEN	0,5%	0,7%	0,9%	0,9%	0,6%	0,7%	0,7%
142 ABSCHNITT N, ABTEILUNG GEBÄUDEBETREUUNG, GARTEN- UND LANDSCHAFTSBAU	5,2%	5,2%	5,0%	4,9%	4,9%	5,2%	5,1%
143 ABSCHNITT N, SONSTIGE ABTEILUNGEN	3,1%	3,3%	3,3%	3,4%	3,3%	2,7%	3,2%
150 ABSCHNITT O (ÖFFENTLICHE VERWALTUNG, VERTEIDIGUNG, SOZIALVERSICHERUNG)	4,1%	4,0%	4,1%	4,2%	4,6%	5,3%	4,4%
160 ABSCHNITT P (ERZIEHUNG UND UNTERRICHT)	4,4%	4,5%	4,5%	4,6%	4,8%	4,9%	4,6%
171 ABSCHNITT Q, ABTEILUNG GESUNDHEITSWESEN	5,4%	5,4%	5,4%	5,5%	5,4%	5,8%	5,5%
172 ABSCHNITT Q, ABTEILUNG HEIME (OHNE ERHOLUNGS- UND FERIEHEIME)	0,4%	0,5%	0,4%	0,4%	0,4%	0,5%	0,4%
173 ABSCHNITT Q, ABTEILUNG SOZIALWESEN (OHNE HEIME)	2,4%	2,4%	2,5%	2,4%	2,4%	2,6%	2,5%
180 ABSCHNITT R (KUNST, UNTERHALTUNG UND ERHOLUNG)	2,1%	2,1%	2,3%	2,5%	2,5%	2,1%	2,3%
190 ABSCHNITT S (ERBRINGUNG VON SONSTIGEN DIENSTLEISTUNGEN)	4,8%	4,9%	4,9%	4,9%	4,7%	4,5%	4,8%
200 ABSCHNITT T (PRIVATE HAUSHALTE)	4,1%	4,0%	3,9%	3,7%	3,5%	3,5%	3,8%
<b>TOTAL</b>	<b>100%</b>	<b>100%</b>	<b>100%</b>	<b>100%</b>	<b>100%</b>	<b>100%</b>	<b>100%</b>
<b>TOTAL</b>	<b>22.804</b>	<b>22.876</b>	<b>22.800</b>	<b>22.531</b>	<b>22.258</b>	<b>20.398</b>	<b>133.668</b>

Quelle: L&R Database 'Arbeitsmarkt- und Erwerbskarrierendatenbank', 2022

## 11.2 Mittelwert der kumulierten Dauer geringfügiger Beschäftigung in der Untersuchungsgruppe

**Tabelle 47: Mittelwert der kumulierten Dauer der geringfügigen Beschäftigung in allen Geschäftsfällen während des Geschäftsfalls nach Bundesland**

	Kohorte													
	2015		2016		2017		2018		2019		2020		Gesamt	
	Kumulierte Tage GB		Kumulierte Tage GB		Kumulierte Tage GB		Kumulierte Tage GB		Kumulierte Tage GB		Kumulierte Tage GB		Kumulierte Tage GB	
	Mittel Tage	Fälle	Mittel Tage	Fälle	Mittel Tage	Fälle	Mittel Tage	Fälle	Mittel Tage	Fälle	Mittel Tage	Fälle	Mittel Tage	Fälle
<b>Bgld</b>	14,6	7.148	14,8	7.120	16,2	7.465	15,5	7.086	13,8	6.954	14,8	6.778	15,0	42.551
<b>Ktn</b>	16,7	61.598	18,9	61.561	20,1	61.609	18,2	60.138	17,4	57.759	16,3	56.323	18,0	358.988
<b>Nö</b>	18,1	36.464	19,8	36.381	21,1	37.715	23,9	37.905	22,1	37.195	18,0	38.093	20,5	223.753
<b>Oö</b>	12,4	34.405	14,8	34.747	15,0	36.600	14,6	36.126	11,7	34.792	12,2	34.893	13,5	211.563
<b>Szbg</b>	10,4	18.531	12,0	18.473	12,2	18.118	11,5	17.918	9,8	17.483	10,4	16.636	11,1	107.159
<b>Stmk</b>	17,0	34.562	19,4	34.981	19,5	35.986	19,3	33.765	15,7	32.501	14,8	34.611	17,7	206.406
<b>Tir</b>	8,1	30.191	8,6	30.217	9,1	29.872	7,4	28.649	6,3	27.361	7,7	24.579	7,9	170.869
<b>Vbg</b>	13,1	10.223	11,9	10.472	12,2	10.698	12,0	10.488	11,2	10.228	11,3	9.509	11,9	61.618
<b>Wien</b>	25,0	58.091	29,5	61.610	30,4	63.775	30,9	64.257	30,4	65.512	24,9	59.856	28,6	373.101

Quelle: L&R Database 'AL-GB-KTN', 2022

**Tabelle 48: Anteil der kumulierten Dauer der geringfügigen Beschäftigung an der Geschäftsfalldauer für alle Geschäftsfälle nach Bundesland**

	Kohorte													
	2015		2016		2017		2018		2019		2020		Gesamt	
	Anteil der kumulierten Tage GB an der GF-Dauer		Anteil der kumulierten Tage GB an der GF-Dauer		Anteil der kumulierten Tage GB an der GF-Dauer		Anteil der kumulierten Tage GB an der GF-Dauer		Anteil der kumulierten Tage GB an der GF-Dauer		Anteil der kumulierten Tage GB an der GF-Dauer		Anteil der kumulierten Tage GB an der GF-Dauer	
	Anteil	Fälle	Anteil	Fälle	Anteil	Fälle	Anteil	Fälle	Anteil	Fälle	Anteil	Fälle	Anteil	Fälle
<b>Bgld</b>	5,9%	7.148	5,8%	7.120	6,3%	7.465	6,0%	7.086	5,7%	6.954	6,6%	6.778	6,1%	42.551
<b>Ktn</b>	7,8%	61.598	8,3%	61.561	8,4%	61.609	8,3%	60.138	8,3%	57.759	8,5%	56.323	8,3%	358.988
<b>Nö</b>	7,3%	36.464	7,4%	36.381	7,5%	37.715	7,9%	37.905	7,8%	37.195	7,5%	38.093	7,6%	223.753
<b>Oö</b>	6,4%	34.405	6,8%	34.747	6,4%	36.600	6,4%	36.126	5,9%	34.792	6,3%	34.893	6,3%	211.563
<b>Szbg</b>	6,8%	18.531	7,3%	18.473	7,2%	18.118	7,0%	17.918	7,0%	17.483	6,8%	16.636	7,0%	107.159
<b>Stmk</b>	7,8%	34.562	8,4%	34.981	8,1%	35.986	7,8%	33.765	7,2%	32.501	7,1%	34.611	7,7%	206.406
<b>Tir</b>	5,3%	30.191	5,3%	30.217	5,3%	29.872	5,2%	28.649	4,8%	27.361	5,4%	24.579	5,2%	170.869
<b>Vbg</b>	6,1%	10.223	5,9%	10.472	6,1%	10.698	5,8%	10.488	5,7%	10.228	6,1%	9.509	6,0%	61.618
<b>Wien</b>	8,7%	58.091	9,0%	61.610	9,2%	63.775	9,2%	64.257	9,4%	65.512	8,6%	59.856	9,0%	373.101

Quelle: L&R Database 'AL-GB-KTN', 2022

**Tabelle 49: Mittelwert der kumulierten Dauer der geringfügigen Beschäftigung in allen Geschäftsfällen während des Geschäftsfalls nach Regionalen Geschäftsstellen**

	Kohorte													
	2015		2016		2017		2018		2019		2020		Gesamt	
	Kumulierte Tage GB		Kumulierte Tage GB		Kumulierte Tage GB		Kumulierte Tage GB		Kumulierte Tage GB		Kumulierte Tage GB		Kumulierte Tage GB	
	Mittel Tage	Fälle	Mittel Tage	Fälle	Mittel Tage	Fälle	Mittel Tage	Fälle	Mittel Tage	Fälle	Mittel Tage	Fälle	Mittel Tage	Fälle
<b>201 Feldkirchen</b>	10,0	3.939	13,1	4.003	11,2	3.815	10,4	3.743	10,8	3.620	10,5	3.448	11,0	22.568
<b>202 Hermagor</b>	5,8	2.365	7,6	2.402	6,0	2.263	5,7	2.204	7,0	2.152	7,2	1.926	6,5	13.312
<b>203 Klagenfurt</b>	22,9	14.769	25,9	15.121	26,8	15.299	25,4	15.272	23,7	14.937	20,7	14.722	24,3	90.120
<b>204 Spittal/Drau</b>	9,7	11.910	10,4	11.670	12,9	11.597	12,0	11.130	11,4	10.574	12,2	9.614	11,4	66.495
<b>205 St.Veit/Glan</b>	17,5	5.381	17,3	5.240	16,0	5.325	16,0	5.095	14,5	4.802	13,1	5.060	15,8	30.903
<b>206 Villach</b>	20,5	12.927	23,4	13.007	25,6	13.323	20,2	13.161	21,1	12.675	19,8	12.099	21,8	77.192
<b>207 Völkermarkt</b>	15,5	4.409	18,5	4.336	18,9	4.320	17,5	4.255	16,2	4.004	15,7	4.328	17,1	25.652
<b>208 Wolfsberg</b>	16,1	5.128	18,7	5.094	21,6	4.910	19,0	4.599	15,4	4.281	13,9	4.604	17,5	28.616
<b>Andere Geschäftsstellen</b>	16,6	230.386	19,0	234.692	19,7	240.987	20,0	236.875	18,5	232.741	16,4	225.479	18,4	1.401.160

Quelle: L&R Database 'AL-GB-KTN', 2022

**Tabelle 50: Anteil der kumulierten Dauer der geringfügigen Beschäftigung an der Geschäftsfalldauer für alle Geschäftsfälle nach Regionalen Geschäftsstellen**

	Kohorte						
	2015	2016	2017	2018	2019	2020	Gesamt
	Anteil der kumulierten Tage GB an der GF-Dauer	Anteil der kumulierten Tage GB an der GF-Dauer	Anteil der kumulierten Tage GB an der GF-Dauer	Anteil der kumulierten Tage GB an der GF-Dauer	Anteil der kumulierten Tage GB an der GF-Dauer	Anteil der kumulierten Tage GB an der GF-Dauer	Anteil der kumulierten Tage GB an der GF-Dauer
	Anteil	Anteil	Anteil	Anteil	Anteil	Anteil	Anteil
<b>201 Feldkirchen</b>	6,4%	7,7%	7,5%	7,1%	7,3%	8,0%	7,3%
<b>202 Hermagor</b>	5,6%	6,3%	6,0%	5,9%	6,1%	6,8%	6,1%
<b>203 Klagenfurt</b>	9,8%	10,6%	10,5%	10,3%	10,2%	10,0%	10,2%
<b>204 Spittal/Drau</b>	5,0%	5,2%	5,5%	5,8%	5,8%	6,6%	5,6%
<b>205 St.Veit/Glan</b>	7,1%	7,5%	7,6%	7,4%	8,1%	7,2%	7,5%
<b>206 Villach</b>	8,9%	9,2%	9,5%	9,1%	9,1%	9,4%	9,2%
<b>207 Völkermarkt</b>	7,8%	8,4%	8,4%	8,6%	8,0%	8,5%	8,3%
<b>208 Wolfsberg</b>	8,5%	8,6%	9,3%	8,8%	8,5%	8,2%	8,6%

	Kohorte						
	2015	2016	2017	2018	2019	2020	Gesamt
	Anteil der kumulierten Tage GB an der GF-Dauer	Anteil der kumulierten Tage GB an der GF-Dauer	Anteil der kumulierten Tage GB an der GF-Dauer	Anteil der kumulierten Tage GB an der GF-Dauer	Anteil der kumulierten Tage GB an der GF-Dauer	Anteil der kumulierten Tage GB an der GF-Dauer	Anteil der kumulierten Tage GB an der GF-Dauer
	Anteil	Anteil	Anteil	Anteil	Anteil	Anteil	Anteil
Andere Geschäftsstellen	7,2%	7,5%	7,5%	7,5%	7,3%	7,2%	7,3%

Quelle: L&R Database 'AL-GB-KTN', 2022

## 11.3 Vergleich Vorkarriere zwischen Untersuchungs- und Kontrollgruppe

**Tabelle 51: Zeitanteil der Tage Beschäftigung (gefördert und ungefördert) während 5 Jahren vor dem Eintritt für Untersuchungs- und Kontrollgruppe nach Ausübung geringfügiger Beschäftigung**

		Zeitanteil Besch. ohne geringf. B. mit gef. B. 5 Jahre vor Beginn Maßnahme	
		Tage	Fälle
Typ Ausübung geringfügiger Beschäftigung	Untersuchungsgruppe mit GB während GF	56,7%	59.828
	Kontrollgruppe ohne GB während GF	59,1%	59.827

Quelle: L&R Database 'AL-GB-KTN', 2022

**Tabelle 52: Zeitanteil der Tage Arbeitslos (gefördert und ungefördert) während 5 Jahren vor dem Eintritt für Untersuchungs- und Kontrollgruppe nach Ausübung geringfügiger Beschäftigung**

		Zeitanteil Vormerkung AL 5 Jahre vor Beginn Maßnahme	
		Zeitanteil	Fälle
Typ Ausübung geringfügiger Beschäftigung	Untersuchungsgruppe mit GB während GF	13,7%	59.828
	Kontrollgruppe ohne GB während GF	14,1%	59.827

Quelle: L&R Database 'AL-GB-KTN', 2022

**Tabelle 53: Zeitanteil der Tage OLF während 5 Jahren vor dem Eintritt für Untersuchungs- und Kontrollgruppe nach Ausübung geringfügiger Beschäftigung**

		Zeitanteil OLF 5 Jahre vor Beginn Maßnahme	
		Zeitanteil	Fälle
Typ Ausübung geringfügiger Beschäftigung	Untersuchungsgruppe mit GB während GF	18,6%	59.828
	Kontrollgruppe ohne GB während GF	17,9%	59.827

Quelle: L&R Database 'AL-GB-KTN', 2022

**Tabelle 54: Einkommen 2 Jahre vor dem Eintritt für Untersuchungs- und Kontrollgruppe nach Ausübung geringfügiger Beschäftigung**

		Einkommen 2 Jahre vor Beginn Maßnahme	
		Mittel	Fälle
Typ Ausübung geringfügiger Beschäftigung	Untersuchungsgruppe mit GB während GF	€ 1.566,68	57.828
	Kontrollgruppe ohne GB während GF	€ 1.636,49	56.312

Quelle: L&R Database 'AL-GB-KTN', 2022

## 11.4 Geschäftsfalldauer von Arbeitslosen mit geringfügiger Beschäftigung im Vergleich mit Arbeitslosen ohne geringfügiger Beschäftigung

**Tabelle 55: Überblick Geschäftsfälle nach Geschäftsfalldauer, Kohorte und Ausübung geringfügiger Beschäftigung**

				Ausübung geringfügiger Beschäftigung		Ausübung geringfügiger Beschäftigung				
				Untersuchungsgruppe mit GB während GF	Kontrollgruppe ohne GB während GF	Untersuchungsgruppe mit bis zu 28 kumulierten Tagen GB während GF	Untersuchungsgruppe mit 29 bis 60 kumulierten Tagen GB während GF	Untersuchungsgruppe mit 61 bis 91 kumulierten Tagen GB während GF	Untersuchungsgruppe mit 92 und mehr kumulierten Tagen GB während GF	Kontrollgruppe ohne GB während GF
2015	Geschäftsfalldauer	Bis 28 Tage	Anteil	4,2%	14,9%	15,3%	0,0%	0,0%	0,0%	14,9%
		29 bis 91 Tage	Anteil	22,0%	33,0%	32,2%	39,5%	25,2%	0,0%	33,0%
		92 bis 182 Tage	Anteil	28,2%	24,1%	24,3%	29,1%	40,3%	25,2%	24,1%
		183 bis 365 Tage	Anteil	22,7%	16,1%	14,7%	18,2%	20,2%	33,4%	16,1%
		366 bis 730 Tage	Anteil	14,3%	8,4%	9,0%	9,5%	9,1%	24,5%	8,4%
		731 Tage und mehr	Anteil	8,6%	3,6%	4,5%	3,8%	5,2%	16,8%	3,6%
		Gesamt	Anteil	100%	100%	100%	100%	100%	100%	100%
		Gesamt	Fälle	9.668	9.668	2.655	2.289	1.483	3.241	9.668
2016	Geschäftsfalldauer	29 bis 91 Tage	Anteil	3,6%	15,2%	14,0%	0,0%	0,0%	0,0%	15,2%
		92 bis 182 Tage	Anteil	21,9%	32,6%	33,2%	41,6%	24,3%	0,0%	32,6%
		183 bis 365 Tage	Anteil	27,7%	22,8%	24,0%	28,3%	40,7%	24,3%	22,8%
		366 bis 730 Tage	Anteil	21,8%	16,3%	14,9%	15,4%	20,2%	31,7%	16,3%
		731 Tage und mehr	Anteil	14,4%	8,4%	8,7%	9,1%	9,2%	24,2%	8,4%
		Gesamt	Anteil	10,6%	4,8%	5,3%	5,5%	5,7%	19,8%	4,8%
		Gesamt	Anteil	100%	100%	100%	100%	100%	100%	100%
		Gesamt	Fälle	10.258	10.258	2.653	2.329	1.626	3.650	10.258
2017	Geschäftsfalldauer	Bis 28 Tage	Anteil	3,9%	15,9%	14,1%	0,0%	0,0%	0,0%	15,9%
		29 bis 91 Tage	Anteil	22,9%	34,6%	34,0%	42,8%	27,1%	0,0%	34,6%
		92 bis 182 Tage	Anteil	26,7%	21,0%	22,9%	27,3%	39,3%	24,0%	21,0%
		183 bis 365 Tage	Anteil	21,0%	14,9%	15,3%	16,8%	17,2%	29,9%	14,9%
		366 bis 730 Tage	Anteil	13,7%	8,1%	8,2%	7,6%	10,1%	23,5%	8,1%
		731 Tage und mehr	Anteil	11,7%	5,4%	5,6%	5,5%	6,4%	22,7%	5,4%
		Gesamt	Anteil	100%	100%	100%	100%	100%	100%	100%

				Ausübung geringfügiger Beschäftigung		Ausübung geringfügiger Beschäftigung				
				Untersuchungsgruppe mit GB während GF	Kontrollgruppe ohne GB während GF	Untersuchungsgruppe mit bis zu 28 kumulierten Tagen GB während GF	Untersuchungsgruppe mit 29 bis 60 kumulierten Tagen GB während GF	Untersuchungsgruppe mit 61 bis 91 kumulierten Tagen GB während GF	Untersuchungsgruppe mit 92 und mehr kumulierten Tagen GB während GF	Kontrollgruppe ohne GB während GF
2018	Geschäftsfalldauer	Bis 28 Tage	Fälle	10.494	10.494	2.911	2.341	1.533	3.709	10.494
			Anteil	4,9%	18,8%	16,1%	0,0%	0,0%	0,0%	18,8%
		29 bis 91 Tage	Anteil	24,0%	34,5%	32,8%	43,9%	27,6%	0,0%	34,5%
		92 bis 182 Tage	Anteil	28,4%	22,3%	23,6%	28,0%	41,0%	27,4%	22,3%
		183 bis 365 Tage	Anteil	19,6%	13,4%	15,0%	14,5%	17,2%	28,6%	13,4%
		366 bis 730 Tage	Anteil	12,4%	6,7%	7,9%	7,4%	9,2%	21,5%	6,7%
		731 Tage und mehr	Anteil	10,7%	4,4%	4,6%	6,1%	5,0%	22,5%	4,4%
	Gesamt	Anteil	100%	100%	100%	100%	100%	100%	100%	
		Fälle	10.111	10.111	3.067	2.310	1.483	3.251	10.111	
2019	Geschäftsfalldauer	Bis 28 Tage	Anteil	5,1%	18,9%	16,9%	0,0%	0,0%	0,0%	18,9%
		29 bis 91 Tage	Anteil	27,1%	37,2%	37,1%	48,3%	31,3%	0,0%	37,2%
		92 bis 182 Tage	Anteil	27,6%	20,5%	21,0%	27,4%	41,2%	27,3%	20,5%
		183 bis 365 Tage	Anteil	18,9%	12,3%	13,9%	12,8%	16,4%	29,4%	12,3%
		366 bis 730 Tage	Anteil	11,3%	6,8%	6,3%	7,0%	6,4%	21,8%	6,8%
		731 Tage und mehr	Anteil	10,0%	4,3%	4,7%	4,6%	4,7%	21,5%	4,3%
			Gesamt	Anteil	100%	100%	100%	100%	100%	100%
		Fälle	9.270	9.270	2.791	2.117	1.450	2.912	9.270	
2020	Geschäftsfalldauer	Bis 28 Tage	Anteil	3,3%	13,7%	10,9%	0,0%	0,0%	0,0%	13,7%
		29 bis 91 Tage	Anteil	24,8%	38,9%	38,8%	37,1%	22,2%	0,0%	38,9%
		92 bis 182 Tage	Anteil	34,6%	27,5%	26,5%	39,2%	48,4%	31,1%	27,5%
		183 bis 365 Tage	Anteil	22,2%	13,3%	15,1%	16,5%	20,8%	35,9%	13,3%
		366 bis 730 Tage	Anteil	9,1%	4,5%	5,6%	4,6%	5,5%	18,9%	4,5%
		731 Tage und mehr	Anteil	6,1%	2,1%	3,1%	2,6%	3,1%	14,1%	2,1%
			Gesamt	Anteil	100%	100%	100%	100%	100%	100%
		Fälle	10.027	10.027	3.017	2.605	1.592	2.813	10.027	
Gesamt	Geschäftsfalldauer	Bis 28 Tage	Anteil	4,1%	16,2%	14,5%	0,0%	0,0%	0,0%	16,2%
		29 bis 91 Tage	Anteil	23,8%	35,1%	34,7%	42,0%	26,2%	0,0%	35,1%
		92 bis 182 Tage	Anteil	28,8%	23,0%	23,7%	30,1%	41,9%	26,3%	23,0%
		183 bis 365 Tage	Anteil	21,1%	14,4%	14,8%	15,8%	18,7%	31,4%	14,4%
		366 bis 730 Tage	Anteil	12,6%	7,1%	7,6%	7,5%	8,2%	22,5%	7,1%
		731 Tage und mehr	Anteil	9,6%	4,1%	4,6%	4,6%	5,0%	19,7%	4,1%
			Gesamt	Anteil	100%	100%	100%	100%	100%	100%
		Fälle	59.828	59.828	17.094	13.991	9.167	19.576	59.828	

Quelle: L&R Database 'AL-GB-KTN', 2022

				Typ Ausübung geringfügiger Beschäftigung		Typ Ausübung geringfügiger Beschäftigung				
				Untersuchungsgruppe mit GB während GF	Kontrollgruppe ohne GB während GF	Untersuchungsgruppe mit bis zu 28 kumulierten Tagen GB während GF	Untersuchungsgruppe mit 29 bis 60 kumulierten Tagen GB während GF	Untersuchungsgruppe mit 61 bis 91 kumulierten Tagen GB während GF	Untersuchungsgruppe mit 92 und mehr kumulierten Tagen GB während GF	Kontrollgruppe ohne GB während GF
2015	Geschäftsfalldauer	Bis 28 Tage	Anteil	4,2%	14,9%	15,3%	0,0%	0,0%	0,0%	14,9%
		29 bis 91 Tage	Anteil	22,0%	33,0%	32,2%	39,5%	25,2%	0,0%	33,0%
		92 bis 182 Tage	Anteil	28,2%	24,1%	24,3%	29,1%	40,3%	25,2%	24,1%
		183 bis 365 Tage	Anteil	22,7%	16,1%	14,7%	18,2%	20,2%	33,4%	16,1%
		366 bis 730 Tage	Anteil	14,3%	8,4%	9,0%	9,5%	9,1%	24,5%	8,4%
		731 Tage und mehr	Anteil	8,6%	3,6%	4,5%	3,8%	5,2%	16,8%	3,6%
		Gesamt	Anteil	100%	100%	100%	100%	100%	100%	100%
		Fälle	9.668	9.668	2.655	2.289	1.483	3.241	9.668	
2016	Geschäftsfalldauer	Bis 28 Tage	Anteil	3,6%	15,2%	14,0%	0,0%	0,0%	0,0%	15,2%
		29 bis 91 Tage	Anteil	21,9%	32,6%	33,2%	41,6%	24,3%	0,0%	32,6%
		92 bis 182 Tage	Anteil	27,7%	22,8%	24,0%	28,3%	40,7%	24,3%	22,8%
		183 bis 365 Tage	Anteil	21,8%	16,3%	14,9%	15,4%	20,2%	31,7%	16,3%
		366 bis 730 Tage	Anteil	14,4%	8,4%	8,7%	9,1%	9,2%	24,2%	8,4%
		731 Tage und mehr	Anteil	10,6%	4,8%	5,3%	5,5%	5,7%	19,8%	4,8%
		Gesamt	Anteil	100%	100%	100%	100%	100%	100%	100%
		Fälle	10.258	10.258	2.653	2.329	1.626	3.650	10.258	
2017	Geschäftsfalldauer	Bis 28 Tage	Anteil	3,9%	15,9%	14,1%	0,0%	0,0%	0,0%	15,9%
		29 bis 91 Tage	Anteil	22,9%	34,6%	34,0%	42,8%	27,1%	0,0%	34,6%
		92 bis 182 Tage	Anteil	26,7%	21,0%	22,9%	27,3%	39,3%	24,0%	21,0%
		183 bis 365 Tage	Anteil	21,0%	14,9%	15,3%	16,8%	17,2%	29,9%	14,9%
		366 bis 730 Tage	Anteil	13,7%	8,1%	8,2%	7,6%	10,1%	23,5%	8,1%
		731 Tage und mehr	Anteil	11,7%	5,4%	5,6%	5,5%	6,4%	22,7%	5,4%
		Gesamt	Anteil	100%	100%	100%	100%	100%	100%	100%
		Fälle	10.494	10.494	2.911	2.341	1.533	3.709	10.494	
2018	Geschäftsfalldauer	Bis 28 Tage	Anteil	4,9%	18,8%	16,1%	0,0%	0,0%	0,0%	18,8%
		29 bis 91 Tage	Anteil	24,0%	34,5%	32,8%	43,9%	27,6%	0,0%	34,5%
		92 bis 182 Tage	Anteil	28,4%	22,3%	23,6%	28,0%	41,0%	27,4%	22,3%
		183 bis 365 Tage	Anteil	19,6%	13,4%	15,0%	14,5%	17,2%	28,6%	13,4%
		366 bis 730 Tage	Anteil	12,4%	6,7%	7,9%	7,4%	9,2%	21,5%	6,7%
		731 Tage und mehr	Anteil	10,7%	4,4%	4,6%	6,1%	5,0%	22,5%	4,4%
		Gesamt	Anteil	100%	100%	100%	100%	100%	100%	100%
		Fälle	10.111	10.111	3.067	2.310	1.483	3.251	10.111	
2019	Geschäftsfalldauer	Bis 28 Tage	Anteil	5,1%	18,9%	16,9%	0,0%	0,0%	0,0%	18,9%
		29 bis 91 Tage	Anteil	27,1%	37,2%	37,1%	48,3%	31,3%	0,0%	37,2%
		92 bis 182 Tage	Anteil	27,6%	20,5%	21,0%	27,4%	41,2%	27,3%	20,5%
		183 bis 365 Tage	Anteil	18,9%	12,3%	13,9%	12,8%	16,4%	29,4%	12,3%
		366 bis 730 Tage	Anteil	11,3%	6,8%	6,3%	7,0%	6,4%	21,8%	6,8%
		731 Tage und mehr	Anteil	10,0%	4,3%	4,7%	4,6%	4,7%	21,5%	4,3%
		Gesamt	Anteil	100%	100%	100%	100%	100%	100%	100%
		Fälle	9.270	9.270	2.791	2.117	1.450	2.912	9.270	
2020	Geschäftsfalldauer	Bis 28 Tage	Anteil	3,3%	13,7%	10,9%	0,0%	0,0%	0,0%	13,7%
		29 bis 91 Tage	Anteil	24,8%	38,9%	38,8%	37,1%	22,2%	0,0%	38,9%
		92 bis 182 Tage	Anteil	34,6%	27,5%	26,5%	39,2%	48,4%	31,1%	27,5%
		183 bis 365 Tage	Anteil	22,2%	13,3%	15,1%	16,5%	20,8%	35,9%	13,3%
		366 bis 730 Tage	Anteil	9,1%	4,5%	5,6%	4,6%	5,5%	18,9%	4,5%
		731 Tage und mehr	Anteil	6,1%	2,1%	3,1%	2,6%	3,1%	14,1%	2,1%
		Gesamt	Anteil	100%	100%	100%	100%	100%	100%	100%
		Fälle	10.027	10.027	3.017	2.605	1.592	2.813	10.027	

Quelle: L&R Database 'AL-GB-KTN', 2022

**Tabelle 56: Geschäftsfalldauer nach Geschlecht, Alter, Ausbildung, Migrationshintergrund, Kohorte und Ausübung geringfügiger Beschäftigung; Kohorte: Gesamt**

		Untersuchungsgruppe mit GB während GF		Kontrollgruppe ohne GB während GF	
		Geschäftsfalldauer		Geschäftsfalldauer	
		Tage	Fälle	Tage	Fälle
Geschlecht	Männlich	277,3	28.962	172,4	28.954
	Weiblich	306,8	30.864	180,3	30.871
	Gesamt	292,5	59.826	176,5	59.825
Alter	bis 24 J.	224,4	9.867	142,6	9.911
	25-34 J.	272,5	17.289	159,9	17.192
	35-49 J.	311,3	20.181	185,1	20.279
	ab 50 J.	343,6	12.491	212,5	12.441
	Gesamt	292,5	59.828	176,5	59.823
Ausbildung fein	kein Abschluss	336,0	1.542	229,9	1.667
	PS	324,8	20.794	195,3	20.641
	Lehre	268,8	24.226	160,4	24.445
	BMS	300,5	3.512	189,1	3.481
	BHS	256,9	4.922	152,8	4.537
	AHS	283,4	1.516	181,5	1.663
	Akademie, FH	277,3	685	133,7	705
	Universität	298,2	2.443	177,4	2.678
	Gesamt	292,6	59.640	176,5	59.817
Migrationshintergrund	Österreich	297,3	44.119	177,9	47.017
	EU 14 / EFTA	255,1	2.860	151,9	1.472
	Jugosl. Nachf.	284,8	5.778	168,4	4.755
	EU-NMS 10	225,1	2.701	128,1	2.260
	EU-NMS 2	238,6	1.099	147,8	1.206
	Türkei	313,6	673	201,4	1.287
	Andere Drittstaaten	357,4	2.598	243,6	1.831
	Gesamt	292,5	59.828	176,5	59.828

Quelle: L&R Database 'AL-GB-KTN', 2022

**Tabelle 57: Geschäftsfalldauer nach Einstellungszusage, Tagsatz Leistungsbezug, Beruf, Kohorte und Ausübung geringfügiger Beschäftigung; Kohorte: 2015**

		Ausübung geringfügiger Beschäftigung			
		Untersuchungsgruppe mit GB während GF		Kontrollgruppe ohne GB während GF	
		Geschäftsfalldauer		Geschäftsfalldauer	
		Tage	Fälle	Tage	Fälle
Einstellungszusage	keine Einstellzusage	356,6	6.864	220,2	6.796
	Einstellzusage	112,2	2.804	86,5	2.872
	Gesamt	285,8	9.668	180,5	9.668
Höhe Tagsatz Leistungsbezug	bis 19,99 €	350,2	1.599	231,5	1.516
	20,00 bis 29,99 €	327,6	4.423	209,2	4.248
	30,00 bis 39,99 €	197,7	2.354	131,6	2.549
	40,00 € und höher	230,0	485	138,3	440
	Gesamt	291,8	8.861	186,9	8.753
	Land- und Forstwirtschaft	211,9	253	162,7	262

		Ausübung geringfügiger Beschäftigung			
		Untersuchungsgruppe mit GB während GF		Kontrollgruppe ohne GB während GF	
		Geschäftsfalldauer		Geschäftsfalldauer	
		Tage	Fälle	Tage	Fälle
Beruf ausgewählte Abteilungen	Metall - Elektroberufe	256,4	646	202,5	740
	Hilfsberufe	406,0	997	261,5	847
	Handel	345,6	1.063	212,3	1.035
	Fremdenverkehr	219,9	1.972	130,5	1.822
	Reinigung	339,8	526	226,3	503
	Friseure	242,3	132	157,4	150
	Techniker	315,4	247	218,1	221
	Büroberufe	319,5	1.081	203,9	1.154
	Gesundheit	294,5	286	171,8	333
	Lehr- und Kulturberufe	215,6	382	143,8	375
	Sonstige Berufe	257,6	2.067	154,2	2.190
<b>Gesamt</b>	<b>285,8</b>	<b>9.652</b>	<b>180,8</b>	<b>9.632</b>	

Quelle: L&R Database 'AL-GB-KTN', 2022

**Tabelle 58: Geschäftsfalldauer nach Einstellungszusage, Tagsatz Leistungsbezug, Beruf, Kohorte und Ausübung geringfügiger Beschäftigung; Kohorte: 2016**

		Ausübung geringfügiger Beschäftigung			
		Untersuchungsgruppe mit GB während GF		Kontrollgruppe ohne GB während GF	
		Geschäftsfalldauer		Geschäftsfalldauer	
		Tage	Fälle	Tage	Fälle
Einstellungszusage	keine Einstellzusage	378,7	7.242	233,3	7.201
	Einstellzusage	120,7	3.016	88,5	3.057
	<b>Gesamt</b>	<b>302,8</b>	<b>10.258</b>	<b>190,2</b>	<b>10.258</b>
Höhe Tagsatz Leistungsbezug	bis 19,99 €	354,0	1.585	237,2	1.507
	20,00 bis 29,99 €	374,5	4.184	240,1	4.093
	30,00 bis 39,99 €	220,4	2.989	137,1	3.024
	40,00 € und höher	207,3	684	129,1	613
	<b>Gesamt</b>	<b>310,1</b>	<b>9.442</b>	<b>198,6</b>	<b>9.237</b>
Beruf ausgewählte Abteilungen	Land- und Forstwirtschaft	199,0	275	169,3	313
	Metall - Elektroberufe	252,1	632	198,2	754
	Hilfsberufe	409,1	1.064	292,4	916
	Handel	358,2	1.127	209,8	1.200
	Fremdenverkehr	229,9	2.089	130,0	1.943
	Reinigung	343,0	640	219,0	532
	Friseure	266,7	155	206,2	166
	Techniker	333,0	275	204,4	260
	Büroberufe	337,6	1.100	231,2	1.132
	Gesundheit	398,0	355	198,7	406
	Lehr- und Kulturberufe	260,2	453	162,8	403
	Sonstige Berufe	281,9	2.076	163,9	2.205
	<b>Gesamt</b>	<b>302,8</b>	<b>10.241</b>	<b>190,4</b>	<b>10.230</b>

Quelle: L&R Database 'AL-GB-KTN', 2022

**Tabelle 59: Geschäftsfalldauer nach Einstellungszusage, Tagsatz Leistungsbezug, Beruf, Kohorte und Ausübung geringfügiger Beschäftigung; Kohorte: 2017**

		Ausübung geringfügiger Beschäftigung			
		Untersuchungsgruppe mit GB während GF		Kontrollgruppe ohne GB während GF	
		Geschäftsfalldauer		Geschäftsfalldauer	
		Tage	Fälle	Tage	Fälle
Einstellungszusage	keine Einstellzusage	402,5	7.348	242,9	7.321
	Einstellzusage	125,7	3.146	86,2	3.173
	<b>Gesamt</b>	<b>319,5</b>	<b>10.494</b>	<b>195,5</b>	<b>10.494</b>
Höhe Tagsatz Leistungsbezug	bis 19,99 €	401,7	1.584	254,8	1.485
	20,00 bis 29,99 €	387,6	4.050	232,5	4.017
	30,00 bis 39,99 €	236,2	3.237	149,8	3.332
	40,00 € und höher	216,5	792	145,3	695
	<b>Gesamt</b>	<b>325,2</b>	<b>9.663</b>	<b>200,7</b>	<b>9.529</b>
Beruf ausgewählte Abteilungen	Land- und Forstwirtschaft	250,4	289	152,7	313
	Metall - Elektroberufe	267,4	546	190,3	659
	Hilfsberufe	416,0	1.116	270,3	873
	Handel	406,0	1.215	232,0	1.309
	Fremdenverkehr	250,6	2.230	139,6	2.063
	Reinigung	351,3	647	226,2	603
	Friseur	273,8	173	175,8	191
	Techniker	366,6	275	248,0	277
	Büroberufe	361,9	1.167	243,5	1.116
	Gesundheit	399,5	360	231,6	405
	Lehr- und Kulturberufe	279,0	476	171,7	454
	Sonstige Berufe	272,1	1.979	165,4	2.199
	<b>Gesamt</b>	<b>319,6</b>	<b>10.473</b>	<b>195,6</b>	<b>10.462</b>

Quelle: L&R Database 'AL-GB-KTN', 2022

**Tabelle 60: Geschäftsfalldauer nach Einstellungszusage, Tagsatz Leistungsbezug, Beruf, Kohorte und Ausübung geringfügiger Beschäftigung; Kohorte: 2018**

		Ausübung geringfügiger Beschäftigung			
		Untersuchungsgruppe mit GB während GF		Kontrollgruppe ohne GB während GF	
		Geschäftsfalldauer		Geschäftsfalldauer	
		Tage	Fälle	Tage	Fälle
Einstellungszusage	keine Einstellzusage	396,9	6.890	223,1	6.874
	Einstellzusage	120,7	3.221	79,9	3.236
	<b>Gesamt</b>	<b>308,9</b>	<b>10.111</b>	<b>177,3</b>	<b>10.110</b>
Höhe Tagsatz Leistungsbezug	bis 19,99 €	365,4	1.406	240,0	1.342
	20,00 bis 29,99 €	417,8	3.383	228,5	3.222
	30,00 bis 39,99 €	220,2	3.661	134,9	3.818
	40,00 € und höher	212,9	854	128,8	730
	<b>Gesamt</b>	<b>313,3</b>	<b>9.304</b>	<b>183,0</b>	<b>9.112</b>
	Land- und Forstwirtschaft	230,5	299	167,0	314

		Ausübung geringfügiger Beschäftigung			
		Untersuchungsgruppe mit GB während GF		Kontrollgruppe ohne GB während GF	
		Geschäftsfalldauer		Geschäftsfalldauer	
		Tage	Fälle	Tage	Fälle
Beruf ausgewählte Abteilungen	Metall - Elektroberufe	291,4	593	182,4	628
	Hilfsberufe	441,0	1.119	273,6	924
	Handel	352,5	1.144	213,9	1.146
	Fremdenverkehr	222,7	2.112	110,1	1.947
	Reinigung	347,0	633	209,7	605
	Friseure	321,9	158	171,1	161
	Techniker	423,5	228	217,9	247
	Büroberufe	334,7	1.051	212,6	1.094
	Gesundheit	360,5	335	192,5	405
	Lehr- und Kulturberufe	272,7	473	161,6	400
	Sonstige Berufe	278,3	1.937	146,8	2.189
<b>Gesamt</b>	<b>309,1</b>	<b>10.082</b>	<b>177,3</b>	<b>10.060</b>	

Quelle: L&R Database 'AL-GB-KTN', 2022

**Tabelle 61: Geschäftsfalldauer nach Einstellungszusage, Tagsatz Leistungsbezug, Beruf, Kohorte und Ausübung geringfügiger Beschäftigung; Kohorte: 2019**

		Ausübung geringfügiger Beschäftigung			
		Untersuchungsgruppe mit GB während GF		Kontrollgruppe ohne GB während GF	
		Geschäftsfalldauer		Geschäftsfalldauer	
		Tage	Fälle	Tage	Fälle
Einstellungszusage	keine Einstellzusage	374,6	6.294	215,7	6.252
	Einstellzusage	119,7	2.976	79,7	3.018
	<b>Gesamt</b>	<b>292,8</b>	<b>9.270</b>	<b>171,4</b>	<b>9.270</b>
Höhe Tagsatz Leistungsbezug	bis 19,99 €	370,1	1.093	222,3	1.015
	20,00 bis 29,99 €	406,5	2.657	234,6	2.554
	30,00 bis 39,99 €	220,7	3.934	135,6	4.079
	40,00 € und höher	200,1	842	133,0	768
	<b>Gesamt</b>	<b>295,7</b>	<b>8.526</b>	<b>175,9</b>	<b>8.416</b>
Beruf ausgewählte Abteilungen	Land- und Forstwirtschaft	241,4	293	139,7	288
	Metall - Elektroberufe	244,1	459	187,9	553
	Hilfsberufe	398,6	958	249,5	801
	Handel	365,8	1.054	181,0	1.119
	Fremdenverkehr	220,2	1.951	108,9	1.843
	Reinigung	353,4	634	232,8	595
	Friseure	241,7	141	169,1	169
	Techniker	339,0	224	195,7	222
	Büroberufe	319,8	1.025	197,5	1.040
	Gesundheit	340,6	325	192,9	402
	Lehr- und Kulturberufe	231,7	491	150,7	422
	Sonstige Berufe	259,1	1.693	155,8	1.780
	<b>Gesamt</b>	<b>292,5</b>	<b>9.248</b>	<b>171,3</b>	<b>9.234</b>

Quelle: L&R Database 'AL-GB-KTN', 2022

**Tabelle 62: Geschäftsfalldauer nach Einstellungszusage, Tagsatz Leistungsbezug, Beruf, Kohorte und Ausübung geringfügiger Beschäftigung; Kohorte: 2020**

		Ausübung geringfügiger Beschäftigung			
		Untersuchungsgruppe mit GB während GF		Kontrollgruppe ohne GB während GF	
		Geschäftsfalldauer		Geschäftsfalldauer	
		Tage	Fälle	Tage	Fälle
Einstellungszusage	keine Einstellzusage	304,5	6.568	174,2	6.502
	Einstellzusage	127,1	3.459	84,7	3.521
	<b>Gesamt</b>	<b>243,3</b>	<b>10.027</b>	<b>142,8</b>	<b>10.023</b>
Höhe Tagsatz Leistungsbezug	bis 19,99 €	285,1	1.074	170,5	1.023
	20,00 bis 29,99 €	304,8	2.549	173,3	2.411
	30,00 bis 39,99 €	214,1	4.633	131,4	4.731
	40,00 € und höher	204,8	1.101	119,7	997
	<b>Gesamt</b>	<b>245,8</b>	<b>9.357</b>	<b>145,5</b>	<b>9.162</b>
Beruf ausgewählte Abteilungen	Land- und Forstwirtschaft	183,6	302	134,1	313
	Metall - Elektroberufe	222,7	478	150,9	572
	Hilfsberufe	322,7	896	208,5	727
	Handel	301,6	965	170,4	1.004
	Fremdenverkehr	178,8	2.564	112,2	2.294
	Reinigung	278,0	683	163,2	628
	Friseur	222,8	177	84,6	344
	Techniker	249,7	216	158,8	247
	Büroberufe	291,0	1.097	169,7	1.105
	Gesundheit	264,2	371	137,8	345
	Lehr- und Kulturberufe	265,1	451	134,9	451
	Sonstige Berufe	229,5	1.804	130,5	1.943
	<b>Gesamt</b>	<b>243,4</b>	<b>10.004</b>	<b>143,2</b>	<b>9.973</b>

Quelle: L&R Database 'AL-GB-KTN', 2022

**Tabelle 63: Geschäftsfalldauer nach Einstellungszusage, Tagsatz Leistungsbezug, Beruf, Kohorte und Ausübung geringfügiger Beschäftigung; Kohorte: Gesamt**

		Ausübung geringfügiger Beschäftigung			
		Untersuchungsgruppe mit GB während GF		Kontrollgruppe ohne GB während GF	
		Geschäftsfalldauer		Geschäftsfalldauer	
		Tage	Fälle	Tage	Fälle
Einstellungszusage	keine Einstellzusage	369,9	41.206	219,1	40.946
	Einstellzusage	121,3	18.622	84,2	18.877
	<b>Gesamt</b>	<b>292,5</b>	<b>59.828</b>	<b>176,5</b>	<b>59.823</b>
Höhe Tagsatz Leistungsbezug	bis 19,99 €	357,5	8.341	229,3	7.888
	20,00 bis 29,99 €	369,8	21.246	221,9	20.545
	30,00 bis 39,99 €	218,9	20.808	136,5	21.533
	40,00 € und höher	210,3	4.758	131,2	4.243
	<b>Gesamt</b>	<b>297,2</b>	<b>55.153</b>	<b>181,9</b>	<b>54.209</b>
	Land- und Forstwirtschaft	219,6	1.711	154,2	1.803

		Ausübung geringfügiger Beschäftigung			
		Untersuchungsgruppe mit GB während GF		Kontrollgruppe ohne GB während GF	
		Geschäftsfalldauer		Geschäftsfalldauer	
		Tage	Fälle	Tage	Fälle
Beruf ausgewählte Abteilungen	Metal - Elektroberufe	257,1	3.354	186,8	3.906
	Hilfsberufe	401,4	6.150	261,3	5.088
	Handel	356,9	6.568	204,6	6.813
	Fremdenverkehr	219,2	12.918	121,8	11.912
	Reinigung	334,6	3.763	211,9	3.466
	Friseure	261,8	936	149,6	1.181
	Techniker	339,0	1.465	208,0	1.474
	Büroberufe	327,8	6.521	210,0	6.641
	Gesundheit	343,9	2.032	189,3	2.296
	Lehr- und Kulturberufe	255,1	2.726	154,3	2.505
	Sonstige Berufe	263,8	11.556	153,1	12.506
<b>Gesamt</b>	292,5	59.700	176,7	59.591	

Quelle: L&R Database 'AL-GB-KTN', 2022

**Tabelle 64: Geschäftsfalldauer nach der Vorkarriere in der Arbeitslosigkeit, Kohorte und Ausübung geringfügiger Beschäftigung**

		Untersuchungsgruppe mit GB während GF		Kontrollgruppe ohne GB während GF	
		Geschäftsfalldauer		Geschäftsfalldauer	
		Tage	Fälle	Tage	Fälle
2015	Erstfall	381,0	2.587	215,2	2.891
	Wiederkehrend	250,9	7.081	165,7	6.777
	<b>Gesamt</b>	285,8	9.668	180,5	9.668
2016	Erstfall	364,2	2.680	205,5	3.146
	Wiederkehrend	281,1	7.578	183,4	7.112
	<b>Gesamt</b>	302,8	10.258	190,2	10.258
2017	Erstfall	394,5	2.630	224,5	3.129
	Wiederkehrend	294,5	7.864	183,2	7.365
	<b>Gesamt</b>	319,5	10.494	195,5	10.494
2018	Erstfall	389,1	2.355	200,7	2.944
	Wiederkehrend	284,6	7.756	167,6	7.167
	<b>Gesamt</b>	308,9	10.111	177,3	10.111
2019	Erstfall	344,5	2.154	189,7	2.727
	Wiederkehrend	277,1	7.116	163,8	6.543
	<b>Gesamt</b>	292,8	9.270	171,4	9.270
2020	Erstfall	244,6	2.866	137,3	3.671
	Wiederkehrend	242,8	7.161	145,9	6.356
	<b>Gesamt</b>	243,3	10.027	142,7	10.027
<b>Gesamt</b>	Erstfall	350,9	15.272	193,6	18.508
	Wiederkehrend	272,5	44.556	168,8	41.320
	<b>Gesamt</b>	292,5	59.828	176,5	59.828

Quelle: L&R Database 'AL-GB-KTN', 2022

**Tabelle 65: Geschäftsfalldauer nach Maßnahmenteilnahmen, Kohorte und Ausübung geringfügiger Beschäftigung**

		Untersuchungsgruppe mit GB während GF		Kontrollgruppe ohne GB während GF	
		Geschäftsfalldauer		Geschäftsfalldauer	
		Tage	Fälle	Tage	Fälle
2015	Aktivierungen	684,9	130	531,3	219
	Orientierungsangebote	627,7	415	488,7	361
	Qualifizierungen	587,5	1.371	472,7	1.011
	Trainingsangebote	775,4	86	710,5	57
	Beratungs- und Betreuungseinrichtungen	480,2	707	380,9	753
	Eingliederungsbeihilfen	621,1	243	498,5	125
	Kombilohnförderungen	773,8	20	590,9	10
	Sozialök. Projekte, gemeinnützige BP	735,1	24	595,9	107
	Kurskostenförderungen	479,6	455	368,8	291
	Arbeitsstiftungen	464,1	40	472,7	46
	Bilanz Teilnahmen	538,1	2.583	405,9	2.203
	Bilanz keine Teilnahmen	193,8	7.085	113,9	7.465
<b>Gesamt</b>	<b>285,8</b>	<b>9.668</b>	<b>180,5</b>	<b>9.668</b>	
2016	Aktivierungen	844,1	114	539,9	222
	Orientierungsangebote	769,2	437	570,3	385
	Qualifizierungen	728,2	1.156	597,1	869
	Trainingsangebote	933,9	84	829,0	55
	Beratungs- und Betreuungseinrichtungen	525,6	1.190	433,3	957
	Eingliederungsbeihilfen	700,3	353	513,8	155
	Kombilohnförderungen	769,9	16	741,9	7
	Sozialök. Projekte, gemeinnützige BP	1.008,2	148	789,2	161
	Kurskostenförderungen	517,2	565	415,3	304
	Arbeitsstiftungen	669,1	67	538,0	67
	Bilanz Teilnahmen	581,0	2.865	456,1	2.228
	Bilanz keine Teilnahmen	195,0	7.393	116,4	8.030
<b>Gesamt</b>	<b>302,8</b>	<b>10.258</b>	<b>190,2</b>	<b>10.258</b>	
2017	Aktivierungen	1.056,5	91	645,8	242
	Orientierungsangebote	883,6	427	590,0	434
	Qualifizierungen	863,6	963	683,9	716
	Trainingsangebote	1.117,6	70	945,2	50
	Beratungs- und Betreuungseinrichtungen	603,7	1.481	474,4	1.182
	Eingliederungsbeihilfen	734,2	411	577,1	161
	Kombilohnförderungen	730,7	34	746,1	21
	Sozialök. Projekte, gemeinnützige BP	1.019,6	242	795,1	168
	Kurskostenförderungen	610,9	507	478,0	303
	Arbeitsstiftungen	749,4	73	632,7	112
	Bilanz Teilnahmen	631,8	2.836	474,6	2.341
	Bilanz keine Teilnahmen	203,9	7.658	115,4	8.153
<b>Gesamt</b>	<b>319,5</b>	<b>10.494</b>	<b>195,5</b>	<b>10.494</b>	
2018	Aktivierungen	1.056,8	58	632,7	204
	Orientierungsangebote	980,6	392	575,9	387
	Qualifizierungen	881,3	760	674,6	543
	Trainingsangebote	1.013,7	56	1.037,0	42
	Beratungs- und Betreuungseinrichtungen	639,7	1.563	473,2	1.234
	Eingliederungsbeihilfen	867,3	319	674,5	132
	Kombilohnförderungen	902,7	30	742,1	12
	Sozialök. Projekte, gemeinnützige BP	1.103,2	258	895,7	146
	Kurskostenförderungen	658,8	360	537,2	230
	Arbeitsstiftungen	793,4	74	587,1	63
	Bilanz Teilnahmen	662,3	2.634	460,1	2.097
	Bilanz keine Teilnahmen	184,5	7.477	103,3	8.013
<b>Gesamt</b>	<b>308,9</b>	<b>10.111</b>	<b>177,3</b>	<b>10.110</b>	
2019	Aktivierungen	1.114,5	51	660,0	145
	Orientierungsangebote	931,2	324	598,3	367
	Qualifizierungen	915,2	575	644,1	454
	Trainingsangebote	1.086,7	52	897,1	43
	Beratungs- und Betreuungseinrichtungen	641,7	1.537	477,8	1.182

		Untersuchungsgruppe mit GB während GF		Kontrollgruppe ohne GB während GF	
		Geschäftsfalldauer		Geschäftsfalldauer	
		Tage	Fälle	Tage	Fälle
	Eingliederungsbeihilfen	964,8	228	672,3	89
	Kombilohnförderungen	876,2	22	705,3	16
	Sozialök. Projekte, gemeinnützige BP	1.035,4	221	964,8	109
	Kurskostenförderungen	598,4	324	415,5	175
	Arbeitsstiftungen	678,8	101	628,8	69
	Bilanz Teilnahmen	642,2	2.402	449,9	1.857
	Bilanz keine Teilnahmen	170,6	6.868	101,6	7.413
	Gesamt	292,8	9.270	171,4	9.270
2020	Aktivierungen	1.070,6	21	703,3	45
	Orientierungsangebote	926,1	235	622,4	240
	Qualifizierungen	855,3	421	601,7	255
	Trainingsangebote	1.005,5	28	866,8	22
	Beratungs- und Betreuungseinrichtungen	634,3	1.142	434,8	764
	Eingliederungsbeihilfen	922,8	172	395,1	68
	Kombilohnförderungen	829,3	21	620,5	12
	Sozialök. Projekte, gemeinnützige BP	1.201,5	102	703,9	70
	Kurskostenförderungen	682,3	179	457,4	123
	Arbeitsstiftungen	742,3	85	559,0	40
Bilanz Teilnahmen	618,9	1.733	420,4	1.205	
Bilanz keine Teilnahmen	164,8	8.294	104,8	8.822	
Gesamt	243,3	10.027	142,7	10.027	
Gesamt	Aktivierungen	907,6	465	602,5	1.077
	Orientierungsangebote	842,0	2.230	572,1	2.174
	Qualifizierungen	769,1	5.246	597,3	3.848
	Trainingsangebote	970,2	376	871,9	269
	Beratungs- und Betreuungseinrichtungen	599,7	7.620	451,8	6.072
	Eingliederungsbeihilfen	785,2	1.726	562,5	730
	Kombilohnförderungen	814,1	143	697,5	78
	Sozialök. Projekte, gemeinnützige BP	1.054,9	995	801,1	761
	Kurskostenförderungen	574,6	2.390	442,5	1.426
	Arbeitsstiftungen	701,1	440	582,8	397
Bilanz Teilnahmen	611,6	15.053	446,6	11.931	
Bilanz keine Teilnahmen	185,2	44.775	109,2	47.896	
Gesamt	292,5	59.828	176,5	59.827	

Quelle: L&R Database 'AL-GB-KTN', 2022

**Tabelle 66: Geschäftsfalldauer nach Übereinstimmung Dienstgeber zwischen geringfügiger Beschäftigung und Beschäftigung nach dem Ende des Geschäftsfalls, Kohorte und Ausübung geringfügiger Beschäftigung**

		Untersuchungsgruppe mit GB während GF		Kontrollgruppe ohne GB während GF	
		Geschäftsfalldauer		Geschäftsfalldauer	
		Tage	Fälle	Tage	Fälle
2015	Keine Angabe	432,5	1.145	180,5	9.668
	Standardbeschäftigung bei anderem DG	305,0	5.066	.	0
	Standardbeschäftigung bei demselben DG	209,0	3.457	.	0
	Gesamt	285,8	9.668	180,5	9.668
2016	Keine Angabe	447,8	1.186	190,2	10.258
	Standardbeschäftigung bei anderem DG	327,4	5.371	.	0
	Standardbeschäftigung bei demselben DG	220,8	3.701	.	0
	Gesamt	302,8	10.258	190,2	10.258
2017	Keine Angabe	472,9	1.155	195,5	10.494
	Standardbeschäftigung bei anderem DG	346,8	5.683	.	0
	Standardbeschäftigung bei demselben DG	228,8	3.656	.	0
	Gesamt	319,5	10.494	195,5	10.494
2018	Keine Angabe	529,8	1.171	177,3	10.111
	Standardbeschäftigung bei anderem DG	324,8	5.473	.	0
	Standardbeschäftigung bei demselben DG	209,3	3.467	.	0
	Gesamt	308,9	10.111	177,3	10.111
2019	Keine Angabe	516,7	1.123	171,4	9.270

		Untersuchungsgruppe mit GB während GF		Kontrollgruppe ohne GB während GF	
		Geschäftsfalldauer		Geschäftsfalldauer	
		Tage	Fälle	Tage	Fälle
	Standardbeschäftigung bei anderem DG	296,7	4.918	.	0
	Standardbeschäftigung bei demselben DG	208,9	3.229	.	0
	<b>Gesamt</b>	292,8	9.270	171,4	9.270
2020	Keine Angabe	399,1	1.264	142,7	10.027
	Standardbeschäftigung bei anderem DG	276,2	4.162	.	0
	Standardbeschäftigung bei demselben DG	170,8	4.601	.	0
	<b>Gesamt</b>	243,3	10.027	142,7	10.027
Gesamt	Keine Angabe	465,3	7.044	176,5	59.828
	Standardbeschäftigung bei anderem DG	314,9	30.673	.	0
	Standardbeschäftigung bei demselben DG	206,3	22.111	.	0
	<b>Gesamt</b>	292,5	59.828	176,5	59.828

Quelle: L&R Database 'AL-GB-KTN', 2022

**Tabelle 67: Geschäftsfalldauer nach Geschlecht, Alter, Ausbildung, Migrationshintergrund, Kohorte und Ausübung geringfügiger Beschäftigung; Kohorte: 2015**

		Untersuchungsgruppe mit bis zu 28 kumulierten Tagen GB während GF		Untersuchungsgruppe mit 29 bis 60 kumulierten Tagen GB während GF		Untersuchungsgruppe mit 61 bis 91 kumulierten Tagen GB während GF		Untersuchungsgruppe mit 92 und mehr kumulierten Tagen GB während GF		Kontrollgruppe ohne GB während GF	
		Geschäftsfalldauer		Geschäftsfalldauer		Geschäftsfalldauer		Geschäftsfalldauer		Geschäftsfalldauer	
		Tage	Fälle	Tage	Fälle	Tage	Fälle	Tage	Fälle	Tage	Fälle
Geschlecht	Männlich	189,7	1.427	197,6	1.202	212,7	784	440,6	1.446	174,0	4.854
	Weiblich	192,0	1.227	194,7	1.087	245,5	699	463,1	1.794	187,0	4.813
	<b>Gesamt</b>	190,8	2.654	196,2	2.289	228,2	1.483	453,1	3.240	180,5	9.667
Alter	bis 24 J.	173,5	660	196,7	480	227,0	298	361,1	444	154,9	1.904
	25-34 J.	181,9	785	198,1	643	230,3	410	423,5	965	164,5	2.761
	35-49 J.	204,2	827	190,3	790	220,3	505	464,7	1.104	184,6	3.221
	ab 50 J.	211,0	383	204,7	376	241,1	270	530,5	728	225,1	1.782
<b>Gesamt</b>	190,9	2.655	196,2	2.289	228,2	1.483	453,0	3.241	180,5	9.668	
Ausbildung fein	kein Abschluss	255,1	67	239,3	47	353,8	27	467,1	63	232,3	274
	PS	242,0	897	225,4	738	248,2	496	495,9	1.153	207,6	3.238
	Lehre	169,8	1.150	181,8	1.057	228,7	633	427,1	1.273	163,5	4.130
	BMS	176,1	144	174,0	122	168,9	93	425,5	219	182,0	573
	BHS	123,9	228	193,7	184	220,4	116	434,0	269	148,3	691
	AHS	135,6	61	181,2	50	156,3	39	479,8	87	196,6	261
	Akademie, FH	237,3	23	193,0	16	162,9	16	301,9	37	111,1	116
	Universität	117,7	75	145,2	65	157,8	53	439,5	130	162,6	385
<b>Gesamt</b>	191,1	2.645	196,7	2.279	228,0	1.473	453,4	3.231	180,5	9.668	
Migrationshintergrund	Österreich	195,1	2.006	197,2	1.739	233,1	1.136	460,0	2.502	180,6	7.917
	EU 14 / EFTA	149,8	121	180,0	128	211,7	67	404,5	131	151,7	168
	Jugosl. Nachf.	164,6	251	190,2	223	210,7	143	444,2	315	197,7	746
	EU-NMS 10	128,1	134	170,1	94	192,0	48	391,4	104	126,9	321
	EU-NMS 2	179,8	40	143,5	30	175,7	19	358,2	39	157,7	136
	Türkei	316,3	29	216,3	17	143,1	22	399,1	46	205,3	194
	Andere Drittstaaten	305,2	74	289,2	58	283,8	48	493,5	104	213,3	186
<b>Gesamt</b>	190,9	2.655	196,2	2.289	228,2	1.483	453,0	3.241	180,5	9.668	

Quelle: L&R Database 'AL-GB-KTN', 2022

**Tabelle 68: Geschäftsfalldauer nach Geschlecht, Alter, Ausbildung, Migrationshintergrund, Kohorte und Ausübung geringfügiger Beschäftigung; Kohorte: 2016**

		Untersuchungsgruppe mit bis zu 28 kumulierten Tagen GB während GF		Untersuchungsgruppe mit 29 bis 60 kumulierten Tagen GB während GF		Untersuchungsgruppe mit 61 bis 91 kumulierten Tagen GB während GF		Untersuchungsgruppe mit 92 und mehr kumulierten Tagen GB während GF		Kontrollgruppe ohne GB während GF	
		Geschäftsfalldauer		Geschäftsfalldauer		Geschäftsfalldauer		Geschäftsfalldauer		Geschäftsfalldauer	
		Tage	Fälle	Tage	Fälle	Tage	Fälle	Tage	Fälle	Tage	Fälle
Geschlecht	Männlich	190,3	1.399	206,8	1.242	211,8	848	460,8	1.557	187,3	5.048
	Weiblich	204,5	1.254	224,0	1.087	241,5	778	477,1	2.093	192,7	5.209
	Gesamt	197,0	2.653	214,8	2.329	226,0	1.626	470,1	3.650	190,1	10.257
Alter	bis 24 J.	169,7	633	196,7	474	215,9	251	358,3	427	151,9	1.772
	25-34 J.	178,4	746	213,6	687	220,3	519	444,1	1.066	172,0	3.020
	35-49 J.	206,5	840	208,9	784	221,3	549	494,4	1.303	210,0	3.500
	ab 50 J.	250,4	434	251,5	384	252,4	307	521,6	854	217,2	1.966
	Gesamt	197,0	2.653	214,8	2.329	226,0	1.626	470,1	3.650	190,2	10.258
Ausbildung fein	kein Abschluss	223,4	63	298,2	50	273,4	34	420,9	76	228,8	266
	PS	231,9	900	258,1	768	240,8	500	504,7	1.283	216,1	3.391
	Lehre	176,6	1.154	183,5	1.029	213,3	710	466,7	1.411	168,8	4.337
	BMS	218,3	138	206,1	145	234,1	101	505,2	232	220,5	630
	BHS	147,6	204	181,4	184	233,6	139	388,8	299	166,6	753
	AHS	194,6	69	301,7	43	226,3	46	434,2	94	194,4	291
	Akademie, FH	212,7	22	227,5	25	217,6	18	382,7	60	161,3	125
	Universität	167,7	95	200,7	81	187,7	69	410,6	192	180,3	464
	Gesamt	196,9	2.645	215,1	2.325	225,4	1.617	470,0	3.647	190,2	10.257
Migrationshintergrund	Österreich	198,4	2.001	217,7	1.750	224,3	1.263	481,0	2.792	193,7	8.251
	EU 14 / EFTA	202,1	119	249,5	87	204,1	63	406,3	139	160,4	226
	Jugosl. Nachf.	208,1	267	205,6	240	228,5	160	422,0	348	161,3	862
	EU-NMS 10	135,0	117	169,9	107	204,5	46	416,3	117	147,2	339
	EU-NMS 2	192,7	34	167,7	45	202,9	20	387,6	63	159,7	146
	Türkei	185,2	18	237,0	29	242,8	16	492,3	51	216,3	209
	Andere Drittstaaten	209,5	97	220,6	71	301,5	58	509,7	140	260,1	225
Gesamt	197,0	2.653	214,8	2.329	226,0	1.626	470,1	3.650	190,2	10.258	

Quelle: L&R Database 'AL-GB-KTN', 2022

**Tabelle 69: Geschäftsfalldauer nach Geschlecht, Alter, Ausbildung, Migrationshintergrund, Kohorte und Ausübung geringfügiger Beschäftigung; Kohorte: 2017**

		Untersuchungsgruppe mit bis zu 28 kumulierten Tagen GB während GF		Untersuchungsgruppe mit 29 bis 60 kumulierten Tagen GB während GF		Untersuchungsgruppe mit 61 bis 91 kumulierten Tagen GB während GF		Untersuchungsgruppe mit 92 und mehr kumulierten Tagen GB während GF		Kontrollgruppe ohne GB während GF	
		Geschäftsfalldauer		Geschäftsfalldauer		Geschäftsfalldauer		Geschäftsfalldauer		Geschäftsfalldauer	
		Tage	Fälle	Tage	Fälle	Tage	Fälle	Tage	Fälle	Tage	Fälle
Geschlecht	Männlich	190,8	1.528	201,5	1.228	219,8	787	488,8	1.572	185,4	5.113
	Weiblich	208,1	1.383	214,2	1.113	270,6	746	535,8	2.137	205,2	5.380
	Gesamt	199,0	2.911	207,5	2.341	244,5	1.533	515,9	3.709	195,5	10.493
Alter	bis 24 J.	172,8	648	190,8	431	218,8	250	369,0	429	147,3	1.763
	25-34 J.	182,9	871	198,1	686	247,7	468	487,2	1.096	183,0	3.114
	35-49 J.	209,5	877	224,2	781	246,9	519	556,1	1.303	205,4	3.514
	ab 50 J.	241,3	515	208,8	443	257,0	296	563,6	881	238,0	2.103
	Gesamt	199,0	2.911	207,5	2.341	244,5	1.533	515,9	3.709	195,5	10.494
	kein Abschluss	269,4	74	285,8	59	281,9	33	543,7	93	266,5	266

		Untersuchungsgruppe mit bis zu 28 kumulierten Tagen GB während GF		Untersuchungsgruppe mit 29 bis 60 kumulierten Tagen GB während GF		Untersuchungsgruppe mit 61 bis 91 kumulierten Tagen GB während GF		Untersuchungsgruppe mit 92 und mehr kumulierten Tagen GB während GF		Kontrollgruppe ohne GB während GF	
		Geschäftsfalldauer		Geschäftsfalldauer		Geschäftsfalldauer		Geschäftsfalldauer		Geschäftsfalldauer	
		Tage	Fälle	Tage	Fälle	Tage	Fälle	Tage	Fälle	Tage	Fälle
Ausbildung fein	PS	237,5	1.068	246,0	765	270,4	537	531,2	1.284	205,8	3.643
	Lehre	174,9	1.164	182,1	1.015	223,5	619	513,9	1.435	183,9	4.277
	BMS	205,8	177	183,9	126	243,9	81	516,5	271	234,5	654
	BHS	158,4	216	179,6	182	229,5	136	470,6	295	163,3	780
	AHS	141,7	66	167,9	60	284,2	41	514,2	104	187,0	273
	Akademie, FH	109,5	33	339,5	31	160,6	11	449,7	49	138,0	115
	Universität	168,4	102	186,2	93	238,4	69	506,3	165	199,3	486
	<b>Gesamt</b>	199,3	2.900	207,5	2.331	244,7	1.527	516,2	3.696	195,5	10.494
Migrations- hintergrund	Österreich	202,5	2.102	209,9	1.738	254,6	1.147	522,2	2.800	199,6	8.362
	EU 14 / EFTA	161,9	144	205,9	123	245,1	73	477,1	160	147,8	237
	Jugosl. Nachf.	202,1	295	188,1	209	179,0	131	529,7	343	174,0	775
	EU-NMS 10	145,5	172	160,0	109	153,8	65	416,2	142	136,3	387
	EU-NMS 2	157,7	62	196,3	47	188,7	29	396,8	57	172,8	231
	Türkei	273,4	28	145,6	18	273,7	15	419,8	53	220,3	218
	Andere Drittstaaten	261,0	108	278,8	97	299,5	73	579,8	154	255,0	284
		<b>Gesamt</b>	199,0	2.911	207,5	2.341	244,5	1.533	515,9	3.709	195,5

Quelle: L&R Database 'AL-GB-KTN', 2022

**Tabelle 70: Geschäftsfalldauer nach Geschlecht, Alter, Ausbildung, Migrationshintergrund, Kohorte und Ausübung geringfügiger Beschäftigung; Kohorte: 2018**

		Untersuchungsgruppe mit bis zu 28 kumulierten Tagen GB während GF		Untersuchungsgruppe mit 29 bis 60 kumulierten Tagen GB während GF		Untersuchungsgruppe mit 61 bis 91 kumulierten Tagen GB während GF		Untersuchungsgruppe mit 92 und mehr kumulierten Tagen GB während GF		Kontrollgruppe ohne GB während GF	
		Geschäftsfalldauer		Geschäftsfalldauer		Geschäftsfalldauer		Geschäftsfalldauer		Geschäftsfalldauer	
		Tage	Fälle	Tage	Fälle	Tage	Fälle	Tage	Fälle	Tage	Fälle
Geschlecht	Männlich	185,3	1.596	221,1	1.171	235,8	771	532,9	1.382	179,0	4.917
	Weiblich	187,1	1.471	210,4	1.139	215,8	712	525,4	1.869	175,6	5.194
	<b>Gesamt</b>	186,2	3.067	215,8	2.310	226,2	1.483	528,6	3.251	177,3	10.111
Alter	bis 24 J.	172,5	674	194,2	371	209,4	235	372,0	306	135,7	1.593
	25-34 J.	170,5	904	194,1	736	219,6	423	479,1	958	152,8	3.006
	35-49 J.	199,1	937	236,7	745	243,4	511	585,7	1.208	196,0	3.411
	ab 50 J.	206,6	552	234,3	458	219,6	314	562,5	779	213,4	2.100
	<b>Gesamt</b>	186,2	3.067	215,8	2.310	226,2	1.483	528,6	3.251	177,3	10.110
Ausbildung fein	kein Abschluss	224,9	97	311,5	55	470,2	33	531,5	92	225,5	308
	PS	208,1	1.184	254,4	841	262,3	503	573,9	1.119	194,1	3.592
	Lehre	166,2	1.179	181,1	944	198,3	638	511,8	1.235	161,0	4.054
	BMS	180,4	143	208,9	150	196,4	78	580,0	207	181,8	562
	BHS	157,7	256	183,4	166	183,0	111	454,0	246	147,6	723
	AHS	193,0	72	218,9	55	219,7	39	456,9	108	197,4	291
	Akademie, FH	138,5	33	129,8	23	160,1	18	424,3	53	168,5	119
	Universität	195,5	91	246,2	72	232,1	61	469,4	185	188,0	460
	<b>Gesamt</b>	185,5	3.055	215,3	2.306	226,3	1.481	528,1	3.245	177,3	10.109
Migrations- hintergrund	Österreich	186,5	2.132	215,2	1.689	227,1	1.096	530,3	2.408	177,4	7.835
	EU 14 / EFTA	167,4	155	174,8	121	229,2	83	514,0	122	173,2	255
	Jugosl. Nachf.	166,9	318	265,0	212	173,0	144	548,5	321	173,0	784
	EU-NMS 10	164,1	184	154,2	123	200,6	56	427,9	120	119,7	400
	EU-NMS 2	132,3	74	214,9	36	190,4	28	460,5	61	140,6	227
	Türkei	306,0	28	226,0	24	125,4	8	466,8	56	218,0	233
	Andere Drittstaaten	259,8	176	243,8	105	367,5	68	596,5	163	244,0	377
	<b>Gesamt</b>	186,2	3.067	215,8	2.310	226,2	1.483	528,6	3.251	177,3	10.111

Quelle: L&R Database 'AL-GB-KTN', 2022

**Tabelle 71: Geschäftsfalldauer nach Geschlecht, Alter, Ausbildung, Migrationshintergrund, Kohorte und Ausübung geringfügiger Beschäftigung; Kohorte: 2019**

		Untersuchungsgruppe mit bis zu 28 kumulierten Tagen GB während GF	Untersuchungsgruppe mit 29 bis 60 kumulierten Tagen GB während GF	Untersuchungsgruppe mit 61 bis 91 kumulierten Tagen GB während GF	Untersuchungsgruppe mit 92 und mehr kumulierten Tagen GB während GF	Kontrollgruppe ohne GB während GF					
		Geschäftsfalldauer		Geschäftsfalldauer		Geschäftsfalldauer		Geschäftsfalldauer			
		Tage	Fälle	Tage	Fälle	Tage	Fälle	Tage	Fälle		
Geschlecht	Männlich	174,6	1.450	189,5	1.068	209,4	728	537,6	1.193	162,7	4.440
	Weiblich	182,3	1.341	194,8	1.049	209,4	722	503,0	1.719	179,4	4.830
	Gesamt	178,3	2.791	192,2	2.117	209,4	1.450	517,1	2.912	171,4	9.270
Alter	bis 24 J.	167,5	581	168,2	377	206,8	204	416,9	287	126,0	1.480
	25-34 J.	165,9	820	202,2	604	213,9	426	436,3	776	151,9	2.594
	35-49 J.	180,5	864	189,3	724	201,5	491	552,2	1.028	175,5	3.117
	ab 50 J.	206,1	526	204,4	412	216,9	329	584,7	821	221,9	2.079
	Gesamt	178,3	2.791	192,2	2.117	209,4	1.450	517,1	2.912	171,4	9.270
Ausbildung fein	kein Abschluss	252,4	83	279,6	69	303,0	49	593,1	78	229,1	289
	PS	199,8	1.029	218,1	743	245,2	461	563,8	1.074	196,7	3.302
	Lehre	158,4	1.116	182,3	835	182,7	592	494,1	1.066	149,4	3.595
	BMS	191,4	142	201,5	117	229,3	77	475,5	162	159,0	523
	BHS	139,0	224	124,8	169	189,9	142	480,8	269	157,9	776
	AHS	127,5	67	130,9	61	199,2	36	399,2	66	190,7	251
	Akademie, FH	212,3	27	153,7	25	155,0	20	469,3	31	111,7	103
	Universität	218,5	99	171,8	97	173,1	71	480,2	161	164,8	430
	Gesamt	178,5	2.787	192,2	2.116	209,4	1.448	517,0	2.907	171,4	9.269
Migrationshintergrund	Österreich	177,8	2.003	189,7	1.530	208,2	1.075	519,0	2.132	172,2	7.113
	EU 14 / EFTA	159,1	139	141,1	122	207,6	78	470,6	118	142,5	264
	Jugosl. Nachf.	190,0	268	187,9	196	176,6	131	553,0	296	163,4	737
	EU-NMS 10	121,4	160	165,2	85	188,6	59	399,7	121	119,6	352
	EU-NMS 2	128,5	61	220,3	44	148,6	25	405,8	47	141,7	222
	Türkei	140,2	24	128,5	20	235,6	11	584,4	42	180,8	218
	Andere Drittstaaten	278,8	136	301,9	120	324,9	71	565,4	156	255,7	364
Gesamt	178,3	2.791	192,2	2.117	209,4	1.450	517,1	2.912	171,4	9.270	

Quelle: L&R Database 'AL-GB-KTN', 2022

**Tabelle 72: Geschäftsfalldauer nach Geschlecht, Alter, Ausbildung, Migrationshintergrund, Kohorte und Ausübung geringfügiger Beschäftigung; Kohorte: 2020**

		Untersuchungsgruppe mit bis zu 28 kumulierten Tagen GB während GF	Untersuchungsgruppe mit 29 bis 60 kumulierten Tagen GB während GF	Untersuchungsgruppe mit 61 bis 91 kumulierten Tagen GB während GF	Untersuchungsgruppe mit 92 und mehr kumulierten Tagen GB während GF	Kontrollgruppe ohne GB während GF					
		Geschäftsfalldauer		Geschäftsfalldauer		Geschäftsfalldauer		Geschäftsfalldauer			
		Tage	Fälle	Tage	Fälle	Tage	Fälle	Tage	Fälle		
Geschlecht	Männlich	163,7	1.451	171,0	1.201	198,1	766	430,3	1.165	141,9	4.582
	Weiblich	160,5	1.566	168,0	1.404	194,3	826	422,3	1.648	143,4	5.445
	Gesamt	162,0	3.017	169,4	2.605	196,2	1.592	425,6	2.813	142,7	10.027
Alter	bis 24 J.	178,6	559	165,3	398	194,0	197	332,1	253	133,8	1.399
	25-34 J.	149,0	802	168,4	738	188,7	456	367,6	704	130,6	2.697
	35-49 J.	152,4	977	165,6	864	190,7	575	435,7	1.075	138,4	3.516
	ab 50 J.	177,6	679	178,8	605	215,3	364	494,3	781	168,1	2.411
	Gesamt	162,0	3.017	169,4	2.605	196,2	1.592	425,6	2.813	142,8	10.023
	kein Abschluss	160,8	90	180,5	83	181,5	48	519,3	79	197,5	264

		Untersuchungsgruppe mit bis zu 28 kumulierten Tagen GB während GF		Untersuchungsgruppe mit 29 bis 60 kumulierten Tagen GB während GF		Untersuchungsgruppe mit 61 bis 91 kumulierten Tagen GB während GF		Untersuchungsgruppe mit 92 und mehr kumulierten Tagen GB während GF		Kontrollgruppe ohne GB während GF	
		Geschäftsfalldauer		Geschäftsfalldauer		Geschäftsfalldauer		Geschäftsfalldauer		Geschäftsfalldauer	
		Tage	Fälle	Tage	Fälle	Tage	Fälle	Tage	Fälle	Tage	Fälle
Ausbildung fein	PS	183,4	1.075	182,4	908	203,6	489	459,1	979	152,6	3.475
	Lehre	154,4	1.250	162,1	1.062	185,0	664	394,1	995	132,6	4.052
	BMS	138,2	160	162,0	138	187,6	96	411,3	193	141,7	539
	BHS	136,7	243	138,7	232	208,7	154	389,0	258	133,4	814
	AHS	143,2	70	201,3	52	197,2	48	468,5	82	127,1	296
	Akademie, FH	97,5	23	192,6	33	224,0	19	498,1	39	108,8	127
	Universität	184,4	83	184,1	87	221,4	64	416,8	183	164,9	453
	Gesamt	162,8	2.994	169,6	2.595	195,4	1.582	426,1	2.808	142,8	10.020
Migrations- hintergrund	Österreich	162,4	2.077	165,2	1.807	192,1	1.140	436,8	2.054	139,3	7.539
	EU 14 / EFTA	151,7	172	186,4	167	186,8	99	369,7	129	140,1	322
	Jugosl. Nachf.	148,6	320	166,3	241	209,4	142	367,3	264	145,0	851
	EU-NMS 2	154,2	186	158,1	155	208,0	76	393,8	121	121,8	461
	EU-NMS 2	146,5	63	193,4	69	155,7	45	376,0	61	123,9	244
	Türkei	137,2	35	167,4	34	196,9	14	382,2	35	167,2	215
	Andere Drittstaaten	214,1	164	212,6	132	256,1	76	480,0	149	228,7	395
	Gesamt	162,0	3.017	169,4	2.605	196,2	1.592	425,6	2.813	142,7	10.027

Quelle: L&R Database 'AL-GB-KTN', 2022

**Tabelle 73: Geschäftsfalldauer nach Geschlecht, Alter, Ausbildung, Migrationshintergrund, Kohorte und Ausübung geringfügiger Beschäftigung; Kohorte: Gesamt**

		Untersuchungsgruppe mit bis zu 28 kumulierten Tagen GB während GF		Untersuchungsgruppe mit 29 bis 60 kumulierten Tagen GB während GF		Untersuchungsgruppe mit 61 bis 91 kumulierten Tagen GB während GF		Untersuchungsgruppe mit 92 und mehr kumulierten Tagen GB während GF		Kontrollgruppe ohne GB während GF	
		Geschäftsfalldauer		Geschäftsfalldauer		Geschäftsfalldauer		Geschäftsfalldauer		Geschäftsfalldauer	
		Tage	Fälle	Tage	Fälle	Tage	Fälle	Tage	Fälle	Tage	Fälle
Geschlecht	Männlich	182,5	8.851	198,0	7.112	214,6	4.684	481,3	8.315	172,4	28.954
	Weiblich	188,2	8.242	199,7	6.879	229,0	4.483	490,0	11.260	180,3	30.871
	Gesamt	185,2	17.093	198,8	13.991	221,7	9.167	486,3	19.575	176,5	59.825
Alter	bis 24 J.	172,4	3.755	186,2	2.531	213,4	1.435	367,7	2.146	142,6	9.911
	25-34 J.	171,5	4.928	195,2	4.094	220,1	2.702	444,3	5.565	159,9	17.192
	35-49 J.	191,2	5.322	201,7	4.688	220,3	3.150	516,4	7.021	185,1	20.279
	ab 50 J.	212,6	3.089	211,3	2.678	232,6	1.880	543,4	4.844	212,5	12.441
	Gesamt	185,2	17.094	198,8	13.991	221,7	9.167	486,3	19.576	176,5	59.823
Ausbildung fein	kein Abschluss	228,6	474	260,1	363	300,1	224	516,0	481	229,9	1.667
	PS	215,9	6.153	229,8	4.763	245,5	2.986	522,1	6.892	195,3	20.641
	Lehre	166,6	7.013	178,6	5.942	205,4	3.856	470,7	7.415	160,4	24.445
	BMS	184,7	904	189,9	798	209,3	526	488,2	1.284	189,1	3.481
	BHS	143,9	1.371	166,0	1.117	211,4	798	435,9	1.636	152,8	4.537
	AHS	156,8	405	195,0	321	214,3	249	462,4	541	181,5	1.663
	Akademie, FH	163,3	161	212,3	153	181,6	102	418,7	269	133,7	705
	Universität	177,3	545	188,7	495	202,5	387	452,7	1.016	177,4	2.678
	Gesamt	185,4	17.026	198,9	13.952	221,5	9.128	486,3	19.534	176,5	59.817
Migrations- hintergrund	Österreich	187,1	12.321	199,1	10.253	223,4	6.857	492,7	14.688	177,9	47.017
	EU 14 / EFTA	164,3	850	186,6	748	213,1	463	440,2	799	151,9	1.472
	Jugosl. Nachf.	179,2	1.719	200,0	1.321	197,3	851	479,7	1.887	168,4	4.755
	EU-NMS 10	143,0	953	162,1	673	190,8	350	408,1	725	128,1	2.260
	EU-NMS 2	150,9	334	191,3	271	174,2	166	399,7	328	147,8	1.206
	Türkei	227,8	162	189,1	142	203,4	86	458,6	283	201,4	1.287
	Andere Drittstaaten	251,5	755	256,2	583	305,8	394	541,5	866	243,6	1.831
	Gesamt	185,2	17.094	198,8	13.991	221,7	9.167	486,3	19.576	176,5	59.828

Quelle: L&R Database 'AL-GB-KTN', 2022

**Tabelle 74: Geschäftsfalldauer nach Einstellungszusage, Tagsatz Leistungsbezug, Beruf, Kohorte und Ausübung geringfügiger Beschäftigung; Kohorte: 2015**

		Ausübung geringfügiger Beschäftigung									
		Untersuchungsgruppe mit bis zu 28 kumulierten Tagen GB während GF		Untersuchungsgruppe mit 29 bis 60 kumulierten Tagen GB während GF		Untersuchungsgruppe mit 61 bis 91 kumulierten Tagen GB während GF		Untersuchungsgruppe mit 92 und mehr kumulierten Tagen GB während GF		Kontrollgruppe ohne GB während GF	
		Geschäftsfalldauer		Geschäftsfalldauer		Geschäftsfalldauer		Geschäftsfalldauer		Geschäftsfalldauer	
		Tage	Fälle	Tage	Fälle	Tage	Fälle	Tage	Fälle	Tage	Fälle
Einstellungszusage	keine Einstellzusage	251,6	1.676	256,9	1.407	295,3	940	488,3	2.841	220,2	6.796
	Einstellzusage	87,2	979	99,4	882	112,1	543	202,1	400	86,5	2.872
	Gesamt	190,9	2.655	196,2	2.289	228,2	1.483	453,0	3.241	180,5	9.668
Höhe Tagsatz Leistungsbezug	bis 19,99 €	277,3	389	230,9	342	286,6	246	486,5	622	231,5	1.516
	20,00 bis 29,99 €	223,1	1.121	228,0	998	256,6	669	489,0	1.635	209,2	4.248
	30,00 bis 39,99 €	133,3	683	138,1	636	149,5	398	356,5	637	131,6	2.549
	40,00 € und höher	145,4	124	151,3	132	186,0	73	384,4	156	138,3	440
	Gesamt	201,6	2.317	196,5	2.108	227,5	1.386	455,5	3.050	186,9	8.753
Beruf ausgewählte Abteilungen	Land- und Forstwirtschaft	145,5	67	173,1	71	153,2	52	374,6	63	162,7	262
	Metall - Elektroberufe	183,8	178	182,4	174	242,2	116	410,7	178	202,5	740
	Hilfsberufe	324,0	244	246,3	208	323,5	129	559,5	416	261,5	847
	Handel	234,3	237	261,3	224	294,2	148	462,0	454	212,3	1.035
	Fremdenverkehr	150,9	726	161,3	495	202,4	296	405,3	455	130,5	1.822
	Reinigung	195,7	115	206,2	120	297,6	66	497,1	225	226,3	503
	Friseure	218,3	25	160,1	31	207,3	32	339,3	44	157,4	150
	Techniker	154,0	51	264,2	57	198,0	43	484,1	96	218,1	221
	Büroberufe	187,5	231	184,2	203	245,3	150	458,6	497	203,9	1.154
	Gesundheit	184,1	65	177,9	60	259,1	44	429,0	117	171,8	333
	Lehr- und Kulturberufe	129,4	120	165,1	104	146,9	61	419,6	97	143,8	375
	Sonstige Berufe	190,9	589	194,1	541	188,8	343	421,3	594	154,2	2.190
Gesamt	191,0	2.648	196,1	2.288	228,3	1.480	453,0	3.236	180,8	9.632	

Quelle: L&R Database 'AL-GB-KTN', 2022

**Tabelle 75: Geschäftsfalldauer nach Einstellungszusage, Tagsatz Leistungsbezug, Beruf, Kohorte und Ausübung geringfügiger Beschäftigung; Kohorte: 2016**

		Ausübung geringfügiger Beschäftigung									
		Untersuchungsgruppe mit bis zu 28 kumulierten Tagen GB während GF		Untersuchungsgruppe mit 29 bis 60 kumulierten Tagen GB während GF		Untersuchungsgruppe mit 61 bis 91 kumulierten Tagen GB während GF		Untersuchungsgruppe mit 92 und mehr kumulierten Tagen GB während GF		Kontrollgruppe ohne GB während GF	
		Geschäftsfalldauer		Geschäftsfalldauer		Geschäftsfalldauer		Geschäftsfalldauer		Geschäftsfalldauer	
		Tage	Fälle	Tage	Fälle	Tage	Fälle	Tage	Fälle	Tage	Fälle
Einstellungszusage	keine Einstellzusage	259,8	1.686	295,5	1.409	296,4	979	504,4	3.168	233,3	7.201
	Einstellzusage	87,5	967	91,4	920	119,5	647	245,1	482	88,5	3.057
	Gesamt	197,0	2.653	214,8	2.329	226,0	1.626	470,1	3.650	190,2	10.258
Höhe Tagsatz Leistungsbezug	bis 19,99 €	263,5	369	290,2	340	241,7	248	486,0	628	237,2	1.507
	20,00 bis 29,99 €	253,9	987	245,7	898	275,0	635	553,4	1.664	240,1	4.093
	30,00 bis 39,99 €	143,7	798	169,1	721	173,5	539	352,9	931	137,1	3.024
	40,00 € und höher	114,5	164	135,0	170	176,7	128	349,0	222	129,1	613
	Gesamt	207,6	2.318	218,0	2.129	226,2	1.550	473,8	3.445	198,6	9.237
	Land- und Forstwirtschaft	144,4	77	163,6	63	138,3	55	321,1	80	169,3	313

		Ausübung geringfügiger Beschäftigung									
		Untersuchungsgruppe mit bis zu 28 kumulierten Tagen GB während GF		Untersuchungsgruppe mit 29 bis 60 kumulierten Tagen GB während GF		Untersuchungsgruppe mit 61 bis 91 kumulierten Tagen GB während GF		Untersuchungsgruppe mit 92 und mehr kumulierten Tagen GB während GF		Kontrollgruppe ohne GB während GF	
		Geschäftsfalldauer		Geschäftsfalldauer		Geschäftsfalldauer		Geschäftsfalldauer		Geschäftsfalldauer	
		Tage	Fälle	Tage	Fälle	Tage	Fälle	Tage	Fälle	Tage	Fälle
Beruf ausgewählte Abteilungen	Metall - Elektroberufe	201,4	175	194,3	164	187,9	120	402,8	173	198,2	754
	Hilfsberufe	305,5	225	314,3	246	318,5	154	547,2	439	292,4	916
	Handel	228,6	236	268,5	230	261,9	157	489,9	504	209,8	1.200
	Fremdenverkehr	144,1	712	170,7	518	187,3	300	416,7	559	130,0	1.943
	Reinigung	244,1	127	216,6	142	252,7	93	482,8	278	219,0	532
	Friseure	223,8	40	132,4	27	198,7	21	367,7	67	206,2	166
	Techniker	180,6	54	226,8	70	274,7	50	516,8	101	204,4	260
	Büroberufe	259,9	214	234,5	193	250,1	190	443,2	503	231,2	1.132
	Gesundheit	239,4	68	263,2	68	308,3	45	535,9	174	198,7	406
	Lehr- und Kulturberufe	169,3	120	208,3	93	204,0	72	377,9	168	162,8	403
Sonstige Berufe	181,5	599	191,3	511	199,2	369	511,2	597	163,9	2.205	
Gesamt	197,3	2.647	215,1	2.325	226,0	1.626	469,8	3.643	190,4	10.230	

Quelle: L&R Database 'AL-GB-KTN', 2022

**Tabelle 76: Geschäftsfalldauer nach Einstellungsuzusage, Tagsatz Leistungsbezug, Beruf, Kohorte und Ausübung geringfügiger Beschäftigung; Kohorte: 2017**

		Ausübung geringfügiger Beschäftigung									
		Untersuchungsgruppe mit bis zu 28 kumulierten Tagen GB während GF		Untersuchungsgruppe mit 29 bis 60 kumulierten Tagen GB während GF		Untersuchungsgruppe mit 61 bis 91 kumulierten Tagen GB während GF		Untersuchungsgruppe mit 92 und mehr kumulierten Tagen GB während GF		Kontrollgruppe ohne GB während GF	
		Geschäftsfalldauer		Geschäftsfalldauer		Geschäftsfalldauer		Geschäftsfalldauer		Geschäftsfalldauer	
		Tage	Fälle	Tage	Fälle	Tage	Fälle	Tage	Fälle	Tage	Fälle
Einstellungsuzusage	keine Einstelluzusage	266,7	1.801	283,4	1.377	321,4	965	554,4	3.205	242,9	7.321
	Einstelluzusage	89,2	1.110	99,1	964	113,9	568	270,6	504	86,2	3.173
	Gesamt	199,0	2.911	207,5	2.341	244,5	1.533	515,9	3.709	195,5	10.494
Höhe Tagsatz Leistungsbezug	bis 19,99 €	272,3	412	271,9	327	359,1	199	562,9	646	254,8	1.485
	20,00 bis 29,99 €	242,3	998	253,8	843	280,3	588	585,5	1.621	232,5	4.017
	30,00 bis 39,99 €	153,2	883	151,3	807	178,5	542	408,3	1.005	149,8	3.332
	40,00 € und höher	127,2	244	139,7	187	161,2	112	386,5	249	145,3	695
	Gesamt	205,1	2.537	208,5	2.164	243,7	1.441	516,7	3.521	200,7	9.529
Beruf ausgewählte Abteilungen	Land- und Forstwirtschaft	185,7	79	196,1	73	253,7	61	367,2	76	152,7	313
	Metall - Elektroberufe	194,8	177	207,9	133	196,5	85	444,9	151	190,3	659
	Hilfsberufe	284,3	297	283,4	213	315,9	158	601,6	448	270,3	873
	Handel	259,9	272	258,3	233	292,8	148	567,8	562	232,0	1.309
	Fremdenverkehr	148,2	785	168,7	582	222,8	295	490,5	568	139,6	2.063
	Reinigung	259,7	172	217,3	121	240,9	90	510,2	264	226,2	603
	Friseure	163,5	33	213,2	43	278,2	27	361,4	70	175,8	191
	Techniker	227,5	66	256,8	66	293,6	32	535,6	111	248,0	277
	Büroberufe	209,7	222	204,5	218	242,2	169	520,1	558	243,5	1.116
	Gesundheit	275,2	103	219,5	67	339,8	50	598,5	140	231,6	405
	Lehr- und Kulturberufe	139,0	111	175,5	114	190,7	83	485,3	168	171,7	454
Sonstige Berufe	174,6	583	194,3	474	208,6	331	466,2	591	165,4	2.199	
Gesamt	199,2	2.900	207,3	2.337	243,6	1.529	516,0	3.707	195,6	10.462	

Quelle: L&R Database 'AL-GB-KTN', 2022

**Tabelle 77: Geschäftsfalldauer nach Einstellungszusage, Tagsatz Leistungsbezug, Beruf, Kohorte und Ausübung geringfügiger Beschäftigung; Kohorte: 2018**

		Ausübung geringfügiger Beschäftigung									
		Untersuchungsgruppe mit bis zu 28 kumulierten Tagen GB während GF		Untersuchungsgruppe mit 29 bis 60 kumulierten Tagen GB während GF		Untersuchungsgruppe mit 61 bis 91 kumulierten Tagen GB während GF		Untersuchungsgruppe mit 92 und mehr kumulierten Tagen GB während GF		Kontrollgruppe ohne GB während GF	
		Geschäftsfalldauer		Geschäftsfalldauer		Geschäftsfalldauer		Geschäftsfalldauer		Geschäftsfalldauer	
		Tage	Fälle	Tage	Fälle	Tage	Fälle	Tage	Fälle	Tage	Fälle
Einstellungszusage	keine Einstellzusage	244,0	1.931	296,4	1.368	312,5	836	579,6	2.755	223,1	6.874
	Einstellzusage	88,0	1.136	98,8	942	114,7	647	245,3	496	79,9	3.236
	Gesamt	186,2	3.067	215,8	2.310	226,2	1.483	528,6	3.251	177,3	10.110
Höhe Tagsatz Leistungsbezug	bis 19,99 €	238,8	391	264,1	297	263,1	201	559,1	517	240,0	1.342
	20,00 bis 29,99 €	243,1	917	288,9	717	280,1	473	666,8	1.276	228,5	3.222
	30,00 bis 39,99 €	142,7	1.136	153,7	906	174,0	578	388,2	1.041	134,9	3.818
	40,00 € und höher	126,7	227	163,2	220	160,0	148	360,8	259	128,8	730
	Gesamt	189,8	2.671	215,3	2.140	221,2	1.400	529,4	3.093	183,0	9.112
Beruf ausgewählte Abteilungen	Land- und Forstwirtschaft	152,0	96	143,5	53	175,9	56	392,2	94	167,0	314
	Metal - Elektroberufe	164,4	188	191,8	153	269,4	94	552,0	158	182,4	628
	Hilfsberufe	303,2	306	344,5	242	331,7	170	650,7	401	273,6	924
	Handel	212,7	271	262,1	244	208,4	169	535,9	460	213,9	1.146
	Fremdenverkehr	134,4	839	149,9	555	190,5	246	482,1	472	110,1	1.947
	Reinigung	184,3	166	241,3	141	273,4	86	548,0	240	209,7	605
	Friseure	253,5	46	206,2	38	272,9	21	483,5	53	171,1	161
	Techniker	237,5	48	321,3	52	220,5	40	677,6	88	217,9	247
	Büroberufe	245,6	228	215,9	206	207,5	159	476,6	458	212,6	1.094
	Gesundheit	192,4	79	235,7	71	335,2	47	529,5	138	192,5	405
	Lehr- und Kulturberufe	172,0	147	165,4	107	172,4	65	485,8	154	161,6	400
	Sonstige Berufe	169,5	633	208,4	441	193,0	329	517,7	534	146,8	2.189
Gesamt	185,8	3.047	215,7	2.303	226,2	1.482	528,7	3.250	177,3	10.060	

Quelle: L&R Database 'AL-GB-KTN', 2022

**Tabelle 78: Geschäftsfalldauer nach Einstellungszusage, Tagsatz Leistungsbezug, Beruf, Kohorte und Ausübung geringfügiger Beschäftigung; Kohorte: 2019**

		Ausübung geringfügiger Beschäftigung									
		Untersuchungsgruppe mit bis zu 28 kumulierten Tagen GB während GF		Untersuchungsgruppe mit 29 bis 60 kumulierten Tagen GB während GF		Untersuchungsgruppe mit 61 bis 91 kumulierten Tagen GB während GF		Untersuchungsgruppe mit 92 und mehr kumulierten Tagen GB während GF		Kontrollgruppe ohne GB während GF	
		Geschäftsfalldauer		Geschäftsfalldauer		Geschäftsfalldauer		Geschäftsfalldauer		Geschäftsfalldauer	
		Tage	Fälle	Tage	Fälle	Tage	Fälle	Tage	Fälle	Tage	Fälle
Einstellungszusage	keine Einstellzusage	240,1	1.712	259,5	1.218	279,1	849	554,2	2.515	215,7	6.252
	Einstellzusage	80,3	1.079	101,0	899	110,9	601	282,6	397	79,7	3.018
	Gesamt	178,3	2.791	192,2	2.117	209,4	1.450	517,1	2.912	171,4	9.270
Höhe Tagsatz Leistungsbezug	bis 19,99 €	244,3	317	255,2	234	269,2	158	585,5	384	222,3	1.015
	20,00 bis 29,99 €	236,3	689	270,6	558	269,0	393	649,7	1.017	234,6	2.554
	30,00 bis 39,99 €	140,4	1.204	143,3	945	164,3	670	406,8	1.115	135,6	4.079
	40,00 € und höher	111,7	232	114,8	213	146,0	155	394,8	242	133,0	768
	Gesamt	178,2	2.442	190,0	1.950	204,2	1.376	520,2	2.758	175,9	8.416
	Land- und Forstwirtschaft	154,6	82	193,2	76	214,4	58	401,6	77	139,7	288

		Ausübung geringfügiger Beschäftigung									
		Untersuchungsgruppe mit bis zu 28 kumulierten Tagen GB während GF		Untersuchungsgruppe mit 29 bis 60 kumulierten Tagen GB während GF		Untersuchungsgruppe mit 61 bis 91 kumulierten Tagen GB während GF		Untersuchungsgruppe mit 92 und mehr kumulierten Tagen GB während GF		Kontrollgruppe ohne GB während GF	
		Geschäftsfalldauer		Geschäftsfalldauer		Geschäftsfalldauer		Geschäftsfalldauer		Geschäftsfalldauer	
		Tag	Fälle	Tag	Fälle	Tag	Fälle	Tag	Fälle	Tag	Fälle
Beruf ausgewählte Abteilungen	Metall - Elektroberufe	162,9	157	210,8	123	158,5	75	467,8	104	187,9	553
	Hilfsberufe	289,5	307	267,5	185	311,2	135	608,7	331	249,5	801
	Handel	228,8	259	242,2	215	239,6	157	559,4	423	181,0	1.119
	Fremdenverkehr	131,9	768	151,7	471	190,4	286	475,3	426	108,9	1.843
	Reinigung	217,2	168	215,2	127	286,9	85	535,0	254	232,8	595
	Friseure	143,0	27	171,1	32	189,3	26	353,9	56	169,1	169
	Techniker	259,5	64	140,0	44	161,9	31	566,5	85	195,7	222
	Büroberufe	214,8	205	176,5	225	215,6	175	491,2	420	197,5	1.040
	Gesundheit	162,6	87	280,9	56	158,8	50	552,0	132	192,9	402
	Lehr- und Kulturberufe	136,1	149	133,8	121	195,9	82	440,5	139	150,7	422
Sonstige Berufe	139,0	512	188,2	434	169,9	288	516,2	459	155,8	1.780	
Gesamt	177,5	2.785	192,4	2.109	209,5	1.448	516,6	2.906	171,3	9.234	

Quelle: L&R Database 'AL-GB-KTN', 2022

**Tabelle 79: Geschäftsfalldauer nach Einstellungsuzusage, Tagsatz Leistungsbezug, Beruf, Kohorte und Ausübung geringfügiger Beschäftigung; Kohorte: 2020**

		Ausübung geringfügiger Beschäftigung									
		Untersuchungsgruppe mit bis zu 28 kumulierten Tagen GB während GF		Untersuchungsgruppe mit 29 bis 60 kumulierten Tagen GB während GF		Untersuchungsgruppe mit 61 bis 91 kumulierten Tagen GB während GF		Untersuchungsgruppe mit 92 und mehr kumulierten Tagen GB während GF		Kontrollgruppe ohne GB während GF	
		Geschäftsfalldauer		Geschäftsfalldauer		Geschäftsfalldauer		Geschäftsfalldauer		Geschäftsfalldauer	
		Tag	Fälle	Tag	Fälle	Tag	Fälle	Tag	Fälle	Tag	Fälle
Einstellungsuzusage	keine Einstelluzusage	215,4	1.692	219,2	1.502	236,0	1.032	453,8	2.342	174,2	6.502
	Einstelluzusage	93,8	1.325	101,5	1.103	122,8	560	285,4	471	84,7	3.521
	Gesamt	162,0	3.017	169,4	2.605	196,2	1.592	425,6	2.813	142,8	10.023
Höhe Tagsatz Leistungsbezug	bis 19,99 €	220,3	307	196,2	274	246,5	180	448,5	313	170,5	1.023
	20,00 bis 29,99 €	177,5	680	200,1	689	213,3	388	549,8	792	173,3	2.411
	30,00 bis 39,99 €	152,9	1.411	151,8	1.193	180,5	751	359,4	1.278	131,4	4.731
	40,00 € und höher	121,4	321	139,6	269	181,1	193	358,5	318	119,7	997
	Gesamt	163,0	2.719	169,2	2.425	196,8	1.512	425,5	2.701	145,5	9.162
Beruf ausgewählte Abteilungen	Land- und Forstwirtschaft	116,7	84	149,8	81	185,5	54	283,1	83	134,1	313
	Metall - Elektroberufe	173,1	149	154,8	129	175,5	79	386,7	121	150,9	572
	Hilfsberufe	213,7	269	208,0	218	247,8	127	549,0	282	208,5	727
	Handel	199,7	270	188,3	204	234,0	162	488,7	329	170,4	1.004
	Fremdenverkehr	127,5	985	155,3	808	176,3	368	353,9	403	112,2	2.294
	Reinigung	196,3	189	179,6	160	145,6	93	458,4	241	163,2	628
	Friseure	170,3	50	112,6	43	181,6	31	385,9	53	84,6	344
	Techniker	148,3	78	181,6	39	253,7	36	415,1	63	158,8	247
	Büroberufe	158,2	227	171,2	237	216,6	187	453,4	446	169,7	1.105
	Gesundheit	187,2	88	237,5	94	174,6	60	378,0	129	137,8	345
	Lehr- und Kulturberufe	156,0	99	161,6	127	170,3	66	455,2	159	134,9	451
Sonstige Berufe	171,6	519	161,9	458	193,7	328	375,1	499	130,5	1.943	
Gesamt	161,8	3.007	169,2	2.598	196,2	1.591	426,0	2.808	143,2	9.973	

Quelle: L&R Database 'AL-GB-KTN', 2022

**Tabelle 80: Geschäftsfalldauer nach Einstellungszusage, Tagsatz Leistungsbezug, Beruf, Kohorte und Ausübung geringfügiger Beschäftigung; Kohorte: Gesamt**

		Ausübung geringfügiger Beschäftigung									
		Untersuchungsgruppe mit bis zu 28 kumulierten Tagen GB während GF		Untersuchungsgruppe mit 29 bis 60 kumulierten Tagen GB während GF		Untersuchungsgruppe mit 61 bis 91 kumulierten Tagen GB während GF		Untersuchungsgruppe mit 92 und mehr kumulierten Tagen GB während GF		Kontrollgruppe ohne GB während GF	
		Geschäftsfalldauer		Geschäftsfalldauer		Geschäftsfalldauer		Geschäftsfalldauer		Geschäftsfalldauer	
		Tage	Fälle	Tage	Fälle	Tage	Fälle	Tage	Fälle	Tage	Fälle
Einstellungszusage	keine Einstellzusage	246,4	10.498	267,9	8.281	289,2	5.601	523,9	16.826	219,1	40.946
	Einstellzusage	87,9	6.596	98,6	5.710	115,7	3.566	255,9	2.750	84,2	18.877
	Gesamt	185,2	17.094	198,8	13.991	221,7	9.167	486,3	19.576	176,5	59.823
Höhe Tagsatz Leistungsbezug	bis 19,99 €	254,4	2.185	252,7	1.814	277,3	1.232	522,7	3.110	229,3	7.888
	20,00 bis 29,99 €	231,6	5.392	246,3	4.703	264,5	3.146	576,7	8.005	221,9	20.545
	30,00 bis 39,99 €	145,2	6.115	151,2	5.208	171,4	3.478	380,1	6.007	136,5	21.533
	40,00 € und höher	123,1	1.312	140,2	1.191	167,5	809	371,1	1.446	131,2	4.243
	Gesamt	190,2	15.004	199,1	12.916	219,9	8.665	488,0	18.568	181,9	54.209
Beruf ausgewählte Abteilungen	Land- und Forstwirtschaft	149,7	485	171,1	417	188,5	336	356,2	473	154,2	1.803
	Metall - Elektroberufe	180,4	1.024	190,1	876	208,1	569	443,6	885	186,8	3.906
	Hilfsberufe	286,0	1.648	279,8	1.312	309,9	873	586,8	2.317	261,3	5.088
	Handel	227,2	1.545	248,1	1.350	253,7	941	519,6	2.732	204,6	6.813
	Fremdenverkehr	138,7	4.815	159,4	3.429	194,3	1.791	440,0	2.883	121,8	11.912
	Reinigung	216,0	937	211,9	811	246,1	513	505,1	1.502	211,9	3.466
	Friseur	198,4	221	167,6	214	219,0	158	381,2	343	149,6	1.181
	Techniker	200,0	361	237,3	328	235,4	232	536,9	544	208,0	1.474
	Büroberufe	212,1	1.327	196,6	1.282	229,6	1.030	474,6	2.882	210,0	6.641
	Gesundheit	209,0	490	235,7	416	258,2	296	508,4	830	189,3	2.296
	Lehr- und Kulturberufe	150,5	746	166,6	666	181,8	429	445,3	885	154,3	2.505
	Sonstige Berufe	171,9	3.435	189,8	2.859	192,8	1.988	467,8	3.274	153,1	12.506
Gesamt	185,1	17.034	198,8	13.960	221,6	9.156	486,2	19.550	176,7	59.591	

Quelle: L&R Database 'AL-GB-KTN', 2022

**Tabelle 81: Geschäftsfalldauer nach der Vorkarriere in der Arbeitslosigkeit, Kohorte und Ausübung geringfügiger Beschäftigung**

		Untersuchungsgruppe mit bis zu 28 kumulierten Tagen GB während GF		Untersuchungsgruppe mit 29 bis 60 kumulierten Tagen GB während GF		Untersuchungsgruppe mit 61 bis 91 kumulierten Tagen GB während GF		Untersuchungsgruppe mit 92 und mehr kumulierten Tagen GB während GF		Kontrollgruppe ohne GB während GF	
		Geschäftsfalldauer		Geschäftsfalldauer		Geschäftsfalldauer		Geschäftsfalldauer		Geschäftsfalldauer	
		Tage	Fälle	Tage	Fälle	Tage	Fälle	Tage	Fälle	Tage	Fälle
2015	Erstfall	242,8	620	249,0	533	304,3	372	554,9	1.062	215,2	2.891
	Wiederkehrend	175,1	2.035	180,2	1.756	202,7	1.111	403,4	2.179	165,7	6.777
	Gesamt	190,9	2.655	196,2	2.289	228,2	1.483	453,0	3.241	180,5	9.668
2016	Erstfall	233,8	609	251,9	541	261,0	382	520,6	1.148	205,5	3.146
	Wiederkehrend	186,0	2.044	203,6	1.788	215,3	1.244	447,0	2.502	183,4	7.112
	Gesamt	197,0	2.653	214,8	2.329	226,0	1.626	470,1	3.650	190,2	10.258
2017	Erstfall	223,5	687	239,3	487	304,7	346	596,5	1.110	224,5	3.129
	Wiederkehrend	191,5	2.224	199,2	1.854	227,0	1.187	481,5	2.599	183,2	7.365
	Gesamt	199,0	2.911	207,5	2.341	244,5	1.533	515,9	3.709	195,5	10.494
2018	Erstfall	221,3	647	277,4	478	287,6	318	602,1	912	200,7	2.944
	Wiederkehrend	176,8	2.420	199,8	1.832	209,4	1.165	500,0	2.339	167,6	7.167
	Gesamt	186,2	3.067	215,8	2.310	226,2	1.483	528,6	3.251	177,3	10.111
2019	Erstfall	209,5	601	235,3	441	236,8	329	555,0	783	189,7	2.727
	Wiederkehrend	169,8	2.190	180,8	1.676	201,3	1.121	503,2	2.129	163,8	6.543
	Gesamt	178,3	2.791	192,2	2.117	209,4	1.450	517,1	2.912	171,4	9.270
2020	Erstfall	152,0	810	148,1	737	179,3	478	455,5	841	137,3	3.671
	Wiederkehrend	165,7	2.207	177,8	1.868	203,4	1.114	412,9	1.972	145,9	6.356
	Gesamt	162,0	3.017	169,4	2.605	196,2	1.592	425,6	2.813	142,7	10.027
Gesamt	Erstfall	211,1	3.974	227,2	3.217	257,7	2.225	549,1	5.856	193,6	18.508
	Wiederkehrend	177,4	13.120	190,4	10.774	210,1	6.942	459,4	13.720	168,8	41.320
	Gesamt	185,2	17.094	198,8	13.991	221,7	9.167	486,3	19.576	176,5	59.828

Quelle: L&R Database 'AL-GB-KTN', 2022

## 11.5 Frist bis zur Aufnahme einer Beschäftigung von Arbeitslosen mit geringfügiger Beschäftigung im Vergleich mit Arbeitslosen ohne geringfügiger Beschäftigung

**Tabelle 82: Median der Frist bis zur Aufnahme einer Beschäftigung im zweijährigen Beobachtungszeitraum nach Kohorte und Ausübung geringfügiger Beschäftigung (Kohorten 2015 bis 2018)**

		Median Frist bis zur Beschäftigungsaufnahme innerhalb des zweijährigen Beobachtungszeitraums	
		Median Tage	Fälle
Ausübung geringfügiger Beschäftigung	Untersuchungsgruppe mit GB während GF	188,0	40.531
	Kontrollgruppe ohne GB während GF	114,0	40.531
Ausübung geringfügiger Beschäftigung	Untersuchungsgruppe mit bis zu 28 kumulierten Tagen GB während GF	117,0	11.286
	Untersuchungsgruppe mit 29 bis 60 kumulierten Tagen GB während GF	125,0	9.269
	Untersuchungsgruppe mit 61 bis 91 kumulierten Tagen GB während GF	141,0	6.125
	Untersuchungsgruppe mit 92 und mehr kumulierten Tagen GB während GF	371,0	13.851
	Kontrollgruppe ohne GB während GF	114,0	40.531

Quelle: L&R Database 'AL-GB-KTN', 2022

**Tabelle 83: Median der Frist bis zur Aufnahme einer Beschäftigung im zweijährigen Beobachtungszeitraum nach Geschlecht, Kohorte und Ausübung geringfügiger Beschäftigung (Kohorten 2015 bis 2018)**

			Median Frist bis zur Beschäftigungsaufnahme innerhalb des zweijährigen Beobachtungszeitraums	
			Median Tage	Fälle
Männlich	Ausübung geringfügiger Beschäftigung	Untersuchungsgruppe mit GB während GF	166,0	19.940
		Kontrollgruppe ohne GB während GF	105,0	19.932
	Ausübung geringfügiger Beschäftigung	Untersuchungsgruppe mit bis zu 28 kumulierten Tagen GB während GF	111,0	5.950
		Untersuchungsgruppe mit 29 bis 60 kumulierten Tagen GB während GF	121,0	4.843
		Untersuchungsgruppe mit 61 bis 91 kumulierten Tagen GB während GF	130,0	3.190
		Untersuchungsgruppe mit 92 und mehr kumulierten Tagen GB während GF	362,0	5.957
		Kontrollgruppe ohne GB während GF	105,0	19.932
Weiblich	Untersuchungsgruppe mit GB während GF	213,0	20.589	

			Median Frist bis zur Beschäftigungsaufnahme innerhalb des zweijährigen Beobachtungszeitraums	
			Median Tage	Fälle
	Ausübung geringfügiger Beschäftigung	Kontrollgruppe ohne GB während GF	125,0	20.596
	Ausübung geringfügiger Beschäftigung	Untersuchungsgruppe mit bis zu 28 kumulierten Tagen GB während GF	124,0	5.335
		Untersuchungsgruppe mit 29 bis 60 kumulierten Tagen GB während GF	134,0	4.426
		Untersuchungsgruppe mit 61 bis 91 kumulierten Tagen GB während GF	155,0	2.935
		Untersuchungsgruppe mit 92 und mehr kumulierten Tagen GB während GF	379,0	7.893
		Kontrollgruppe ohne GB während GF	125,0	20.596
Gesamt	Ausübung geringfügiger Beschäftigung	Untersuchungsgruppe mit GB während GF	188,0	40.529
		Kontrollgruppe ohne GB während GF	114,0	40.528
	Ausübung geringfügiger Beschäftigung	Untersuchungsgruppe mit bis zu 28 kumulierten Tagen GB während GF	117,0	11.285
		Untersuchungsgruppe mit 29 bis 60 kumulierten Tagen GB während GF	125,0	9.269
		Untersuchungsgruppe mit 61 bis 91 kumulierten Tagen GB während GF	141,0	6.125
		Untersuchungsgruppe mit 92 und mehr kumulierten Tagen GB während GF	371,0	13.850
		Kontrollgruppe ohne GB während GF	114,0	40.528

Quelle: L&R Database 'AL-GB-KTN', 2022

**Tabelle 84: Median der Frist bis zur Aufnahme einer Beschäftigung im zweijährigen Beobachtungszeitraum nach Alter, Kohorte und Ausübung geringfügiger Beschäftigung (Kohorten 2015 bis 2018)**

			Median Frist bis zur Beschäftigungsaufnahme innerhalb des zweijährigen Beobachtungszeitraums	
			Median Tage	Fälle
bis 24 J.	Ausübung geringfügiger Beschäftigung	Untersuchungsgruppe mit GB während GF	177,0	7.011
		Kontrollgruppe ohne GB während GF	100,0	7.032
	Ausübung geringfügiger Beschäftigung	Untersuchungsgruppe mit bis zu 28 kumulierten Tagen GB während GF	125,0	2.615
		Untersuchungsgruppe mit 29 bis 60 kumulierten Tagen GB während GF	143,0	1.756
		Untersuchungsgruppe mit 61 bis 91 kumulierten Tagen GB während GF	170,5	1.034
		Untersuchungsgruppe mit 92 und mehr kumulierten Tagen GB während GF	307,0	1.606
		Kontrollgruppe ohne GB während GF	100,0	7.032
25-34 J.		Untersuchungsgruppe mit GB während GF	185,0	11.963

			Median Frist bis zur Beschäftigungsaufnahme innerhalb des zweijährigen Beobachtungszeitraums	
			Median Tage	Fälle
	Ausübung geringfügiger Beschäftigung	Kontrollgruppe ohne GB während GF	104,0	11.901
		Untersuchungsgruppe mit bis zu 28 kumulierten Tagen GB während GF	105,0	3.306
	Ausübung geringfügiger Beschäftigung	Untersuchungsgruppe mit 29 bis 60 kumulierten Tagen GB während GF	124,0	2.752
		Untersuchungsgruppe mit 61 bis 91 kumulierten Tagen GB während GF	145,0	1.820
		Untersuchungsgruppe mit 92 und mehr kumulierten Tagen GB während GF	371,0	4.085
		Kontrollgruppe ohne GB während GF	104,0	11.901
		Untersuchungsgruppe mit GB während GF	184,0	13.583
35-49 J.	Ausübung geringfügiger Beschäftigung	Kontrollgruppe ohne GB während GF	111,0	13.646
		Untersuchungsgruppe mit bis zu 28 kumulierten Tagen GB während GF	111,0	3.481
	Ausübung geringfügiger Beschäftigung	Untersuchungsgruppe mit 29 bis 60 kumulierten Tagen GB während GF	120,0	3.100
		Untersuchungsgruppe mit 61 bis 91 kumulierten Tagen GB während GF	128,0	2.084
		Untersuchungsgruppe mit 92 und mehr kumulierten Tagen GB während GF	380,0	4.918
		Kontrollgruppe ohne GB während GF	111,0	13.646
		Untersuchungsgruppe mit GB während GF	214,0	7.974
ab 50 J.	Ausübung geringfügiger Beschäftigung	Kontrollgruppe ohne GB während GF	149,0	7.951
		Untersuchungsgruppe mit bis zu 28 kumulierten Tagen GB während GF	138,0	1.884
	Ausübung geringfügiger Beschäftigung	Untersuchungsgruppe mit 29 bis 60 kumulierten Tagen GB während GF	123,0	1.661
		Untersuchungsgruppe mit 61 bis 91 kumulierten Tagen GB während GF	140,0	1.187
		Untersuchungsgruppe mit 92 und mehr kumulierten Tagen GB während GF	410,5	3.242
		Kontrollgruppe ohne GB während GF	149,0	7.951
		Untersuchungsgruppe mit GB während GF	188,0	40.531
Gesamt	Ausübung geringfügiger Beschäftigung	Kontrollgruppe ohne GB während GF	114,0	40.530
		Untersuchungsgruppe mit bis zu 28 kumulierten Tagen GB während GF	117,0	11.286
	Ausübung geringfügiger Beschäftigung	Untersuchungsgruppe mit 29 bis 60 kumulierten Tagen GB während GF	125,0	9.269
		Untersuchungsgruppe mit 61 bis 91 kumulierten Tagen GB während GF	141,0	6.125
		Untersuchungsgruppe mit 92 und mehr kumulierten Tagen GB während GF	371,0	13.851
		Kontrollgruppe ohne GB während GF	114,0	40.530
		Untersuchungsgruppe mit GB während GF	214,0	7.974

Quelle: L&R Database 'AL-GB-KTN', 2022

**Tabelle 85: Median der Frist bis zur Aufnahme einer Beschäftigung im zweijährigen Beobachtungszeitraum nach Ausbildung, Kohorte und Ausübung geringfügiger Beschäftigung (Kohorten 2015 bis 2018)**

			Median Frist bis zur Beschäftigungsaufnahme innerhalb des zweijährigen Beobachtungszeitraums	
			Median Tage	Fälle
kein Abschluss	Ausübung geringfügiger Beschäftigung	Untersuchungsgruppe mit GB während GF	269,0	963
		Kontrollgruppe ohne GB während GF	208,5	1.114
	Ausübung geringfügiger Beschäftigung	Untersuchungsgruppe mit bis zu 28 kumulierten Tagen GB während GF	181,0	301
		Untersuchungsgruppe mit 29 bis 60 kumulierten Tagen GB während GF	187,0	211
		Untersuchungsgruppe mit 61 bis 91 kumulierten Tagen GB während GF	243,0	127
		Untersuchungsgruppe mit 92 und mehr kumulierten Tagen GB während GF	421,5	324
		Kontrollgruppe ohne GB während GF	208,5	1.114

			Median Frist bis zur Beschäftigungsaufnahme innerhalb des zweijährigen Beobachtungszeitraums	
			Median Tage	Fälle
PS	Ausübung geringfügiger Beschäftigung	Untersuchungsgruppe mit GB während GF	217,0	14.036
		Kontrollgruppe ohne GB während GF	137,0	13.864
	Ausübung geringfügiger Beschäftigung	Untersuchungsgruppe mit bis zu 28 kumulierten Tagen GB während GF	137,0	4.049
		Untersuchungsgruppe mit 29 bis 60 kumulierten Tagen GB während GF	153,0	3.112
		Untersuchungsgruppe mit 61 bis 91 kumulierten Tagen GB während GF	160,0	2.036
		Untersuchungsgruppe mit 92 und mehr kumulierten Tagen GB während GF	425,0	4.839
		Kontrollgruppe ohne GB während GF	137,0	13.864
Lehre	Ausübung geringfügiger Beschäftigung	Untersuchungsgruppe mit GB während GF	164,0	16.646
		Kontrollgruppe ohne GB während GF	97,0	16.798
	Ausübung geringfügiger Beschäftigung	Untersuchungsgruppe mit bis zu 28 kumulierten Tagen GB während GF	101,0	4.647
		Untersuchungsgruppe mit 29 bis 60 kumulierten Tagen GB während GF	111,0	4.045
		Untersuchungsgruppe mit 61 bis 91 kumulierten Tagen GB während GF	129,0	2.600
		Untersuchungsgruppe mit 92 und mehr kumulierten Tagen GB während GF	340,5	5.354
		Kontrollgruppe ohne GB während GF	97,0	16.798
BMS	Ausübung geringfügiger Beschäftigung	Untersuchungsgruppe mit GB während GF	201,0	2.427
		Kontrollgruppe ohne GB während GF	124,0	2.419
	Ausübung geringfügiger Beschäftigung	Untersuchungsgruppe mit bis zu 28 kumulierten Tagen GB während GF	115,5	602
		Untersuchungsgruppe mit 29 bis 60 kumulierten Tagen GB während GF	115,0	543
		Untersuchungsgruppe mit 61 bis 91 kumulierten Tagen GB während GF	134,0	353
		Untersuchungsgruppe mit 92 und mehr kumulierten Tagen GB während GF	380,0	929
		Kontrollgruppe ohne GB während GF	124,0	2.419
BHS	Ausübung geringfügiger Beschäftigung	Untersuchungsgruppe mit GB während GF	179,0	3.231
		Kontrollgruppe ohne GB während GF	99,0	2.947
	Ausübung geringfügiger Beschäftigung	Untersuchungsgruppe mit bis zu 28 kumulierten Tagen GB während GF	100,0	904
		Untersuchungsgruppe mit 29 bis 60 kumulierten Tagen GB während GF	120,0	716
		Untersuchungsgruppe mit 61 bis 91 kumulierten Tagen GB während GF	131,5	502
		Untersuchungsgruppe mit 92 und mehr kumulierten Tagen GB während GF	334,0	1.109
		Kontrollgruppe ohne GB während GF	99,0	2.947
AHS	Ausübung geringfügiger Beschäftigung	Untersuchungsgruppe mit GB während GF	209,0	1.034
		Kontrollgruppe ohne GB während GF	132,5	1.116
	Ausübung geringfügiger Beschäftigung	Untersuchungsgruppe mit bis zu 28 kumulierten Tagen GB während GF	117,5	268
		Untersuchungsgruppe mit 29 bis 60 kumulierten Tagen GB während GF	120,5	208
		Untersuchungsgruppe mit 61 bis 91 kumulierten Tagen GB während GF	150,0	165
		Untersuchungsgruppe mit 92 und mehr kumulierten Tagen GB während GF	367,0	393
		Kontrollgruppe ohne GB während GF	132,5	1.116
Akademie, FH	Ausübung geringfügiger Beschäftigung	Untersuchungsgruppe mit GB während GF	198,5	468
		Kontrollgruppe ohne GB während GF	95,0	475
	Ausübung geringfügiger Beschäftigung	Untersuchungsgruppe mit bis zu 28 kumulierten Tagen GB während GF	119,0	111
		Untersuchungsgruppe mit 29 bis 60 kumulierten Tagen GB während GF	148,0	95
		Untersuchungsgruppe mit 61 bis 91 kumulierten Tagen GB während GF	140,0	63
		Untersuchungsgruppe mit 92 und mehr kumulierten Tagen GB während GF	331,0	199
		Kontrollgruppe ohne GB während GF	95,0	475
Universität	Ausübung geringfügiger Beschäftigung	Untersuchungsgruppe mit GB während GF	216,0	1.598
		Kontrollgruppe ohne GB während GF	124,0	1.795
	Ausübung geringfügiger Beschäftigung	Untersuchungsgruppe mit bis zu 28 kumulierten Tagen GB während GF	132,0	363
		Untersuchungsgruppe mit 29 bis 60 kumulierten Tagen GB während GF	122,0	311
		Untersuchungsgruppe mit 61 bis 91 kumulierten Tagen GB während GF	137,5	252
		Untersuchungsgruppe mit 92 und mehr kumulierten Tagen GB während GF	353,0	672
		Kontrollgruppe ohne GB während GF	124,0	1.795
Gesamt	Ausübung geringfügiger Beschäftigung	Untersuchungsgruppe mit GB während GF	188,0	40.403
		Kontrollgruppe ohne GB während GF	114,0	40.528
	Ausübung geringfügiger Beschäftigung	Untersuchungsgruppe mit bis zu 28 kumulierten Tagen GB während GF	117,0	11.245
		Untersuchungsgruppe mit 29 bis 60 kumulierten Tagen GB während GF	125,0	9.241
		Untersuchungsgruppe mit 61 bis 91 kumulierten Tagen GB während GF	141,0	6.098
		Untersuchungsgruppe mit 92 und mehr kumulierten Tagen GB während GF	371,0	13.819
		Kontrollgruppe ohne GB während GF	117,0	11.245

		Median Frist bis zur Beschäftigungsaufnahme innerhalb des zweijährigen Beobachtungszeitraums
		Median Tage Fälle
	Kontrollgruppe ohne GB während GF	114,0 40.528

Quelle: L&R Database 'AL-GB-KTN', 2022

**Tabelle 86: Median der Frist bis zur Aufnahme einer Beschäftigung im zweijährigen Beobachtungszeitraum nach Herkunft, Kohorte und Ausübung geringfügiger Beschäftigung (Kohorten 2015 bis 2018)**

			Median Frist bis zur Beschäftigungsaufnahme innerhalb des zweijährigen Beobachtungszeitraums
			Median Tage Fälle
Österreich	Ausübung geringfügiger Beschäftigung	Untersuchungsgruppe mit GB während GF	186,0 30.301
		Kontrollgruppe ohne GB während GF	111,0 32.365
	Ausübung geringfügiger Beschäftigung	Untersuchungsgruppe mit bis zu 28 kumulierten Tagen GB während GF	115,0 8.241
		Untersuchungsgruppe mit 29 bis 60 kumulierten Tagen GB während GF	122,0 6.916
		Untersuchungsgruppe mit 61 bis 91 kumulierten Tagen GB während GF	137,0 4.642
		Untersuchungsgruppe mit 92 und mehr kumulierten Tagen GB während GF	373,0 10.502
	Kontrollgruppe ohne GB während GF	111,0 32.365	
EU 14 / EFTA	Ausübung geringfügiger Beschäftigung	Untersuchungsgruppe mit GB während GF	181,5 1.836
		Kontrollgruppe ohne GB während GF	95,5 886
	Ausübung geringfügiger Beschäftigung	Untersuchungsgruppe mit bis zu 28 kumulierten Tagen GB während GF	114,0 539
		Untersuchungsgruppe mit 29 bis 60 kumulierten Tagen GB während GF	133,0 459
		Untersuchungsgruppe mit 61 bis 91 kumulierten Tagen GB während GF	143,5 286
		Untersuchungsgruppe mit 92 und mehr kumulierten Tagen GB während GF	312,5 552
	Kontrollgruppe ohne GB während GF	95,5 886	
Jugosl. Nachf.	Ausübung geringfügiger Beschäftigung	Untersuchungsgruppe mit GB während GF	190,5 3.920
		Kontrollgruppe ohne GB während GF	123,0 3.167
	Ausübung geringfügiger Beschäftigung	Untersuchungsgruppe mit bis zu 28 kumulierten Tagen GB während GF	127,0 1.131
		Untersuchungsgruppe mit 29 bis 60 kumulierten Tagen GB während GF	132,0 884
		Untersuchungsgruppe mit 61 bis 91 kumulierten Tagen GB während GF	140,0 578
		Untersuchungsgruppe mit 92 und mehr kumulierten Tagen GB während GF	366,0 1.327
	Kontrollgruppe ohne GB während GF	123,0 3.167	
EU-NMS 10	Ausübung geringfügiger Beschäftigung	Untersuchungsgruppe mit GB während GF	160,5 1.738
		Kontrollgruppe ohne GB während GF	95,0 1.447
	Ausübung geringfügiger Beschäftigung	Untersuchungsgruppe mit bis zu 28 kumulierten Tagen GB während GF	93,0 607
		Untersuchungsgruppe mit 29 bis 60 kumulierten Tagen GB während GF	124,0 433
		Untersuchungsgruppe mit 61 bis 91 kumulierten Tagen GB während GF	131,0 215
		Untersuchungsgruppe mit 92 und mehr kumulierten Tagen GB während GF	330,0 483
	Kontrollgruppe ohne GB während GF	95,0 1.447	
EU-NMS 2	Ausübung geringfügiger Beschäftigung	Untersuchungsgruppe mit GB während GF	176,5 684
		Kontrollgruppe ohne GB während GF	126,5 740
	Ausübung geringfügiger Beschäftigung	Untersuchungsgruppe mit bis zu 28 kumulierten Tagen GB während GF	115,0 210
		Untersuchungsgruppe mit 29 bis 60 kumulierten Tagen GB während GF	141,0 158
		Untersuchungsgruppe mit 61 bis 91 kumulierten Tagen GB während GF	137,5 96
		Untersuchungsgruppe mit 92 und mehr kumulierten Tagen GB während GF	344,0 220
	Kontrollgruppe ohne GB während GF	126,5 740	
Türkei	Ausübung geringfügiger Beschäftigung	Untersuchungsgruppe mit GB während GF	225,0 458
		Kontrollgruppe ohne GB während GF	190,0 854
	Ausübung geringfügiger Beschäftigung	Untersuchungsgruppe mit bis zu 28 kumulierten Tagen GB während GF	135,0 103
		Untersuchungsgruppe mit 29 bis 60 kumulierten Tagen GB während GF	150,5 88
		Untersuchungsgruppe mit 61 bis 91 kumulierten Tagen GB während GF	125,0 61
		Untersuchungsgruppe mit 92 und mehr kumulierten Tagen GB während GF	365,0 206
	Kontrollgruppe ohne GB während GF	190,0 854	
Andere Drittstaaten	Ausübung geringfügiger Beschäftigung	Untersuchungsgruppe mit GB während GF	274,0 1.594
		Kontrollgruppe ohne GB während GF	232,0 1.072
		Untersuchungsgruppe mit bis zu 28 kumulierten Tagen GB während GF	169,0 455
		Untersuchungsgruppe mit 29 bis 60 kumulierten Tagen GB während GF	195,0 331

			Median Frist bis zur Beschäftigungsaufnahme innerhalb des zweijährigen Beobachtungszeitraums	
			Median Tage	Fälle
	Ausübung geringfügiger Beschäftigung	Untersuchungsgruppe mit 61 bis 91 kumulierten Tagen GB während GF	234,0	247
		Untersuchungsgruppe mit 92 und mehr kumulierten Tagen GB während GF	489,0	561
		Kontrollgruppe ohne GB während GF	232,0	1.072
Gesamt	Ausübung geringfügiger Beschäftigung	Untersuchungsgruppe mit GB während GF	188,0	40.531
		Kontrollgruppe ohne GB während GF	114,0	40.531
	Ausübung geringfügiger Beschäftigung	Untersuchungsgruppe mit bis zu 28 kumulierten Tagen GB während GF	117,0	11.286
		Untersuchungsgruppe mit 29 bis 60 kumulierten Tagen GB während GF	125,0	9.269
		Untersuchungsgruppe mit 61 bis 91 kumulierten Tagen GB während GF	141,0	6.125
		Untersuchungsgruppe mit 92 und mehr kumulierten Tagen GB während GF	371,0	13.851
Kontrollgruppe ohne GB während GF	114,0	40.531		

Quelle: L&R Database 'AL-GB-KTN', 2022

**Tabelle 87: Median der Frist bis zur Aufnahme einer Beschäftigung im zweijährigen Beobachtungszeitraum nach Höhe Tagsatz Leistung, Kohorte und Ausübung geringfügiger Beschäftigung (Kohorten 2015 bis 2018)**

			Median Frist bis zur Beschäftigungsaufnahme innerhalb des zweijährigen Beobachtungszeitraums	
			Median Tage	Fälle
bis 19,99 €	Ausübung geringfügiger Beschäftigung	Untersuchungsgruppe mit GB während GF	266,0	6.174
		Kontrollgruppe ohne GB während GF	166,5	5.850
	Ausübung geringfügiger Beschäftigung	Untersuchungsgruppe mit bis zu 28 kumulierten Tagen GB während GF	165,0	1.561
		Untersuchungsgruppe mit 29 bis 60 kumulierten Tagen GB während GF	175,0	1.306
		Untersuchungsgruppe mit 61 bis 91 kumulierten Tagen GB während GF	200,5	894
		Untersuchungsgruppe mit 92 und mehr kumulierten Tagen GB während GF	440,0	2.413
		Kontrollgruppe ohne GB während GF	166,5	5.850
20,00 bis 29,99 €	Ausübung geringfügiger Beschäftigung	Untersuchungsgruppe mit GB während GF	228,0	16.040
		Kontrollgruppe ohne GB während GF	140,0	15.580
	Ausübung geringfügiger Beschäftigung	Untersuchungsgruppe mit bis zu 28 kumulierten Tagen GB während GF	139,0	4.023
		Untersuchungsgruppe mit 29 bis 60 kumulierten Tagen GB während GF	151,0	3.456
		Untersuchungsgruppe mit 61 bis 91 kumulierten Tagen GB während GF	164,0	2.365
		Untersuchungsgruppe mit 92 und mehr kumulierten Tagen GB während GF	453,0	6.196
		Kontrollgruppe ohne GB während GF	140,0	15.580
30,00 bis 39,99 €	Ausübung geringfügiger Beschäftigung	Untersuchungsgruppe mit GB während GF	137,0	12.241
		Kontrollgruppe ohne GB während GF	89,0	12.723
	Ausübung geringfügiger Beschäftigung	Untersuchungsgruppe mit bis zu 28 kumulierten Tagen GB während GF	93,0	3.500
		Untersuchungsgruppe mit 29 bis 60 kumulierten Tagen GB während GF	101,0	3.070

			Median Frist bis zur Beschäftigungsaufnahme innerhalb des zweijährigen Beobachtungszeitraums	
			Median Tage	Fälle
		Untersuchungsgruppe mit 61 bis 91 kumulierten Tagen GB während GF	121,0	2.057
		Untersuchungsgruppe mit 92 und mehr kumulierten Tagen GB während GF	260,0	3.614
		Kontrollgruppe ohne GB während GF	89,0	12.723
40,00 € und höher	Ausübung geringfügiger Beschäftigung	Untersuchungsgruppe mit GB während GF	138,0	2.815
		Kontrollgruppe ohne GB während GF	84,0	2.478
	Ausübung geringfügiger Beschäftigung	Untersuchungsgruppe mit bis zu 28 kumulierten Tagen GB während GF	87,0	759
		Untersuchungsgruppe mit 29 bis 60 kumulierten Tagen GB während GF	97,0	709
		Untersuchungsgruppe mit 61 bis 91 kumulierten Tagen GB während GF	120,0	461
		Untersuchungsgruppe mit 92 und mehr kumulierten Tagen GB während GF	283,0	886
Kontrollgruppe ohne GB während GF	84,0	2.478		
Gesamt	Ausübung geringfügiger Beschäftigung	Untersuchungsgruppe mit GB während GF	185,0	37.270
		Kontrollgruppe ohne GB während GF	113,0	36.631
	Ausübung geringfügiger Beschäftigung	Untersuchungsgruppe mit bis zu 28 kumulierten Tagen GB während GF	115,0	9.843
		Untersuchungsgruppe mit 29 bis 60 kumulierten Tagen GB während GF	122,0	8.541
		Untersuchungsgruppe mit 61 bis 91 kumulierten Tagen GB während GF	137,0	5.777
		Untersuchungsgruppe mit 92 und mehr kumulierten Tagen GB während GF	366,0	13.109
		Kontrollgruppe ohne GB während GF	113,0	36.631

Quelle: L&R Database 'AL-GB-KTN', 2022

**Tabelle 88: Median der Frist bis zur Aufnahme einer Beschäftigung im zweijährigen Beobachtungszeitraum nach Einstellungsusage, Kohorte und Ausübung geringfügiger Beschäftigung (Kohorten 2015 bis 2018)**

			Median Frist bis zur Beschäftigungsaufnahme innerhalb des zweijährigen Beobachtungszeitraums	
			Median Tage	Fälle
keine Einstellungsusage	Ausübung geringfügiger Beschäftigung	Untersuchungsgruppe mit GB während GF	275,0	28.344
		Kontrollgruppe ohne GB während GF	170,0	28.192
	Ausübung geringfügiger Beschäftigung	Untersuchungsgruppe mit bis zu 28 kumulierten Tagen GB während GF	188,0	7.094
		Untersuchungsgruppe mit 29 bis 60 kumulierten Tagen GB während GF	202,0	5.561
		Untersuchungsgruppe mit 61 bis 91 kumulierten Tagen GB während GF	221,0	3.720
		Untersuchungsgruppe mit 92 und mehr kumulierten Tagen GB während GF	424,0	11.969
		Kontrollgruppe ohne GB während GF	170,0	28.192
	Untersuchungsgruppe mit GB während GF	94,0	12.187	

			Median Frist bis zur Beschäftigungsaufnahme innerhalb des zweijährigen Beobachtungszeitraums	
			Median Tage	Fälle
Einstellungs- sage	Ausübung geringfügiger Beschäftigung	Kontrollgruppe ohne GB während GF	67,0	12.338
		Untersuchungsgruppe mit bis zu 28 kumulierten Tagen GB während GF	75,0	4.192
	Ausübung geringfügiger Beschäftigung	Untersuchungsgruppe mit 29 bis 60 kumulierten Tagen GB während GF	86,0	3.708
		Untersuchungsgruppe mit 61 bis 91 kumulierten Tagen GB während GF	102,0	2.405
		Untersuchungsgruppe mit 92 und mehr kumulierten Tagen GB während GF	153,0	1.882
		Kontrollgruppe ohne GB während GF	67,0	12.338
Gesamt	Ausübung geringfügiger Beschäftigung	Untersuchungsgruppe mit GB während GF	188,0	40.531
		Kontrollgruppe ohne GB während GF	114,0	40.530
	Ausübung geringfügiger Beschäftigung	Untersuchungsgruppe mit bis zu 28 kumulierten Tagen GB während GF	117,0	11.286
		Untersuchungsgruppe mit 29 bis 60 kumulierten Tagen GB während GF	125,0	9.269
		Untersuchungsgruppe mit 61 bis 91 kumulierten Tagen GB während GF	141,0	6.125
		Untersuchungsgruppe mit 92 und mehr kumulierten Tagen GB während GF	371,0	13.851
		Kontrollgruppe ohne GB während GF	114,0	40.530

Quelle: L&R Database 'AL-GB-KTN', 2022

**Tabelle 89: Median der Frist bis zur Aufnahme einer Beschäftigung im zweijährigen Beobachtungszeitraum nach Berufsgruppe, Kohorte und Ausübung geringfügiger Beschäftigung (Kohorten 2015 bis 2018)**

			Median Frist bis zur Beschäftigungsaufnahme innerhalb des zweijährigen Beobachtungszeitraums	
			Median Tage	Fälle
Land- und Forstwirtschaft	Ausübung geringfügiger Beschäftigung	Untersuchungsgruppe mit GB während GF	133,5	1.116
		Kontrollgruppe ohne GB während GF	122,0	1.202
Metall - Elektroberufe	Ausübung geringfügiger Beschäftigung	Untersuchungsgruppe mit GB während GF	154,0	2.417
		Kontrollgruppe ohne GB während GF	106,0	2.781
Hilfsberufe	Ausübung geringfügiger Beschäftigung	Untersuchungsgruppe mit GB während GF	300,0	4.296
		Kontrollgruppe ohne GB während GF	186,0	3.560
Handel	Ausübung geringfügiger Beschäftigung	Untersuchungsgruppe mit GB während GF	255,0	4.549
		Kontrollgruppe ohne GB während GF	155,0	4.690
Fremdenverkehr	Ausübung geringfügiger Beschäftigung	Untersuchungsgruppe mit GB während GF	149,0	8.403
		Kontrollgruppe ohne GB während GF	75,0	7.775
Reinigung	Ausübung geringfügiger Beschäftigung	Untersuchungsgruppe mit GB während GF	238,0	2.446
		Kontrollgruppe ohne GB während GF	182,0	2.243
Friseure	Ausübung geringfügiger Beschäftigung	Untersuchungsgruppe mit GB während GF	195,0	618
		Kontrollgruppe ohne GB während GF	127,0	668
Techniker	Ausübung geringfügiger Beschäftigung	Untersuchungsgruppe mit GB während GF	213,0	1.025
		Kontrollgruppe ohne GB während GF	134,0	1.005
Büroberufe	Ausübung geringfügiger Beschäftigung	Untersuchungsgruppe mit GB während GF	229,0	4.399
		Kontrollgruppe ohne GB während GF	152,0	4.496
Gesundheit	Ausübung geringfügiger Beschäftigung	Untersuchungsgruppe mit GB während GF	271,0	1.336
		Kontrollgruppe ohne GB während GF	123,0	1.549
Lehr- und Kulturberufe	Ausübung geringfügiger Beschäftigung	Untersuchungsgruppe mit GB während GF	181,0	1.784
		Kontrollgruppe ohne GB während GF	95,0	1.632
Sonstige Berufe	Ausübung geringfügiger Beschäftigung	Untersuchungsgruppe mit GB während GF	149,0	8.059
		Kontrollgruppe ohne GB während GF	96,0	8.783
Gesamt		Untersuchungsgruppe mit GB während GF	188,0	40.448

			Median Frist bis zur Beschäftigungsaufnahme innerhalb des zweijährigen Beobachtungszeitraums	
			Median Tage	Fälle
	Ausübung geringfügiger Beschäftigung	Kontrollgruppe ohne GB während GF	114,0	40.384

Quelle: L&R Database 'AL-GB-KTN', 2022

## 11.6 Beschäftigung nach Ende des Geschäftsfalls von Arbeitslosen mit geringfügiger Beschäftigung im Vergleich mit Arbeitslosen ohne geringfügiger Beschäftigung

**Tabelle 90: Beschäftigung im Folgezeitraum nach Geschlecht, Kohorte und Ausübung geringfügiger Beschäftigung (Kohorten 2015 bis 2019)**

			Zeitanteil Besch. ohne geringf. B. mit gef. B. 1. Jahr nach Ende Geschäftsfall		Zeitanteil Besch. ohne geringf. B. mit gef. B. 2. Jahr nach Ende Geschäftsfall	
			Anteil	Fälle	Anteil	Fälle
2015	Männlich	Untersuchungsgruppe mit GB während GF	66,5%	4.848	62,8%	4.834
		Kontrollgruppe ohne GB während GF	69,2%	4.847	67,7%	4.836
	Weiblich	Untersuchungsgruppe mit GB während GF	64,8%	4.800	59,4%	4.795
		Kontrollgruppe ohne GB während GF	66,4%	4.810	63,4%	4.807
	Gesamt	Untersuchungsgruppe mit GB während GF	65,7%	9.648	61,1%	9.629
		Kontrollgruppe ohne GB während GF	67,8%	9.657	65,5%	9.643
2016	Männlich	Untersuchungsgruppe mit GB während GF	68,0%	5.031	66,3%	5.023
		Kontrollgruppe ohne GB während GF	70,5%	5.030	70,1%	5.023
	Weiblich	Untersuchungsgruppe mit GB während GF	66,4%	5.209	62,0%	5.207
		Kontrollgruppe ohne GB während GF	69,1%	5.207	67,2%	5.205
	Gesamt	Untersuchungsgruppe mit GB während GF	67,2%	10.240	64,1%	10.230
		Kontrollgruppe ohne GB während GF	69,8%	10.237	68,6%	10.228
2017	Männlich	Untersuchungsgruppe mit GB während GF	69,0%	5.107	66,4%	5.097
		Kontrollgruppe ohne GB während GF	72,1%	5.104	70,2%	5.097
	Weiblich	Untersuchungsgruppe mit GB während GF	67,5%	5.376	62,2%	5.373
		Kontrollgruppe ohne GB während GF	71,0%	5.372	68,7%	5.369
	Gesamt	Untersuchungsgruppe mit GB während GF	68,2%	10.483	64,2%	10.470
		Kontrollgruppe ohne GB während GF	71,5%	10.476	69,4%	10.466
2018	Männlich	Untersuchungsgruppe mit GB während GF	68,8%	4.904	64,1%	4.893
		Kontrollgruppe ohne GB während GF	72,1%	4.895	67,2%	4.887
	Weiblich	Untersuchungsgruppe mit GB während GF	68,0%	5.182	59,4%	5.178
		Kontrollgruppe ohne GB während GF	71,3%	5.185	65,0%	5.179
	Gesamt	Untersuchungsgruppe mit GB während GF	68,4%	10.086	61,7%	10.071

			Zeitanteil Besch. ohne geringf. B. mit gef. B. 1. Jahr nach Ende Geschäftsfall		Zeitanteil Besch. ohne geringf. B. mit gef. B. 2. Jahr nach Ende Geschäftsfall	
			Anteil	Fälle	Anteil	Fälle
2019		Kontrollgruppe ohne GB während GF	71,7%	10.080	66,1%	10.066
		Untersuchungsgruppe mit GB während GF	65,5%	4.424	60,3%	4.414
	Männlich	Kontrollgruppe ohne GB während GF	68,0%	4.429	61,8%	4.415
		Untersuchungsgruppe mit GB während GF	64,9%	4.825	57,0%	4.822
	Weiblich	Kontrollgruppe ohne GB während GF	64,4%	4.828	57,6%	4.826
		Untersuchungsgruppe mit GB während GF	65,2%	9.249	58,6%	9.236
Gesamt	Kontrollgruppe ohne GB während GF	66,1%	9.257	59,6%	9.241	
	Untersuchungsgruppe mit GB während GF	67,6%	24.314	64,1%	24.261	
Gesamt	Männlich	Kontrollgruppe ohne GB während GF	70,5%	24.305	67,5%	24.258
		Untersuchungsgruppe mit GB während GF	66,4%	25.392	60,0%	25.375
	Weiblich	Kontrollgruppe ohne GB während GF	68,6%	25.402	64,5%	25.386
		Untersuchungsgruppe mit GB während GF	67,0%	49.706	62,0%	49.636
	Gesamt	Kontrollgruppe ohne GB während GF	69,5%	49.707	66,0%	49.644
		Untersuchungsgruppe mit GB während GF				

Quelle: L&R Database 'AL-GB-KTN', 2022

**Tabelle 91: Beschäftigung im Folgezeitraum nach Alter, Kohorte und Ausübung geringfügiger Beschäftigung (Kohorten 2015 bis 2019)**

			Zeitanteil Besch. ohne geringf. B. mit gef. B. 1. Jahr nach Ende Geschäftsfall		Zeitanteil Besch. ohne geringf. B. mit gef. B. 2. Jahr nach Ende Geschäftsfall	
			Tage	Fälle	Tage	Fälle
2015	bis 24 J.	Untersuchungsgruppe mit GB während GF	65,5%	1.880	61,6%	1.875
		Kontrollgruppe ohne GB während GF	68,1%	1.903	67,0%	1.903
	25-34 J.	Untersuchungsgruppe mit GB während GF	67,4%	2.799	63,3%	2.795
		Kontrollgruppe ohne GB während GF	69,6%	2.761	66,7%	2.759
	35-49 J.	Untersuchungsgruppe mit GB während GF	69,1%	3.223	65,4%	3.222
		Kontrollgruppe ohne GB während GF	71,3%	3.218	70,2%	3.214
	ab 50 J.	Untersuchungsgruppe mit GB während GF	56,6%	1.748	48,8%	1.739
		Kontrollgruppe ohne GB während GF	58,4%	1.776	53,4%	1.768
	Gesamt	Untersuchungsgruppe mit GB während GF	65,6%	9.650	61,1%	9.631
		Kontrollgruppe ohne GB während GF	67,8%	9.658	65,5%	9.644
2016	bis 24 J.	Untersuchungsgruppe mit GB während GF	67,7%	1.783	66,4%	1.781
		Kontrollgruppe ohne GB während GF	71,3%	1.772	72,9%	1.772
	25-34 J.	Untersuchungsgruppe mit GB während GF	69,1%	3.015	66,1%	3.013
		Kontrollgruppe ohne GB während GF	72,4%	3.018	70,1%	3.015
	35-49 J.	Untersuchungsgruppe mit GB während GF	70,5%	3.473	68,4%	3.472
		Kontrollgruppe ohne GB während GF	72,6%	3.493	71,9%	3.490

			Zeitanteil Besch. ohne geringf. B. mit gef. B. 1. Jahr nach Ende Geschäftsfall		Zeitanteil Besch. ohne geringf. B. mit gef. B. 2. Jahr nach Ende Geschäftsfall		
			Tage	Fälle	Tage	Fälle	
	ab 50 J.	Untersuchungsgruppe mit GB während GF	58,1%	1.969	51,3%	1.964	
		Kontrollgruppe ohne GB während GF	59,4%	1.955	56,5%	1.952	
	Gesamt	Untersuchungsgruppe mit GB während GF	67,2%	10.240	64,1%	10.230	
		Kontrollgruppe ohne GB während GF	69,8%	10.238	68,6%	10.229	
2017	bis 24 J.	Untersuchungsgruppe mit GB während GF	66,7%	1.757	63,7%	1.757	
		Kontrollgruppe ohne GB während GF	71,6%	1.763	70,5%	1.763	
	25-34 J.	Untersuchungsgruppe mit GB während GF	69,7%	3.120	65,9%	3.117	
		Kontrollgruppe ohne GB während GF	73,6%	3.113	71,3%	3.111	
	35-49 J.	Untersuchungsgruppe mit GB während GF	71,6%	3.474	69,1%	3.468	
		Kontrollgruppe ohne GB während GF	74,5%	3.508	73,5%	3.505	
	ab 50 J.	Untersuchungsgruppe mit GB während GF	61,8%	2.132	54,2%	2.128	
		Kontrollgruppe ohne GB während GF	63,4%	2.093	58,9%	2.088	
	Gesamt	Untersuchungsgruppe mit GB während GF	68,2%	10.483	64,2%	10.470	
		Kontrollgruppe ohne GB während GF	71,5%	10.477	69,4%	10.467	
	2018	bis 24 J.	Untersuchungsgruppe mit GB während GF	67,0%	1.585	63,3%	1.581
			Kontrollgruppe ohne GB während GF	73,2%	1.593	69,1%	1.593
25-34 J.		Untersuchungsgruppe mit GB während GF	70,3%	3.017	63,5%	3.016	
		Kontrollgruppe ohne GB während GF	73,7%	2.999	67,9%	2.998	
35-49 J.		Untersuchungsgruppe mit GB während GF	71,7%	3.386	65,2%	3.381	
		Kontrollgruppe ohne GB während GF	74,8%	3.400	69,9%	3.397	
ab 50 J.		Untersuchungsgruppe mit GB während GF	61,3%	2.098	52,2%	2.093	
		Kontrollgruppe ohne GB während GF	62,7%	2.087	54,8%	2.077	
Gesamt		Untersuchungsgruppe mit GB während GF	68,4%	10.086	61,7%	10.071	
		Kontrollgruppe ohne GB während GF	71,7%	10.079	66,1%	10.065	
2019	bis 24 J.	Untersuchungsgruppe mit GB während GF	64,5%	1.447	61,6%	1.447	
		Kontrollgruppe ohne GB während GF	67,9%	1.480	64,3%	1.479	
	25-34 J.	Untersuchungsgruppe mit GB während GF	66,9%	2.622	60,5%	2.620	
		Kontrollgruppe ohne GB während GF	69,5%	2.593	63,4%	2.591	
	35-49 J.	Untersuchungsgruppe mit GB während GF	68,9%	3.099	62,6%	3.095	
		Kontrollgruppe ohne GB während GF	70,0%	3.111	64,6%	3.108	
	ab 50 J.	Untersuchungsgruppe mit GB während GF	58,0%	2.081	47,9%	2.074	
		Kontrollgruppe ohne GB während GF	54,8%	2.073	44,1%	2.063	
	Gesamt	Untersuchungsgruppe mit GB während GF	65,2%	9.249	58,6%	9.236	
		Kontrollgruppe ohne GB während GF	66,1%	9.257	59,6%	9.241	
Gesamt	bis 24 J.	Untersuchungsgruppe mit GB während GF	66,3%	8.452	63,4%	8.441	
		Kontrollgruppe ohne GB während GF	70,4%	8.511	68,9%	8.510	

			Zeitanteil Besch. ohne geringf. B. mit gef. B. 1. Jahr nach Ende Geschäftsfall		Zeitanteil Besch. ohne geringf. B. mit gef. B. 2. Jahr nach Ende Geschäftsfall	
			Tage	Fälle	Tage	Fälle
	25-34 J.	Untersuchungsgruppe mit GB während GF	68,7%	14.573	64,0%	14.561
		Kontrollgruppe ohne GB während GF	71,9%	14.484	68,1%	14.474
	35-49 J.	Untersuchungsgruppe mit GB während GF	70,4%	16.655	66,3%	16.638
		Kontrollgruppe ohne GB während GF	72,7%	16.730	70,1%	16.714
	ab 50 J.	Untersuchungsgruppe mit GB während GF	59,3%	10.028	50,9%	9.998
		Kontrollgruppe ohne GB während GF	59,8%	9.984	53,5%	9.948
	Gesamt	Untersuchungsgruppe mit GB während GF	67,0%	49.708	62,0%	49.638
		Kontrollgruppe ohne GB während GF	69,5%	49.709	66,0%	49.646

Quelle: L&R Database 'AL-GB-KTN', 2022

**Tabelle 92: Beschäftigung im Folgezeitraum nach Herkunft, Kohorte und Ausübung geringfügiger Beschäftigung (Kohorten 2015 bis 2019)**

			Zeitanteil Besch. ohne geringf. B. mit gef. B. 1. Jahr nach Ende Geschäftsfall		Zeitanteil Besch. ohne geringf. B. mit gef. B. 2. Jahr nach Ende Geschäftsfall		
			Tage	Fälle	Tage	Fälle	
2015	Österreich	Untersuchungsgruppe mit GB während GF	66,1%	7.366	61,5%	7.350	
		Kontrollgruppe ohne GB während GF	69,7%	7.908	67,5%	7.897	
	EU 14 / EFTA	Untersuchungsgruppe mit GB während GF	65,0%	447	59,4%	444	
		Kontrollgruppe ohne GB während GF	54,7%	168	52,5%	168	
	Jugosl. Nachf.	Untersuchungsgruppe mit GB während GF	66,4%	931	61,4%	931	
		Kontrollgruppe ohne GB während GF	60,0%	746	57,6%	744	
	EU-NMS 10	Untersuchungsgruppe mit GB während GF	63,8%	380	60,4%	380	
		Kontrollgruppe ohne GB während GF	66,5%	321	63,2%	320	
	EU-NMS 2	Untersuchungsgruppe mit GB während GF	59,3%	128	54,9%	128	
		Kontrollgruppe ohne GB während GF	60,1%	136	54,5%	136	
	Türkei	Untersuchungsgruppe mit GB während GF	64,6%	114	59,8%	114	
		Kontrollgruppe ohne GB während GF	54,6%	193	52,2%	193	
	Andere Drittstaaten	Untersuchungsgruppe mit GB während GF	58,9%	284	54,0%	284	
		Kontrollgruppe ohne GB während GF	50,8%	186	50,1%	186	
	Gesamt	Untersuchungsgruppe mit GB während GF	65,6%	9.650	61,1%	9.631	
		Kontrollgruppe ohne GB während GF	67,8%	9.658	65,5%	9.644	
	2016	Österreich	Untersuchungsgruppe mit GB während GF	67,6%	7.789	64,2%	7.781
			Kontrollgruppe ohne GB während GF	71,9%	8.238	71,2%	8.233
EU 14 / EFTA		Untersuchungsgruppe mit GB während GF	65,1%	408	63,7%	408	
		Kontrollgruppe ohne GB während GF	66,4%	226	59,9%	226	
Jugosl. Nachf.		Untersuchungsgruppe mit GB während GF	67,8%	1.014	65,5%	1.012	

			Zeitanteil Besch. ohne geringf. B. mit gef. B. 1. Jahr nach Ende Geschäftsfall		Zeitanteil Besch. ohne geringf. B. mit gef. B. 2. Jahr nach Ende Geschäftsfall		
			Tage	Fälle	Tage	Fälle	
	EU-NMS 10	Kontrollgruppe ohne GB während GF	63,2%	858	59,9%	856	
		Untersuchungsgruppe mit GB während GF	66,8%	387	63,9%	387	
		Kontrollgruppe ohne GB während GF	63,6%	337	63,5%	335	
	EU-NMS 2	Untersuchungsgruppe mit GB während GF	64,7%	162	60,6%	162	
		Kontrollgruppe ohne GB während GF	59,7%	146	54,9%	146	
	Türkei	Untersuchungsgruppe mit GB während GF	68,6%	114	66,3%	114	
		Kontrollgruppe ohne GB während GF	53,8%	209	47,3%	209	
	Andere Drittstaaten	Untersuchungsgruppe mit GB während GF	61,0%	366	58,8%	366	
		Kontrollgruppe ohne GB während GF	53,5%	224	52,6%	224	
	Gesamt	Untersuchungsgruppe mit GB während GF	67,2%	10.240	64,1%	10.230	
		Kontrollgruppe ohne GB während GF	69,8%	10.238	68,6%	10.229	
	2017	Österreich	Untersuchungsgruppe mit GB während GF	68,6%	7.777	64,7%	7.768
Kontrollgruppe ohne GB während GF			73,2%	8.354	71,8%	8.347	
EU 14 / EFTA		Untersuchungsgruppe mit GB während GF	66,4%	499	61,1%	497	
		Kontrollgruppe ohne GB während GF	64,7%	236	59,7%	235	
Jugosl. Nachf.		Untersuchungsgruppe mit GB während GF	69,1%	978	64,3%	976	
		Kontrollgruppe ohne GB während GF	66,5%	775	62,0%	775	
EU-NMS 10		Untersuchungsgruppe mit GB während GF	67,4%	488	62,2%	488	
		Kontrollgruppe ohne GB während GF	66,5%	380	61,1%	378	
EU-NMS 2		Untersuchungsgruppe mit GB während GF	63,0%	195	60,0%	195	
		Kontrollgruppe ohne GB während GF	68,7%	231	65,8%	231	
Türkei		Untersuchungsgruppe mit GB während GF	67,7%	114	63,8%	114	
		Kontrollgruppe ohne GB während GF	60,0%	218	53,9%	218	
Andere Drittstaaten		Untersuchungsgruppe mit GB während GF	65,2%	432	62,9%	432	
		Kontrollgruppe ohne GB während GF	58,9%	283	54,6%	283	
Gesamt		Untersuchungsgruppe mit GB während GF	68,2%	10.483	64,2%	10.470	
		Kontrollgruppe ohne GB während GF	71,5%	10.477	69,4%	10.467	
2018		Österreich	Untersuchungsgruppe mit GB während GF	68,6%	7.304	62,4%	7.291
			Kontrollgruppe ohne GB während GF	73,8%	7.817	68,6%	7.809
	EU 14 / EFTA	Untersuchungsgruppe mit GB während GF	68,0%	478	58,6%	478	
		Kontrollgruppe ohne GB während GF	66,6%	253	60,3%	250	
	Jugosl. Nachf.	Untersuchungsgruppe mit GB während GF	66,6%	994	59,2%	993	
		Kontrollgruppe ohne GB während GF	65,8%	782	58,8%	782	
	EU-NMS 10	Untersuchungsgruppe mit GB während GF	69,2%	483	60,7%	483	
		Kontrollgruppe ohne GB während GF	67,3%	397	59,4%	394	
	EU-NMS 2	Untersuchungsgruppe mit GB während GF	67,8%	199	59,0%	198	

			Zeitanteil Besch. ohne geringf. B. mit gef. B. 1. Jahr nach Ende Geschäftsfall		Zeitanteil Besch. ohne geringf. B. mit gef. B. 2. Jahr nach Ende Geschäftsfall		
			Tage	Fälle	Tage	Fälle	
	Türkei	Kontrollgruppe ohne GB während GF	66,8%	226	60,7%	226	
		Untersuchungsgruppe mit GB während GF	67,7%	116	57,2%	116	
		Kontrollgruppe ohne GB während GF	60,1%	232	49,2%	232	
	Andere Drittstaaten	Untersuchungsgruppe mit GB während GF	68,1%	512	62,6%	512	
		Kontrollgruppe ohne GB während GF	59,1%	373	53,4%	373	
	Gesamt	Untersuchungsgruppe mit GB während GF	68,4%	10.086	61,7%	10.071	
Kontrollgruppe ohne GB während GF		71,7%	10.080	66,1%	10.066		
2019	Österreich	Untersuchungsgruppe mit GB während GF	65,4%	6.721	59,4%	6.712	
		Kontrollgruppe ohne GB während GF	67,5%	7.103	61,4%	7.094	
	EU 14 / EFTA	Untersuchungsgruppe mit GB während GF	63,6%	457	54,8%	455	
		Kontrollgruppe ohne GB während GF	60,9%	263	53,0%	261	
	Jugosl. Nachf.	Untersuchungsgruppe mit GB während GF	65,4%	890	57,8%	888	
		Kontrollgruppe ohne GB während GF	62,8%	737	55,6%	734	
	EU-NMS 10	Untersuchungsgruppe mit GB während GF	67,8%	425	57,9%	425	
		Kontrollgruppe ohne GB während GF	64,9%	352	55,2%	352	
	EU-NMS 2	Untersuchungsgruppe mit GB während GF	63,2%	176	56,9%	176	
		Kontrollgruppe ohne GB während GF	65,7%	220	55,7%	220	
	Türkei	Untersuchungsgruppe mit GB während GF	62,6%	97	48,4%	97	
		Kontrollgruppe ohne GB während GF	54,7%	218	47,2%	217	
	Andere Drittstaaten	Untersuchungsgruppe mit GB während GF	61,5%	483	54,7%	483	
		Kontrollgruppe ohne GB während GF	57,6%	364	51,7%	363	
	Gesamt	Untersuchungsgruppe mit GB während GF	65,2%	9.249	58,6%	9.236	
		Kontrollgruppe ohne GB während GF	66,1%	9.257	59,6%	9.241	
	Gesamt	Österreich	Untersuchungsgruppe mit GB während GF	67,3%	36.957	62,6%	36.902
			Kontrollgruppe ohne GB während GF	71,3%	39.420	68,3%	39.380
EU 14 / EFTA		Untersuchungsgruppe mit GB während GF	65,7%	2.289	59,5%	2.282	
		Kontrollgruppe ohne GB während GF	63,1%	1.146	57,3%	1.140	
Jugosl. Nachf.		Untersuchungsgruppe mit GB während GF	67,1%	4.807	61,7%	4.800	
		Kontrollgruppe ohne GB während GF	63,7%	3.898	58,8%	3.891	
EU-NMS 10		Untersuchungsgruppe mit GB während GF	67,1%	2.163	61,0%	2.163	
		Kontrollgruppe ohne GB während GF	65,8%	1.787	60,4%	1.779	
EU-NMS 2		Untersuchungsgruppe mit GB während GF	63,9%	860	58,5%	859	
		Kontrollgruppe ohne GB während GF	65,0%	959	59,0%	959	
Türkei		Untersuchungsgruppe mit GB während GF	66,4%	555	59,4%	555	
		Kontrollgruppe ohne GB während GF	56,8%	1.070	49,9%	1.069	
Andere Drittstaaten		Untersuchungsgruppe mit GB während GF	63,5%	2.077	59,0%	2.077	

			Zeitanteil Besch. ohne geringf. B. mit gef. B. 1. Jahr nach Ende Geschäftsfall		Zeitanteil Besch. ohne geringf. B. mit gef. B. 2. Jahr nach Ende Geschäftsfall	
			Tage	Fälle	Tage	Fälle
Gesamt		Kontrollgruppe ohne GB während GF	56,7%	1.430	52,6%	1.429
		Untersuchungsgruppe mit GB während GF	67,0%	49.708	62,0%	49.638
		Kontrollgruppe ohne GB während GF	69,5%	49.710	66,0%	49.647

Quelle: L&R Database 'AL-GB-KTN', 2022

**Tabelle 93: Beschäftigung im Folgezeitraum nach Einstellzusage, Kohorte und Ausübung geringfügiger Beschäftigung (Kohorten 2015 bis 2019)**

			Zeitanteil Besch. ohne geringf. B. mit gef. B. 1. Jahr nach Ende Geschäftsfall		Zeitanteil Besch. ohne geringf. B. mit gef. B. 2. Jahr nach Ende Geschäftsfall	
			Tage	Fälle	Tage	Fälle
2015	keine Einstellzusage	Untersuchungsgruppe mit GB während GF	62,9%	6.850	57,5%	6.835
		Kontrollgruppe ohne GB während GF	64,1%	6.787	61,9%	6.776
	Einstellzusage	Untersuchungsgruppe mit GB während GF	72,3%	2.800	69,8%	2.796
		Kontrollgruppe ohne GB während GF	76,6%	2.871	74,1%	2.868
	Gesamt	Untersuchungsgruppe mit GB während GF	65,6%	9.650	61,1%	9.631
		Kontrollgruppe ohne GB während GF	67,8%	9.658	65,5%	9.644
2016	keine Einstellzusage	Untersuchungsgruppe mit GB während GF	64,5%	7.230	60,6%	7.222
		Kontrollgruppe ohne GB während GF	66,3%	7.183	65,2%	7.177
	Einstellzusage	Untersuchungsgruppe mit GB während GF	73,8%	3.010	72,5%	3.008
		Kontrollgruppe ohne GB während GF	78,0%	3.055	76,5%	3.052
	Gesamt	Untersuchungsgruppe mit GB während GF	67,2%	10.240	64,1%	10.230
		Kontrollgruppe ohne GB während GF	69,8%	10.238	68,6%	10.229
2017	keine Einstellzusage	Untersuchungsgruppe mit GB während GF	65,6%	7.339	60,9%	7.329
		Kontrollgruppe ohne GB während GF	68,7%	7.305	66,5%	7.297
	Einstellzusage	Untersuchungsgruppe mit GB während GF	74,4%	3.144	72,1%	3.141
		Kontrollgruppe ohne GB während GF	78,0%	3.172	76,1%	3.170
	Gesamt	Untersuchungsgruppe mit GB während GF	68,2%	10.483	64,2%	10.470
		Kontrollgruppe ohne GB während GF	71,5%	10.477	69,4%	10.467
2018	keine Einstellzusage	Untersuchungsgruppe mit GB während GF	65,7%	6.868	58,2%	6.859
		Kontrollgruppe ohne GB während GF	68,1%	6.847	62,2%	6.834
	Einstellzusage	Untersuchungsgruppe mit GB während GF	74,1%	3.218	69,1%	3.212
		Kontrollgruppe ohne GB während GF	79,4%	3.232	74,2%	3.231
	Gesamt	Untersuchungsgruppe mit GB während GF	68,4%	10.086	61,7%	10.071
		Kontrollgruppe ohne GB während GF	71,7%	10.079	66,1%	10.065
2019	keine Einstellzusage	Untersuchungsgruppe mit GB während GF	62,2%	6.276	55,6%	6.265
		Kontrollgruppe ohne GB während GF	62,1%	6.242	56,5%	6.230

			Zeitanteil Besch. ohne geringf. B. mit gef. B. 1. Jahr nach Ende Geschäftsfall		Zeitanteil Besch. ohne geringf. B. mit gef. B. 2. Jahr nach Ende Geschäftsfall	
			Tage	Fälle	Tage	Fälle
	Einstellzusage	Untersuchungsgruppe mit GB während GF	71,4%	2.973	64,7%	2.971
		Kontrollgruppe ohne GB während GF	74,5%	3.015	66,2%	3.011
	Gesamt	Untersuchungsgruppe mit GB während GF	65,2%	9.249	58,6%	9.236
		Kontrollgruppe ohne GB während GF	66,1%	9.257	59,6%	9.241
Gesamt	keine Einstellzusage	Untersuchungsgruppe mit GB während GF	64,2%	34.563	58,7%	34.510
		Kontrollgruppe ohne GB während GF	66,0%	34.364	62,7%	34.314
	Einstellzusage	Untersuchungsgruppe mit GB während GF	73,2%	15.145	69,7%	15.128
		Kontrollgruppe ohne GB während GF	77,3%	15.345	73,5%	15.332
	Gesamt	Untersuchungsgruppe mit GB während GF	67,0%	49.708	62,0%	49.638
		Kontrollgruppe ohne GB während GF	69,5%	49.709	66,0%	49.646

Quelle: L&R Database 'AL-GB-KTN', 2022

**Tabelle 94: Beschäftigung im Folgezeitraum nach Höhe Tagsatzleistung, Kohorte und Ausübung geringfügiger Beschäftigung (Kohorten 2015 bis 2019)**

			Zeitanteil Besch. ohne geringf. B. mit gef. B. 1. Jahr nach Ende Geschäftsfall		Zeitanteil Besch. ohne geringf. B. mit gef. B. 2. Jahr nach Ende Geschäftsfall	
			Tage	Fälle	Tage	Fälle
2015	bis 19,99 €	Untersuchungsgruppe mit GB während GF	61,4%	1.597	54,2%	1.593
		Kontrollgruppe ohne GB während GF	61,9%	1.515	59,3%	1.513
	20,00 bis 29,99 €	Untersuchungsgruppe mit GB während GF	65,0%	4.413	59,4%	4.403
		Kontrollgruppe ohne GB während GF	67,0%	4.245	63,4%	4.239
	30,00 bis 39,99 €	Untersuchungsgruppe mit GB während GF	73,0%	2.349	69,9%	2.346
		Kontrollgruppe ohne GB während GF	77,1%	2.545	75,6%	2.540
	40,00 € und höher	Untersuchungsgruppe mit GB während GF	73,9%	485	69,5%	484
		Kontrollgruppe ohne GB während GF	78,3%	439	76,1%	439
	Gesamt	Untersuchungsgruppe mit GB während GF	67,0%	8.844	61,8%	8.826
		Kontrollgruppe ohne GB während GF	69,6%	8.744	66,9%	8.731
2016	bis 19,99 €	Untersuchungsgruppe mit GB während GF	61,8%	1.584	57,5%	1.580
		Kontrollgruppe ohne GB während GF	64,7%	1.502	63,1%	1.501
	20,00 bis 29,99 €	Untersuchungsgruppe mit GB während GF	65,0%	4.178	60,8%	4.175
		Kontrollgruppe ohne GB während GF	67,3%	4.085	65,5%	4.080
	30,00 bis 39,99 €	Untersuchungsgruppe mit GB während GF	74,4%	2.979	71,8%	2.976
		Kontrollgruppe ohne GB während GF	78,0%	3.019	76,6%	3.018
	40,00 € und höher	Untersuchungsgruppe mit GB während GF	76,2%	683	74,6%	683
		Kontrollgruppe ohne GB während GF	81,6%	613	79,8%	611
	Gesamt	Untersuchungsgruppe mit GB während GF	68,2%	9.424	64,7%	9.414

			Zeitanteil Besch. ohne geringf. B. mit gef. B. 1. Jahr nach Ende Geschäftsfall		Zeitanteil Besch. ohne geringf. B. mit gef. B. 2. Jahr nach Ende Geschäftsfall	
			Tage	Fälle	Tage	Fälle
		Kontrollgruppe ohne GB während GF	71,3%	9.219	69,7%	9.210
2017	bis 19,99 €	Untersuchungsgruppe mit GB während GF	63,1%	1.582	57,6%	1.580
		Kontrollgruppe ohne GB während GF	64,7%	1.482	62,2%	1.480
	20,00 bis 29,99 €	Untersuchungsgruppe mit GB während GF	67,2%	4.045	62,2%	4.043
		Kontrollgruppe ohne GB während GF	70,4%	4.013	67,6%	4.012
	30,00 bis 39,99 €	Untersuchungsgruppe mit GB während GF	73,7%	3.234	70,5%	3.228
		Kontrollgruppe ohne GB während GF	77,7%	3.323	76,0%	3.319
	40,00 € und höher	Untersuchungsgruppe mit GB während GF	76,3%	792	73,3%	790
		Kontrollgruppe ohne GB während GF	82,2%	695	81,3%	695
	Gesamt	Untersuchungsgruppe mit GB während GF	69,4%	9.653	65,1%	9.641
		Kontrollgruppe ohne GB während GF	72,9%	9.513	70,7%	9.506
2018	bis 19,99 €	Untersuchungsgruppe mit GB während GF	62,1%	1.403	55,2%	1.401
		Kontrollgruppe ohne GB während GF	67,3%	1.340	60,1%	1.339
	20,00 bis 29,99 €	Untersuchungsgruppe mit GB während GF	65,9%	3.372	57,3%	3.365
		Kontrollgruppe ohne GB während GF	68,9%	3.212	62,0%	3.206
	30,00 bis 39,99 €	Untersuchungsgruppe mit GB während GF	73,4%	3.652	66,9%	3.648
		Kontrollgruppe ohne GB während GF	77,6%	3.809	71,9%	3.803
	40,00 € und höher	Untersuchungsgruppe mit GB während GF	76,9%	853	72,3%	852
		Kontrollgruppe ohne GB während GF	82,1%	729	79,2%	729
	Gesamt	Untersuchungsgruppe mit GB während GF	69,3%	9.280	62,1%	9.266
		Kontrollgruppe ohne GB während GF	73,4%	9.090	67,2%	9.077
2019	bis 19,99 €	Untersuchungsgruppe mit GB während GF	60,2%	1.090	54,0%	1.089
		Kontrollgruppe ohne GB während GF	62,2%	1.014	55,2%	1.012
	20,00 bis 29,99 €	Untersuchungsgruppe mit GB während GF	60,7%	2.650	52,8%	2.645
		Kontrollgruppe ohne GB während GF	62,5%	2.550	54,4%	2.547
	30,00 bis 39,99 €	Untersuchungsgruppe mit GB während GF	69,7%	3.928	62,9%	3.923
		Kontrollgruppe ohne GB während GF	70,6%	4.072	63,6%	4.062
	40,00 € und höher	Untersuchungsgruppe mit GB während GF	75,9%	838	68,1%	837
		Kontrollgruppe ohne GB während GF	74,7%	767	70,2%	767
	Gesamt	Untersuchungsgruppe mit GB während GF	66,3%	8.506	59,1%	8.494
		Kontrollgruppe ohne GB während GF	67,5%	8.403	60,4%	8.388
Gesamt	bis 19,99 €	Untersuchungsgruppe mit GB während GF	61,8%	7.256	55,8%	7.243
		Kontrollgruppe ohne GB während GF	64,2%	6.853	60,3%	6.845
	20,00 bis 29,99 €	Untersuchungsgruppe mit GB während GF	65,0%	18.658	59,0%	18.631
		Kontrollgruppe ohne GB während GF	67,5%	18.105	63,3%	18.084
	30,00 bis 39,99 €	Untersuchungsgruppe mit GB während GF	72,7%	16.142	68,0%	16.121

			Zeitanteil Besch. ohne geringf. B. mit gef. B. 1. Jahr nach Ende Geschäftsfall		Zeitanteil Besch. ohne geringf. B. mit gef. B. 2. Jahr nach Ende Geschäftsfall	
			Tage	Fälle	Tage	Fälle
	40,00 € und höher	Kontrollgruppe ohne GB während GF	75,9%	16.768	72,1%	16.742
		Untersuchungsgruppe mit GB während GF	76,0%	3.651	71,6%	3.646
		Kontrollgruppe ohne GB während GF	79,8%	3.243	77,2%	3.241
Gesamt		Untersuchungsgruppe mit GB während GF	68,1%	45.707	62,7%	45.641
		Kontrollgruppe ohne GB während GF	71,0%	44.969	67,1%	44.912

Quelle: L&R Database 'AL-GB-KTN', 2022

**Tabelle 95: Beschäftigung im Folgezeitraum nach Beruf, Kohorte und Ausübung geringfügiger Beschäftigung (Kohorten 2015 bis 2019); Kohorte: Gesamt**

		Zeitanteil Besch. ohne geringf. B. mit gef. B. 1. Jahr nach Ende Geschäftsfall		Zeitanteil Besch. ohne geringf. B. mit gef. B. 2. Jahr nach Ende Geschäftsfall	
		Tage	Fälle	Tage	Fälle
Land- und Forstwirtschaft	Untersuchungsgruppe mit GB während GF	65,9%	1.405	63,2%	1.405
	Kontrollgruppe ohne GB während GF	69,4%	1.488	66,4%	1.487
Metall - Elektroberufe	Untersuchungsgruppe mit GB während GF	73,2%	2.868	70,8%	2.861
	Kontrollgruppe ohne GB während GF	73,9%	3.328	73,6%	3.324
Hilfsberufe	Untersuchungsgruppe mit GB während GF	59,5%	5.245	54,2%	5.233
	Kontrollgruppe ohne GB während GF	61,6%	4.347	56,7%	4.339
Handel	Untersuchungsgruppe mit GB während GF	67,3%	5.597	60,7%	5.593
	Kontrollgruppe ohne GB während GF	70,3%	5.803	66,8%	5.799
Fremdenverkehr	Untersuchungsgruppe mit GB während GF	65,4%	10.333	59,4%	10.318
	Kontrollgruppe ohne GB während GF	66,3%	9.607	61,3%	9.597
Reinigung	Untersuchungsgruppe mit GB während GF	62,3%	3.076	55,3%	3.071
	Kontrollgruppe ohne GB während GF	58,9%	2.828	54,0%	2.824
Friseur	Untersuchungsgruppe mit GB während GF	70,0%	759	62,8%	759
	Kontrollgruppe ohne GB während GF	71,2%	837	67,7%	837
Techniker	Untersuchungsgruppe mit GB während GF	74,5%	1.247	71,4%	1.245
	Kontrollgruppe ohne GB während GF	76,4%	1.222	74,9%	1.220
Büroberufe	Untersuchungsgruppe mit GB während GF	70,6%	5.413	65,4%	5.410
	Kontrollgruppe ohne GB während GF	73,6%	5.531	71,1%	5.529
Gesundheit	Untersuchungsgruppe mit GB während GF	71,3%	1.659	67,1%	1.658
	Kontrollgruppe ohne GB während GF	75,3%	1.951	72,6%	1.950
Lehr- und Kulturberufe	Untersuchungsgruppe mit GB während GF	67,9%	2.274	64,1%	2.272
	Kontrollgruppe ohne GB während GF	71,2%	2.052	68,3%	2.050
Sonstige Berufe	Untersuchungsgruppe mit GB während GF	68,4%	9.727	64,7%	9.708
	Kontrollgruppe ohne GB während GF	72,3%	10.533	69,1%	10.508

		Zeitanteil Besch. ohne geringf. B. mit gef. B. 1. Jahr nach Ende Geschäftsfall		Zeitanteil Besch. ohne geringf. B. mit gef. B. 2. Jahr nach Ende Geschäftsfall	
		Tage	Fälle	Tage	Fälle
Gesamt	Untersuchungsgruppe mit GB während GF	67,0%	49.603	62,0%	49.533
	Kontrollgruppe ohne GB während GF	69,5%	49.527	66,0%	49.464

Quelle: L&R Database 'AL-GB-KTN', 2022

**Tabelle 96: Beschäftigung im Folgezeitraum nach Übereinstimmung Dienstgeber zwischen geringfügiger und nachfolgender Beschäftigung, Kohorte und Ausübung geringfügiger Beschäftigung (Kohorten 2015 bis 2019)**

		Zeitanteil Besch. ohne geringf. B. mit gef. B. 1. Jahr nach Ende Geschäftsfall		Zeitanteil Besch. ohne geringf. B. mit gef. B. 2. Jahr nach Ende Geschäftsfall	
		Tage	Fälle	Tage	Fälle
2015	Keine Angabe	25,8%	1.127	25,3%	1.120
	Standardbeschäftigung bei anderem DG	69,1%	5.066	64,7%	5.058
	Standardbeschäftigung bei demselben DG	73,5%	3.457	67,3%	3.453
	Gesamt	65,6%	9.650	61,1%	9.631
2016	Keine Angabe	26,6%	1.168	26,8%	1.164
	Standardbeschäftigung bei anderem DG	70,6%	5.371	68,0%	5.368
	Standardbeschäftigung bei demselben DG	75,0%	3.701	70,1%	3.698
	Gesamt	67,2%	10.240	64,1%	10.230
2017	Keine Angabe	26,8%	1.144	25,7%	1.138
	Standardbeschäftigung bei anderem DG	71,9%	5.683	68,3%	5.679
	Standardbeschäftigung bei demselben DG	75,5%	3.656	69,9%	3.653
	Gesamt	68,2%	10.483	64,2%	10.470
2018	Keine Angabe	25,3%	1.146	24,5%	1.144
	Standardbeschäftigung bei anderem DG	72,7%	5.473	66,1%	5.466
	Standardbeschäftigung bei demselben DG	75,9%	3.467	67,0%	3.461
	Gesamt	68,4%	10.086	61,7%	10.071
2019	Keine Angabe	25,4%	1.102	25,1%	1.095
	Standardbeschäftigung bei anderem DG	69,4%	4.918	63,7%	4.915
	Standardbeschäftigung bei demselben DG	72,3%	3.229	62,0%	3.226
	Gesamt	65,2%	9.249	58,6%	9.236
Gesamt	Keine Angabe	26,0%	5.687	25,5%	5.661
	Standardbeschäftigung bei anderem DG	70,8%	26.511	66,3%	26.486
	Standardbeschäftigung bei demselben DG	74,5%	17.510	67,4%	17.491
	Gesamt	67,0%	49.708	62,0%	49.638

Quelle: L&R Database 'AL-GB-KTN', 2022

**Tabelle 97: Beschäftigung der Personen aus der Untersuchungsgruppe im Folgezeitraum nach dem Anteil der nach dem Ende des Geschäftsfalls bei demselben DG vollversichert beschäftigten Personen und Kohorte (Kohorten 2015 bis 2019)**

		Zeitanteil Besch. ohne geringf. B. mit gef. B. 1. Jahr nach Ende Geschäftsfall		Zeitanteil Besch. ohne geringf. B. mit gef. B. 2. Jahr nach Ende Geschäftsfall	
		Tage	Fälle	Tage	Fälle
2015	Standardbeschäftigung bei anderem DG	69,1%	5.066	64,7%	5.058
	Standardbeschäftigung bei demselben DG	73,5%	3.457	67,3%	3.453
	Gesamt	70,9%	8.523	65,8%	8.511
2016	Standardbeschäftigung bei anderem DG	70,6%	5.371	68,0%	5.368
	Standardbeschäftigung bei demselben DG	75,0%	3.701	70,1%	3.698
	Gesamt	72,4%	9.072	68,9%	9.066
2017	Standardbeschäftigung bei anderem DG	71,9%	5.683	68,3%	5.679
	Standardbeschäftigung bei demselben DG	75,5%	3.656	69,9%	3.653
	Gesamt	73,3%	9.339	68,9%	9.332
2018	Standardbeschäftigung bei anderem DG	72,7%	5.473	66,1%	5.466
	Standardbeschäftigung bei demselben DG	75,9%	3.467	67,0%	3.461
	Gesamt	73,9%	8.940	66,4%	8.927
2019	Standardbeschäftigung bei anderem DG	69,4%	4.918	63,7%	4.915
	Standardbeschäftigung bei demselben DG	72,3%	3.229	62,0%	3.226
	Gesamt	70,6%	8.147	63,1%	8.141
Gesamt	Standardbeschäftigung bei anderem DG	70,8%	26.511	66,3%	26.486
	Standardbeschäftigung bei demselben DG	74,5%	17.510	67,4%	17.491
	Gesamt	72,3%	44.021	66,7%	43.977

Quelle: L&R Database 'AL-GB-KTN', 2022

**Tabelle 98: Beschäftigung im Folgezeitraum nach Geschlecht, Kohorte und Ausübung geringfügiger Beschäftigung im Detail (Kohorten 2015 bis 2019); Kohorte: 2015**

		Zeitanteil Besch. ohne geringf. B. mit gef. B. 1. Jahr nach Ende Geschäftsfall		Zeitanteil Besch. ohne geringf. B. mit gef. B. 2. Jahr nach Ende Geschäftsfall	
		Tage	Fälle	Tage	Fälle
Männlich	Untersuchungsgruppe mit bis zu 28 kumulierten Tagen GB während GF	67,1%	1.425	64,2%	1.423
	Untersuchungsgruppe mit 29 bis 60 kumulierten Tagen GB während GF	69,1%	1.197	66,4%	1.192
	Untersuchungsgruppe mit 61 bis 91 kumulierten Tagen GB während GF	68,6%	783	65,5%	781
	Untersuchungsgruppe mit 92 und mehr kumulierten Tagen GB während GF	62,5%	1.443	56,9%	1.438
	Kontrollgruppe ohne GB während GF	69,2%	4.847	67,7%	4.836
Weiblich	Untersuchungsgruppe mit bis zu 28 kumulierten Tagen GB während GF	63,9%	1.225	60,1%	1.224

		Zeitanteil Besch. ohne geringf. B. mit gef. B. 1. Jahr nach Ende Geschäftsfall		Zeitanteil Besch. ohne geringf. B. mit gef. B. 2. Jahr nach Ende Geschäftsfall	
		Tage	Fälle	Tage	Fälle
	Untersuchungsgruppe mit 29 bis 60 kumulierten Tagen GB während GF	66,7%	1.084	62,2%	1.083
	Untersuchungsgruppe mit 61 bis 91 kumulierten Tagen GB während GF	67,8%	698	62,0%	697
	Untersuchungsgruppe mit 92 und mehr kumulierten Tagen GB während GF	63,2%	1.793	56,1%	1.791
	Kontrollgruppe ohne GB während GF	66,4%	4.810	63,4%	4.807
Gesamt	Untersuchungsgruppe mit bis zu 28 kumulierten Tagen GB während GF	65,6%	2.650	62,3%	2.647
	Untersuchungsgruppe mit 29 bis 60 kumulierten Tagen GB während GF	68,0%	2.281	64,4%	2.275
	Untersuchungsgruppe mit 61 bis 91 kumulierten Tagen GB während GF	68,2%	1.481	63,8%	1.478
	Untersuchungsgruppe mit 92 und mehr kumulierten Tagen GB während GF	62,9%	3.236	56,4%	3.229
	Kontrollgruppe ohne GB während GF	67,8%	9.657	65,5%	9.643

Quelle: L&R Database 'AL-GB-KTN', 2022

**Tabelle 99: Beschäftigung im Folgezeitraum nach Geschlecht, Kohorte und Ausübung geringfügiger Beschäftigung im Detail (Kohorten 2015 bis 2019); Kohorte: 2016**

		Zeitanteil Besch. ohne geringf. B. mit gef. B. 1. Jahr nach Ende Geschäftsfall		Zeitanteil Besch. ohne geringf. B. mit gef. B. 2. Jahr nach Ende Geschäftsfall	
		Tage	Fälle	Tage	Fälle
Männlich	Untersuchungsgruppe mit bis zu 28 kumulierten Tagen GB während GF	69,2%	1.394	68,2%	1.394
	Untersuchungsgruppe mit 29 bis 60 kumulierten Tagen GB während GF	71,4%	1.238	69,4%	1.236
	Untersuchungsgruppe mit 61 bis 91 kumulierten Tagen GB während GF	69,2%	844	69,5%	844
	Untersuchungsgruppe mit 92 und mehr kumulierten Tagen GB während GF	63,7%	1.555	60,5%	1.549
	Kontrollgruppe ohne GB während GF	70,5%	5.030	70,1%	5.023
Weiblich	Untersuchungsgruppe mit bis zu 28 kumulierten Tagen GB während GF	66,1%	1.253	62,6%	1.253
	Untersuchungsgruppe mit 29 bis 60 kumulierten Tagen GB während GF	66,6%	1.087	64,0%	1.087
	Untersuchungsgruppe mit 61 bis 91 kumulierten Tagen GB während GF	69,1%	778	64,1%	778
	Untersuchungsgruppe mit 92 und mehr kumulierten Tagen GB während GF	65,4%	2.091	59,7%	2.089
	Kontrollgruppe ohne GB während GF	69,1%	5.207	67,2%	5.205
Gesamt	Untersuchungsgruppe mit bis zu 28 kumulierten Tagen GB während GF	67,8%	2.647	65,5%	2.647

		Zeitanteil Besch. ohne geringf. B. mit gef. B. 1. Jahr nach Ende Geschäftsfall		Zeitanteil Besch. ohne geringf. B. mit gef. B. 2. Jahr nach Ende Geschäftsfall	
		Tage	Fälle	Tage	Fälle
	Untersuchungsgruppe mit 29 bis 60 kumulierten Tagen GB während GF	69,1%	2.325	66,9%	2.323
	Untersuchungsgruppe mit 61 bis 91 kumulierten Tagen GB während GF	69,1%	1.622	66,9%	1.622
	Untersuchungsgruppe mit 92 und mehr kumulierten Tagen GB während GF	64,7%	3.646	60,0%	3.638
	Kontrollgruppe ohne GB während GF	69,8%	10.237	68,6%	10.228

Quelle: L&R Database 'AL-GB-KTN', 2022

**Tabelle 100: Beschäftigung im Folgezeitraum nach Geschlecht, Kohorte und Ausübung geringfügiger Beschäftigung im Detail (Kohorten 2015 bis 2019); Kohorte: 2017**

		Zeitanteil Besch. ohne geringf. B. mit gef. B. 1. Jahr nach Ende Geschäftsfall		Zeitanteil Besch. ohne geringf. B. mit gef. B. 2. Jahr nach Ende Geschäftsfall	
		Tage	Fälle	Tage	Fälle
Männlich	Untersuchungsgruppe mit bis zu 28 kumulierten Tagen GB während GF	69,8%	1.525	67,3%	1.523
	Untersuchungsgruppe mit 29 bis 60 kumulierten Tagen GB während GF	71,7%	1.228	69,3%	1.227
	Untersuchungsgruppe mit 61 bis 91 kumulierten Tagen GB während GF	68,7%	785	67,7%	780
	Untersuchungsgruppe mit 92 und mehr kumulierten Tagen GB während GF	66,5%	1.569	62,7%	1.567
	Kontrollgruppe ohne GB während GF	72,1%	5.104	70,2%	5.097
Weiblich	Untersuchungsgruppe mit bis zu 28 kumulierten Tagen GB während GF	66,0%	1.382	60,9%	1.381
	Untersuchungsgruppe mit 29 bis 60 kumulierten Tagen GB während GF	68,7%	1.112	64,9%	1.112
	Untersuchungsgruppe mit 61 bis 91 kumulierten Tagen GB während GF	67,8%	746	63,3%	745
	Untersuchungsgruppe mit 92 und mehr kumulierten Tagen GB während GF	67,7%	2.136	61,1%	2.135
	Kontrollgruppe ohne GB während GF	71,0%	5.372	68,7%	5.369
Gesamt	Untersuchungsgruppe mit bis zu 28 kumulierten Tagen GB während GF	68,0%	2.907	64,3%	2.904
	Untersuchungsgruppe mit 29 bis 60 kumulierten Tagen GB während GF	70,3%	2.340	67,2%	2.339
	Untersuchungsgruppe mit 61 bis 91 kumulierten Tagen GB während GF	68,2%	1.531	65,5%	1.525
	Untersuchungsgruppe mit 92 und mehr kumulierten Tagen GB während GF	67,2%	3.705	61,8%	3.702
	Kontrollgruppe ohne GB während GF	71,5%	10.476	69,4%	10.466

Quelle: L&R Database 'AL-GB-KTN', 2022

**Tabelle 101: Beschäftigung im Folgezeitraum nach Geschlecht, Kohorte und Ausübung geringfügiger Beschäftigung im Detail (Kohorten 2015 bis 2019); Kohorte: 2018**

		Zeitanteil Besch. ohne geringf. B. mit gef. B. 1. Jahr nach Ende Geschäftsfall		Zeitanteil Besch. ohne geringf. B. mit gef. B. 2. Jahr nach Ende Geschäftsfall	
		Tage	Fälle	Tage	Fälle
Männlich	Untersuchungsgruppe mit bis zu 28 kumulierten Tagen GB während GF	69,9%	1.592	65,3%	1.587
	Untersuchungsgruppe mit 29 bis 60 kumulierten Tagen GB während GF	69,2%	1.166	65,3%	1.164
	Untersuchungsgruppe mit 61 bis 91 kumulierten Tagen GB während GF	72,3%	770	67,7%	768
	Untersuchungsgruppe mit 92 und mehr kumulierten Tagen GB während GF	65,4%	1.376	59,5%	1.374
	Kontrollgruppe ohne GB während GF	72,1%	4.895	67,2%	4.887
Weiblich	Untersuchungsgruppe mit bis zu 28 kumulierten Tagen GB während GF	67,8%	1.470	59,9%	1.470
	Untersuchungsgruppe mit 29 bis 60 kumulierten Tagen GB während GF	68,9%	1.136	61,6%	1.135
	Untersuchungsgruppe mit 61 bis 91 kumulierten Tagen GB während GF	70,9%	711	62,0%	710
	Untersuchungsgruppe mit 92 und mehr kumulierten Tagen GB während GF	66,4%	1.865	56,8%	1.863
	Kontrollgruppe ohne GB während GF	71,3%	5.185	65,0%	5.179
Gesamt	Untersuchungsgruppe mit bis zu 28 kumulierten Tagen GB während GF	68,9%	3.062	62,7%	3.057
	Untersuchungsgruppe mit 29 bis 60 kumulierten Tagen GB während GF	69,1%	2.302	63,5%	2.299
	Untersuchungsgruppe mit 61 bis 91 kumulierten Tagen GB während GF	71,6%	1.481	65,0%	1.478
	Untersuchungsgruppe mit 92 und mehr kumulierten Tagen GB während GF	66,0%	3.241	57,9%	3.237
	Kontrollgruppe ohne GB während GF	71,7%	10.080	66,1%	10.066

Quelle: L&R Database 'AL-GB-KTN', 2022

**Tabelle 102: Beschäftigung im Folgezeitraum nach Geschlecht, Kohorte und Ausübung geringfügiger Beschäftigung im Detail (Kohorten 2015 bis 2019); Kohorte: 2019**

		Zeitanteil Besch. ohne geringf. B. mit gef. B. 1. Jahr nach Ende Geschäftsfall		Zeitanteil Besch. ohne geringf. B. mit gef. B. 2. Jahr nach Ende Geschäftsfall	
		Tage	Fälle	Tage	Fälle
Männlich	Untersuchungsgruppe mit bis zu 28 kumulierten Tagen GB während GF	66,0%	1.446	60,7%	1.445
	Untersuchungsgruppe mit 29 bis 60 kumulierten Tagen GB während GF	69,5%	1.068	65,2%	1.066
	Untersuchungsgruppe mit 61 bis 91 kumulierten Tagen GB während GF	69,4%	727	64,5%	725

		Zeitanteil Besch. ohne geringf. B. mit gef. B. 1. Jahr nach Ende Geschäftsfall		Zeitanteil Besch. ohne geringf. B. mit gef. B. 2. Jahr nach Ende Geschäftsfall	
		Tage	Fälle	Tage	Fälle
	Untersuchungsgruppe mit 92 und mehr kumulierten Tagen GB während GF	58,8%	1.183	52,7%	1.178
	Kontrollgruppe ohne GB während GF	68,0%	4.429	61,8%	4.415
Weiblich	Untersuchungsgruppe mit bis zu 28 kumulierten Tagen GB während GF	65,3%	1.340	57,5%	1.340
	Untersuchungsgruppe mit 29 bis 60 kumulierten Tagen GB während GF	66,8%	1.048	58,8%	1.046
	Untersuchungsgruppe mit 61 bis 91 kumulierten Tagen GB während GF	66,0%	722	59,9%	722
	Untersuchungsgruppe mit 92 und mehr kumulierten Tagen GB während GF	63,0%	1.715	54,2%	1.714
	Kontrollgruppe ohne GB während GF	64,4%	4.828	57,6%	4.826
Gesamt	Untersuchungsgruppe mit bis zu 28 kumulierten Tagen GB während GF	65,7%	2.786	59,2%	2.785
	Untersuchungsgruppe mit 29 bis 60 kumulierten Tagen GB während GF	68,2%	2.116	62,0%	2.112
	Untersuchungsgruppe mit 61 bis 91 kumulierten Tagen GB während GF	67,7%	1.449	62,2%	1.447
	Untersuchungsgruppe mit 92 und mehr kumulierten Tagen GB während GF	61,3%	2.898	53,6%	2.892
	Kontrollgruppe ohne GB während GF	66,1%	9.257	59,6%	9.241

Quelle: L&R Database 'AL-GB-KTN', 2022

**Tabelle 103: Beschäftigung im Folgezeitraum nach Geschlecht, Kohorte und Ausübung geringfügiger Beschäftigung im Detail (Kohorten 2015 bis 2019); Kohorte: Gesamt**

		Zeitanteil Besch. ohne geringf. B. mit gef. B. 1. Jahr nach Ende Geschäftsfall		Zeitanteil Besch. ohne geringf. B. mit gef. B. 2. Jahr nach Ende Geschäftsfall	
		Tage	Fälle	Tage	Fälle
Männlich	Untersuchungsgruppe mit bis zu 28 kumulierten Tagen GB während GF	68,5%	7.382	65,1%	7.372
	Untersuchungsgruppe mit 29 bis 60 kumulierten Tagen GB während GF	70,2%	5.897	67,2%	5.885
	Untersuchungsgruppe mit 61 bis 91 kumulierten Tagen GB während GF	69,6%	3.909	67,0%	3.898
	Untersuchungsgruppe mit 92 und mehr kumulierten Tagen GB während GF	63,6%	7.126	58,8%	7.106
	Kontrollgruppe ohne GB während GF	70,5%	24.305	67,5%	24.258
Weiblich	Untersuchungsgruppe mit bis zu 28 kumulierten Tagen GB während GF	65,9%	6.670	60,2%	6.668
	Untersuchungsgruppe mit 29 bis 60 kumulierten Tagen GB während GF	67,6%	5.467	62,3%	5.463
	Untersuchungsgruppe mit 61 bis 91 kumulierten Tagen GB während GF	68,3%	3.655	62,3%	3.652

		Zeitanteil Besch. ohne geringf. B. mit gef. B. 1. Jahr nach Ende Geschäftsfall		Zeitanteil Besch. ohne geringf. B. mit gef. B. 2. Jahr nach Ende Geschäftsfall	
		Tage	Fälle	Tage	Fälle
	Untersuchungsgruppe mit 92 und mehr kumulierten Tagen GB während GF	65,3%	9.600	57,8%	9.592
	Kontrollgruppe ohne GB während GF	68,6%	25.402	64,5%	25.386
Gesamt	Untersuchungsgruppe mit bis zu 28 kumulierten Tagen GB während GF	67,2%	14.052	62,8%	14.040
	Untersuchungsgruppe mit 29 bis 60 kumulierten Tagen GB während GF	68,9%	11.364	64,9%	11.348
	Untersuchungsgruppe mit 61 bis 91 kumulierten Tagen GB während GF	69,0%	7.564	64,7%	7.550
	Untersuchungsgruppe mit 92 und mehr kumulierten Tagen GB während GF	64,6%	16.726	58,2%	16.698
	Kontrollgruppe ohne GB während GF	69,5%	49.707	66,0%	49.644

Quelle: L&R Database 'AL-GB-KTN', 2022

**Tabelle 104: Beschäftigung im Folgezeitraum nach Alter, Kohorte und Ausübung geringfügiger Beschäftigung im Detail (Kohorten 2015 bis 2019); Kohorte: 2015**

		Zeitanteil Besch. ohne geringf. B. mit gef. B. 1. Jahr nach Ende Geschäftsfall		Zeitanteil Besch. ohne geringf. B. mit gef. B. 2. Jahr nach Ende Geschäftsfall	
		Tage	Fälle	Tage	Fälle
bis 24 J.	Untersuchungsgruppe mit bis zu 28 kumulierten Tagen GB während GF	64,6%	660	61,9%	660
	Untersuchungsgruppe mit 29 bis 60 kumulierten Tagen GB während GF	65,7%	479	61,5%	476
	Untersuchungsgruppe mit 61 bis 91 kumulierten Tagen GB während GF	66,5%	297	62,6%	295
	Untersuchungsgruppe mit 92 und mehr kumulierten Tagen GB während GF	66,0%	444	60,5%	444
	Kontrollgruppe ohne GB während GF	68,1%	1.903	67,0%	1.903
25-34 J.	Untersuchungsgruppe mit bis zu 28 kumulierten Tagen GB während GF	67,6%	785	64,9%	784
	Untersuchungsgruppe mit 29 bis 60 kumulierten Tagen GB während GF	69,5%	640	66,2%	639
	Untersuchungsgruppe mit 61 bis 91 kumulierten Tagen GB während GF	68,2%	410	64,7%	410
	Untersuchungsgruppe mit 92 und mehr kumulierten Tagen GB während GF	65,5%	964	59,4%	962
	Kontrollgruppe ohne GB während GF	69,6%	2.761	66,7%	2.759
35-49 J.	Untersuchungsgruppe mit bis zu 28 kumulierten Tagen GB während GF	67,3%	824	64,4%	824
	Untersuchungsgruppe mit 29 bis 60 kumulierten Tagen GB während GF	71,1%	790	68,6%	790
	Untersuchungsgruppe mit 61 bis 91 kumulierten Tagen GB während GF	72,3%	505	69,3%	505

		Zeitanteil Besch. ohne geringf. B. mit gef. B. 1. Jahr nach Ende Geschäftsfall		Zeitanteil Besch. ohne geringf. B. mit gef. B. 2. Jahr nach Ende Geschäftsfall	
		Tage	Fälle	Tage	Fälle
	Untersuchungsgruppe mit 92 und mehr kumulierten Tagen GB während GF	67,6%	1.104	62,2%	1.103
	Kontrollgruppe ohne GB während GF	71,3%	3.218	70,2%	3.214
ab 50 J.	Untersuchungsgruppe mit bis zu 28 kumulierten Tagen GB während GF	59,6%	382	53,0%	380
	Untersuchungsgruppe mit 29 bis 60 kumulierten Tagen GB während GF	61,5%	372	55,9%	370
	Untersuchungsgruppe mit 61 bis 91 kumulierten Tagen GB während GF	62,3%	269	53,6%	268
	Untersuchungsgruppe mit 92 und mehr kumulierten Tagen GB während GF	50,3%	725	41,2%	721
	Kontrollgruppe ohne GB während GF	58,4%	1.776	53,4%	1.768
Gesamt	Untersuchungsgruppe mit bis zu 28 kumulierten Tagen GB während GF	65,6%	2.651	62,3%	2.648
	Untersuchungsgruppe mit 29 bis 60 kumulierten Tagen GB während GF	68,0%	2.281	64,4%	2.275
	Untersuchungsgruppe mit 61 bis 91 kumulierten Tagen GB während GF	68,2%	1.481	63,8%	1.478
	Untersuchungsgruppe mit 92 und mehr kumulierten Tagen GB während GF	62,9%	3.237	56,4%	3.230
	Kontrollgruppe ohne GB während GF	67,8%	9.658	65,5%	9.644

Quelle: L&R Database 'AL-GB-KTN', 2022

**Tabelle 105: Beschäftigung im Folgezeitraum nach Alter, Kohorte und Ausübung geringfügiger Beschäftigung im Detail (Kohorten 2015 bis 2019); Kohorte: 2016**

		Zeitanteil Besch. ohne geringf. B. mit gef. B. 1. Jahr nach Ende Geschäftsfall		Zeitanteil Besch. ohne geringf. B. mit gef. B. 2. Jahr nach Ende Geschäftsfall	
		Tage	Fälle	Tage	Fälle
bis 24 J.	Untersuchungsgruppe mit bis zu 28 kumulierten Tagen GB während GF	67,4%	633	65,5%	633
	Untersuchungsgruppe mit 29 bis 60 kumulierten Tagen GB während GF	67,8%	473	67,0%	473
	Untersuchungsgruppe mit 61 bis 91 kumulierten Tagen GB während GF	67,1%	250	66,8%	250
	Untersuchungsgruppe mit 92 und mehr kumulierten Tagen GB während GF	68,6%	427	67,1%	425
	Kontrollgruppe ohne GB während GF	71,3%	1.772	72,9%	1.772
25-34 J.	Untersuchungsgruppe mit bis zu 28 kumulierten Tagen GB während GF	70,4%	744	68,6%	744
	Untersuchungsgruppe mit 29 bis 60 kumulierten Tagen GB während GF	70,9%	687	67,5%	686
	Untersuchungsgruppe mit 61 bis 91 kumulierten Tagen GB während GF	69,3%	518	68,2%	518

		Zeitanteil Besch. ohne geringf. B. mit gef. B. 1. Jahr nach Ende Geschäftsfall		Zeitanteil Besch. ohne geringf. B. mit gef. B. 2. Jahr nach Ende Geschäftsfall	
		Tage	Fälle	Tage	Fälle
	Untersuchungsgruppe mit 92 und mehr kumulierten Tagen GB während GF	66,8%	1.066	62,4%	1.065
	Kontrollgruppe ohne GB während GF	72,4%	3.018	70,1%	3.015
35-49 J.	Untersuchungsgruppe mit bis zu 28 kumulierten Tagen GB während GF	70,1%	840	68,6%	840
	Untersuchungsgruppe mit 29 bis 60 kumulierten Tagen GB während GF	72,3%	783	71,8%	782
	Untersuchungsgruppe mit 61 bis 91 kumulierten Tagen GB während GF	72,0%	549	70,9%	549
	Untersuchungsgruppe mit 92 und mehr kumulierten Tagen GB während GF	68,9%	1.301	65,1%	1.301
	Kontrollgruppe ohne GB während GF	72,6%	3.493	71,9%	3.490
ab 50 J.	Untersuchungsgruppe mit bis zu 28 kumulierten Tagen GB während GF	59,1%	430	54,4%	430
	Untersuchungsgruppe mit 29 bis 60 kumulierten Tagen GB während GF	61,1%	382	55,5%	382
	Untersuchungsgruppe mit 61 bis 91 kumulierten Tagen GB während GF	65,3%	305	57,4%	305
	Untersuchungsgruppe mit 92 und mehr kumulierten Tagen GB während GF	53,7%	852	45,6%	847
	Kontrollgruppe ohne GB während GF	59,4%	1.955	56,5%	1.952
Gesamt	Untersuchungsgruppe mit bis zu 28 kumulierten Tagen GB während GF	67,8%	2.647	65,5%	2.647
	Untersuchungsgruppe mit 29 bis 60 kumulierten Tagen GB während GF	69,1%	2.325	66,9%	2.323
	Untersuchungsgruppe mit 61 bis 91 kumulierten Tagen GB während GF	69,1%	1.622	66,9%	1.622
	Untersuchungsgruppe mit 92 und mehr kumulierten Tagen GB während GF	64,7%	3.646	60,0%	3.638
	Kontrollgruppe ohne GB während GF	69,8%	10.238	68,6%	10.229

Quelle: L&R Database 'AL-GB-KTN', 2022

**Tabelle 106: Beschäftigung im Folgezeitraum nach Alter, Kohorte und Ausübung geringfügiger Beschäftigung im Detail (Kohorten 2015 bis 2019); Kohorte: 2017**

		Zeitanteil Besch. ohne geringf. B. mit gef. B. 1. Jahr nach Ende Geschäftsfall		Zeitanteil Besch. ohne geringf. B. mit gef. B. 2. Jahr nach Ende Geschäftsfall	
		Tage	Fälle	Tage	Fälle
bis 24 J.	Untersuchungsgruppe mit bis zu 28 kumulierten Tagen GB während GF	65,0%	648	62,2%	648
	Untersuchungsgruppe mit 29 bis 60 kumulierten Tagen GB während GF	68,8%	431	64,9%	431
	Untersuchungsgruppe mit 61 bis 91 kumulierten Tagen GB während GF	64,4%	249	64,6%	249

		Zeitanteil Besch. ohne geringf. B. mit gef. B. 1. Jahr nach Ende Geschäftsfall		Zeitanteil Besch. ohne geringf. B. mit gef. B. 2. Jahr nach Ende Geschäftsfall	
		Tage	Fälle	Tage	Fälle
	Untersuchungsgruppe mit 92 und mehr kumulierten Tagen GB während GF	68,6%	429	64,0%	429
	Kontrollgruppe ohne GB während GF	71,6%	1.763	70,5%	1.763
25-34 J.	Untersuchungsgruppe mit bis zu 28 kumulierten Tagen GB während GF	70,2%	870	66,3%	869
	Untersuchungsgruppe mit 29 bis 60 kumulierten Tagen GB während GF	69,6%	686	67,6%	686
	Untersuchungsgruppe mit 61 bis 91 kumulierten Tagen GB während GF	70,7%	468	67,5%	467
	Untersuchungsgruppe mit 92 und mehr kumulierten Tagen GB während GF	69,0%	1.096	63,9%	1.095
	Kontrollgruppe ohne GB während GF	73,6%	3.113	71,3%	3.111
35-49 J.	Untersuchungsgruppe mit bis zu 28 kumulierten Tagen GB während GF	69,4%	875	66,5%	873
	Untersuchungsgruppe mit 29 bis 60 kumulierten Tagen GB während GF	74,1%	780	72,7%	779
	Untersuchungsgruppe mit 61 bis 91 kumulierten Tagen GB während GF	73,0%	518	70,7%	516
	Untersuchungsgruppe mit 92 und mehr kumulierten Tagen GB während GF	71,1%	1.301	68,2%	1.300
	Kontrollgruppe ohne GB während GF	74,5%	3.508	73,5%	3.505
ab 50 J.	Untersuchungsgruppe mit bis zu 28 kumulierten Tagen GB während GF	65,6%	514	59,5%	514
	Untersuchungsgruppe mit 29 bis 60 kumulierten Tagen GB während GF	65,9%	443	59,0%	443
	Untersuchungsgruppe mit 61 bis 91 kumulierten Tagen GB während GF	59,2%	296	54,1%	293
	Untersuchungsgruppe mit 92 und mehr kumulierten Tagen GB während GF	58,4%	879	48,5%	878
	Kontrollgruppe ohne GB während GF	63,4%	2.093	58,9%	2.088
Gesamt	Untersuchungsgruppe mit bis zu 28 kumulierten Tagen GB während GF	68,0%	2.907	64,3%	2.904
	Untersuchungsgruppe mit 29 bis 60 kumulierten Tagen GB während GF	70,3%	2.340	67,2%	2.339
	Untersuchungsgruppe mit 61 bis 91 kumulierten Tagen GB während GF	68,2%	1.531	65,5%	1.525
	Untersuchungsgruppe mit 92 und mehr kumulierten Tagen GB während GF	67,2%	3.705	61,8%	3.702
	Kontrollgruppe ohne GB während GF	71,5%	10.477	69,4%	10.467

Quelle: L&R Database 'AL-GB-KTN', 2022

**Tabelle 107: Beschäftigung im Folgezeitraum nach Alter, Kohorte und Ausübung geringfügiger Beschäftigung im Detail (Kohorten 2015 bis 2019); Kohorte: 2018**

		Zeitanteil Besch. ohne geringf. B. mit gef. B. 1. Jahr nach Ende Geschäftsfall		Zeitanteil Besch. ohne geringf. B. mit gef. B. 2. Jahr nach Ende Geschäftsfall	
		Tage	Fälle	Tage	Fälle
bis 24 J.	Untersuchungsgruppe mit bis zu 28 kumulierten Tagen GB während GF	65,6%	673	61,4%	671
	Untersuchungsgruppe mit 29 bis 60 kumulierten Tagen GB während GF	65,4%	371	63,1%	370
	Untersuchungsgruppe mit 61 bis 91 kumulierten Tagen GB während GF	72,3%	235	67,8%	235
	Untersuchungsgruppe mit 92 und mehr kumulierten Tagen GB während GF	68,2%	306	64,2%	305
	Kontrollgruppe ohne GB während GF	73,2%	1.593	69,1%	1.593
25-34 J.	Untersuchungsgruppe mit bis zu 28 kumulierten Tagen GB während GF	70,6%	904	63,8%	903
	Untersuchungsgruppe mit 29 bis 60 kumulierten Tagen GB während GF	71,0%	735	64,5%	735
	Untersuchungsgruppe mit 61 bis 91 kumulierten Tagen GB während GF	72,1%	423	65,6%	423
	Untersuchungsgruppe mit 92 und mehr kumulierten Tagen GB während GF	68,6%	955	61,5%	955
	Kontrollgruppe ohne GB während GF	73,7%	2.999	67,9%	2.998
35-49 J.	Untersuchungsgruppe mit bis zu 28 kumulierten Tagen GB während GF	73,1%	934	66,8%	933
	Untersuchungsgruppe mit 29 bis 60 kumulierten Tagen GB während GF	71,1%	740	66,2%	739
	Untersuchungsgruppe mit 61 bis 91 kumulierten Tagen GB während GF	73,7%	509	67,9%	509
	Untersuchungsgruppe mit 92 und mehr kumulierten Tagen GB während GF	70,2%	1.203	62,2%	1.200
	Kontrollgruppe ohne GB während GF	74,8%	3.400	69,9%	3.397
ab 50 J.	Untersuchungsgruppe mit bis zu 28 kumulierten Tagen GB während GF	63,0%	551	55,5%	550
	Untersuchungsgruppe mit 29 bis 60 kumulierten Tagen GB während GF	65,6%	456	57,7%	455
	Untersuchungsgruppe mit 61 bis 91 kumulierten Tagen GB während GF	66,9%	314	57,2%	311
	Untersuchungsgruppe mit 92 und mehr kumulierten Tagen GB während GF	55,3%	777	44,5%	777
	Kontrollgruppe ohne GB während GF	62,7%	2.087	54,8%	2.077
Gesamt	Untersuchungsgruppe mit bis zu 28 kumulierten Tagen GB während GF	68,9%	3.062	62,7%	3.057
	Untersuchungsgruppe mit 29 bis 60 kumulierten Tagen GB während GF	69,1%	2.302	63,5%	2.299
	Untersuchungsgruppe mit 61 bis 91 kumulierten Tagen GB während GF	71,6%	1.481	65,0%	1.478
	Untersuchungsgruppe mit 92 und mehr kumulierten Tagen GB während GF	66,0%	3.241	57,9%	3.237

		Zeitanteil Besch. ohne geringf. B. mit gef. B. 1. Jahr nach Ende Geschäftsfall		Zeitanteil Besch. ohne geringf. B. mit gef. B. 2. Jahr nach Ende Geschäftsfall	
		Tage	Fälle	Tage	Fälle
	Kontrollgruppe ohne GB während GF	71,7%	10.079	66,1%	10.065

Quelle: L&R Database 'AL-GB-KTN', 2022

**Tabelle 108: Beschäftigung im Folgezeitraum nach Alter, Kohorte und Ausübung geringfügiger Beschäftigung im Detail (Kohorten 2015 bis 2019); Kohorte: 2019**

		Zeitanteil Besch. ohne geringf. B. mit gef. B. 1. Jahr nach Ende Geschäftsfall		Zeitanteil Besch. ohne geringf. B. mit gef. B. 2. Jahr nach Ende Geschäftsfall	
		Tage	Fälle	Tage	Fälle
bis 24 J.	Untersuchungsgruppe mit bis zu 28 kumulierten Tagen GB während GF	63,1%	580	60,4%	580
	Untersuchungsgruppe mit 29 bis 60 kumulierten Tagen GB während GF	65,5%	377	65,1%	377
	Untersuchungsgruppe mit 61 bis 91 kumulierten Tagen GB während GF	66,0%	204	62,5%	204
	Untersuchungsgruppe mit 92 und mehr kumulierten Tagen GB während GF	64,9%	286	58,9%	286
	Kontrollgruppe ohne GB während GF	67,9%	1.480	64,3%	1.479
25-34 J.	Untersuchungsgruppe mit bis zu 28 kumulierten Tagen GB während GF	66,5%	819	60,5%	819
	Untersuchungsgruppe mit 29 bis 60 kumulierten Tagen GB während GF	67,5%	604	61,8%	603
	Untersuchungsgruppe mit 61 bis 91 kumulierten Tagen GB während GF	68,7%	426	62,2%	426
	Untersuchungsgruppe mit 92 und mehr kumulierten Tagen GB während GF	65,7%	773	58,6%	772
	Kontrollgruppe ohne GB während GF	69,5%	2.593	63,4%	2.591
35-49 J.	Untersuchungsgruppe mit bis zu 28 kumulierten Tagen GB während GF	67,7%	863	61,2%	862
	Untersuchungsgruppe mit 29 bis 60 kumulierten Tagen GB während GF	72,1%	724	65,3%	722
	Untersuchungsgruppe mit 61 bis 91 kumulierten Tagen GB während GF	69,2%	491	65,6%	490
	Untersuchungsgruppe mit 92 und mehr kumulierten Tagen GB während GF	67,4%	1.021	60,5%	1.021
	Kontrollgruppe ohne GB während GF	70,0%	3.111	64,6%	3.108
ab 50 J.	Untersuchungsgruppe mit bis zu 28 kumulierten Tagen GB während GF	63,9%	524	52,4%	524
	Untersuchungsgruppe mit 29 bis 60 kumulierten Tagen GB während GF	64,5%	411	53,9%	410
	Untersuchungsgruppe mit 61 bis 91 kumulierten Tagen GB während GF	65,3%	328	57,0%	327
	Untersuchungsgruppe mit 92 und mehr kumulierten Tagen GB während GF	48,1%	818	38,3%	813
	Kontrollgruppe ohne GB während GF	54,8%	2.073	44,1%	2.063

		Zeitanteil Besch. ohne geringf. B. mit gef. B. 1. Jahr nach Ende Geschäftsfall		Zeitanteil Besch. ohne geringf. B. mit gef. B. 2. Jahr nach Ende Geschäftsfall	
		Tage	Fälle	Tage	Fälle
Gesamt	Untersuchungsgruppe mit bis zu 28 kumulierten Tagen GB während GF	65,7%	2.786	59,2%	2.785
	Untersuchungsgruppe mit 29 bis 60 kumulierten Tagen GB während GF	68,2%	2.116	62,0%	2.112
	Untersuchungsgruppe mit 61 bis 91 kumulierten Tagen GB während GF	67,7%	1.449	62,2%	1.447
	Untersuchungsgruppe mit 92 und mehr kumulierten Tagen GB während GF	61,3%	2.898	53,6%	2.892
	Kontrollgruppe ohne GB während GF	66,1%	9.257	59,6%	9.241

Quelle: L&R Database 'AL-GB-KTN', 2022

**Tabelle 109: Beschäftigung im Folgezeitraum nach Alter, Kohorte und Ausübung geringfügiger Beschäftigung im Detail (Kohorten 2015 bis 2019); Kohorte: Gesamt**

		Zeitanteil Besch. ohne geringf. B. mit gef. B. 1. Jahr nach Ende Geschäftsfall		Zeitanteil Besch. ohne geringf. B. mit gef. B. 2. Jahr nach Ende Geschäftsfall	
		Tage	Fälle	Tage	Fälle
bis 24 J.	Untersuchungsgruppe mit bis zu 28 kumulierten Tagen GB während GF	65,2%	3.194	62,3%	3.192
	Untersuchungsgruppe mit 29 bis 60 kumulierten Tagen GB während GF	66,7%	2.131	64,3%	2.127
	Untersuchungsgruppe mit 61 bis 91 kumulierten Tagen GB während GF	67,2%	1.235	64,8%	1.233
	Untersuchungsgruppe mit 92 und mehr kumulierten Tagen GB während GF	67,3%	1.892	63,1%	1.889
	Kontrollgruppe ohne GB während GF	70,4%	8.511	68,9%	8.510
25-34 J.	Untersuchungsgruppe mit bis zu 28 kumulierten Tagen GB während GF	69,1%	4.122	64,7%	4.119
	Untersuchungsgruppe mit 29 bis 60 kumulierten Tagen GB während GF	69,8%	3.352	65,6%	3.349
	Untersuchungsgruppe mit 61 bis 91 kumulierten Tagen GB während GF	69,8%	2.245	65,8%	2.244
	Untersuchungsgruppe mit 92 und mehr kumulierten Tagen GB während GF	67,2%	4.854	61,4%	4.849
	Kontrollgruppe ohne GB während GF	71,9%	14.484	68,1%	14.474
35-49 J.	Untersuchungsgruppe mit bis zu 28 kumulierten Tagen GB während GF	69,6%	4.336	65,5%	4.332
	Untersuchungsgruppe mit 29 bis 60 kumulierten Tagen GB während GF	72,2%	3.817	69,0%	3.812
	Untersuchungsgruppe mit 61 bis 91 kumulierten Tagen GB während GF	72,1%	2.572	68,9%	2.569
	Untersuchungsgruppe mit 92 und mehr kumulierten Tagen GB während GF	69,1%	5.930	63,9%	5.925
	Kontrollgruppe ohne GB während GF	72,7%	16.730	70,1%	16.714

		Zeitanteil Besch. ohne geringf. B. mit gef. B. 1. Jahr nach Ende Geschäftsfall		Zeitanteil Besch. ohne geringf. B. mit gef. B. 2. Jahr nach Ende Geschäftsfall	
		Tage	Fälle	Tage	Fälle
ab 50 J.	Untersuchungsgruppe mit bis zu 28 kumulierten Tagen GB während GF	62,5%	2.401	55,1%	2.398
	Untersuchungsgruppe mit 29 bis 60 kumulierten Tagen GB während GF	63,9%	2.064	56,5%	2.060
	Untersuchungsgruppe mit 61 bis 91 kumulierten Tagen GB während GF	63,9%	1.512	56,0%	1.504
	Untersuchungsgruppe mit 92 und mehr kumulierten Tagen GB während GF	53,3%	4.051	43,8%	4.036
	Kontrollgruppe ohne GB während GF	59,8%	9.984	53,5%	9.948
Gesamt	Untersuchungsgruppe mit bis zu 28 kumulierten Tagen GB während GF	67,2%	14.053	62,8%	14.041
	Untersuchungsgruppe mit 29 bis 60 kumulierten Tagen GB während GF	68,9%	11.364	64,9%	11.348
	Untersuchungsgruppe mit 61 bis 91 kumulierten Tagen GB während GF	69,0%	7.564	64,7%	7.550
	Untersuchungsgruppe mit 92 und mehr kumulierten Tagen GB während GF	64,5%	16.727	58,2%	16.699
	Kontrollgruppe ohne GB während GF	69,5%	49.709	66,0%	49.646

Quelle: L&R Database 'AL-GB-KTN', 2022

**Tabelle 110: Beschäftigung im Folgezeitraum nach Herkunft, Kohorte und Ausübung geringfügiger Beschäftigung im Detail (Kohorten 2015 bis 2019); Kohorte: Gesamt**

		Zeitanteil Besch. ohne geringf. B. mit gef. B. 1. Jahr nach Ende Geschäftsfall		Zeitanteil Besch. ohne geringf. B. mit gef. B. 2. Jahr nach Ende Geschäftsfall	
		Tage	Fälle	Tage	Fälle
Österreich	Untersuchungsgruppe mit bis zu 28 kumulierten Tagen GB während GF	67,8%	10.224	63,5%	10.215
	Untersuchungsgruppe mit 29 bis 60 kumulierten Tagen GB während GF	69,4%	8.426	65,6%	8.413
	Untersuchungsgruppe mit 61 bis 91 kumulierten Tagen GB während GF	69,2%	5.707	65,3%	5.698
	Untersuchungsgruppe mit 92 und mehr kumulierten Tagen GB während GF	64,7%	12.600	58,5%	12.576
	Kontrollgruppe ohne GB während GF	71,3%	39.420	68,3%	39.380
EU 14 / EFTA	Untersuchungsgruppe mit bis zu 28 kumulierten Tagen GB während GF	64,5%	677	59,5%	675
	Untersuchungsgruppe mit 29 bis 60 kumulierten Tagen GB während GF	65,5%	580	60,1%	578
	Untersuchungsgruppe mit 61 bis 91 kumulierten Tagen GB während GF	68,8%	363	60,8%	361
	Untersuchungsgruppe mit 92 und mehr kumulierten Tagen GB während GF	65,2%	669	58,1%	668
	Kontrollgruppe ohne GB während GF	63,1%	1.146	57,3%	1.140

		Zeitanteil Besch. ohne geringf. B. mit gef. B. 1. Jahr nach Ende Geschäftsfall		Zeitanteil Besch. ohne geringf. B. mit gef. B. 2. Jahr nach Ende Geschäftsfall	
		Tage	Fälle	Tage	Fälle
Jugosl. Nachf.	Untersuchungsgruppe mit bis zu 28 kumulierten Tagen GB während GF	67,6%	1.397	62,4%	1.397
	Untersuchungsgruppe mit 29 bis 60 kumulierten Tagen GB während GF	68,8%	1.079	64,3%	1.078
	Untersuchungsgruppe mit 61 bis 91 kumulierten Tagen GB während GF	70,4%	709	66,7%	706
	Untersuchungsgruppe mit 92 und mehr kumulierten Tagen GB während GF	64,0%	1.622	57,4%	1.619
	Kontrollgruppe ohne GB während GF	63,7%	3.898	58,8%	3.891
EU-NMS 10	Untersuchungsgruppe mit bis zu 28 kumulierten Tagen GB während GF	67,4%	767	61,3%	767
	Untersuchungsgruppe mit 29 bis 60 kumulierten Tagen GB während GF	68,5%	518	62,9%	518
	Untersuchungsgruppe mit 61 bis 91 kumulierten Tagen GB während GF	68,2%	274	64,5%	274
	Untersuchungsgruppe mit 92 und mehr kumulierten Tagen GB während GF	65,1%	604	57,4%	604
	Kontrollgruppe ohne GB während GF	65,8%	1.787	60,4%	1.779
EU-NMS 2	Untersuchungsgruppe mit bis zu 28 kumulierten Tagen GB während GF	62,9%	270	59,2%	269
	Untersuchungsgruppe mit 29 bis 60 kumulierten Tagen GB während GF	65,8%	202	61,8%	202
	Untersuchungsgruppe mit 61 bis 91 kumulierten Tagen GB während GF	66,8%	121	60,6%	121
	Untersuchungsgruppe mit 92 und mehr kumulierten Tagen GB während GF	62,2%	267	54,3%	267
	Kontrollgruppe ohne GB während GF	65,0%	959	59,0%	959
Türkei	Untersuchungsgruppe mit bis zu 28 kumulierten Tagen GB während GF	64,4%	127	56,8%	127
	Untersuchungsgruppe mit 29 bis 60 kumulierten Tagen GB während GF	71,8%	108	64,7%	108
	Untersuchungsgruppe mit 61 bis 91 kumulierten Tagen GB während GF	69,2%	72	67,2%	72
	Untersuchungsgruppe mit 92 und mehr kumulierten Tagen GB während GF	64,2%	248	56,2%	248
	Kontrollgruppe ohne GB während GF	56,8%	1.070	49,9%	1.069
Andere Drittstaaten	Untersuchungsgruppe mit bis zu 28 kumulierten Tagen GB während GF	62,2%	591	59,3%	591
	Untersuchungsgruppe mit 29 bis 60 kumulierten Tagen GB während GF	67,1%	451	62,1%	451
	Untersuchungsgruppe mit 61 bis 91 kumulierten Tagen GB während GF	62,6%	318	57,1%	318
	Untersuchungsgruppe mit 92 und mehr kumulierten Tagen GB während GF	62,7%	717	57,5%	717
	Kontrollgruppe ohne GB während GF	56,7%	1.430	52,6%	1.429
Gesamt	Untersuchungsgruppe mit bis zu 28 kumulierten Tagen GB während GF	67,2%	14.053	62,8%	14.041

		Zeitanteil Besch. ohne geringf. B. mit gef. B. 1. Jahr nach Ende Geschäftsfall		Zeitanteil Besch. ohne geringf. B. mit gef. B. 2. Jahr nach Ende Geschäftsfall	
		Tage	Fälle	Tage	Fälle
	Untersuchungsgruppe mit 29 bis 60 kumulierten Tagen GB während GF	68,9%	11.364	64,9%	11.348
	Untersuchungsgruppe mit 61 bis 91 kumulierten Tagen GB während GF	69,0%	7.564	64,7%	7.550
	Untersuchungsgruppe mit 92 und mehr kumulierten Tagen GB während GF	64,5%	16.727	58,2%	16.699
	Kontrollgruppe ohne GB während GF	69,5%	49.710	66,0%	49.647

Quelle: L&R Database 'AL-GB-KTN', 2022

**Tabelle 111: Beschäftigung im Folgezeitraum nach Einstellzusage, Kohorte und Ausübung geringfügiger Beschäftigung im Detail (Kohorten 2015 bis 2019); Kohorte: Gesamt**

		Zeitanteil Besch. ohne geringf. B. mit gef. B. 1. Jahr nach Ende Geschäftsfall		Zeitanteil Besch. ohne geringf. B. mit gef. B. 2. Jahr nach Ende Geschäftsfall	
		Tage	Fälle	Tage	Fälle
keine Einstellzusage	Untersuchungsgruppe mit bis zu 28 kumulierten Tagen GB während GF	63,1%	8.790	58,7%	8.781
	Untersuchungsgruppe mit 29 bis 60 kumulierten Tagen GB während GF	64,8%	6.764	59,8%	6.755
	Untersuchungsgruppe mit 61 bis 91 kumulierten Tagen GB während GF	65,6%	4.559	60,9%	4.549
	Untersuchungsgruppe mit 92 und mehr kumulierten Tagen GB während GF	64,2%	14.450	57,4%	14.425
	Kontrollgruppe ohne GB während GF	66,0%	34.364	62,7%	34.314
Einstellzusage	Untersuchungsgruppe mit bis zu 28 kumulierten Tagen GB während GF	74,1%	5.263	69,6%	5.260
	Untersuchungsgruppe mit 29 bis 60 kumulierten Tagen GB während GF	75,1%	4.600	72,2%	4.593
	Untersuchungsgruppe mit 61 bis 91 kumulierten Tagen GB während GF	74,1%	3.005	70,5%	3.001
	Untersuchungsgruppe mit 92 und mehr kumulierten Tagen GB während GF	66,6%	2.277	63,3%	2.274
	Kontrollgruppe ohne GB während GF	77,3%	15.345	73,5%	15.332
Gesamt	Untersuchungsgruppe mit bis zu 28 kumulierten Tagen GB während GF	67,2%	14.053	62,8%	14.041
	Untersuchungsgruppe mit 29 bis 60 kumulierten Tagen GB während GF	68,9%	11.364	64,9%	11.348
	Untersuchungsgruppe mit 61 bis 91 kumulierten Tagen GB während GF	69,0%	7.564	64,7%	7.550
	Untersuchungsgruppe mit 92 und mehr kumulierten Tagen GB während GF	64,5%	16.727	58,2%	16.699
	Kontrollgruppe ohne GB während GF	69,5%	49.709	66,0%	49.646

Quelle: L&R Database 'AL-GB-KTN', 2022

**Tabelle 112: Beschäftigung im Folgezeitraum nach Höhe Tagsatzleistung, Kohorte und Ausübung geringfügiger Beschäftigung im Detail (Kohorten 2015 bis 2019); Kohorte: Gesamt**

		Zeitanteil Besch. ohne geringf. B. mit gef. B. 1. Jahr nach Ende Geschäftsfall		Zeitanteil Besch. ohne geringf. B. mit gef. B. 2. Jahr nach Ende Geschäftsfall	
		Tage	Fälle	Tage	Fälle
bis 19,99 €	Untersuchungsgruppe mit bis zu 28 kumulierten Tagen GB während GF	63,4%	1.873	56,9%	1.873
	Untersuchungsgruppe mit 29 bis 60 kumulierten Tagen GB während GF	61,0%	1.538	56,4%	1.537
	Untersuchungsgruppe mit 61 bis 91 kumulierten Tagen GB während GF	63,7%	1.052	57,2%	1.050
	Untersuchungsgruppe mit 92 und mehr kumulierten Tagen GB während GF	60,4%	2.793	54,2%	2.783
	Kontrollgruppe ohne GB während GF	64,2%	6.853	60,3%	6.845
20,00 bis 29,99 €	Untersuchungsgruppe mit bis zu 28 kumulierten Tagen GB während GF	66,2%	4.706	60,8%	4.702
	Untersuchungsgruppe mit 29 bis 60 kumulierten Tagen GB während GF	67,1%	4.003	62,0%	3.995
	Untersuchungsgruppe mit 61 bis 91 kumulierten Tagen GB während GF	67,1%	2.752	61,7%	2.747
	Untersuchungsgruppe mit 92 und mehr kumulierten Tagen GB während GF	62,3%	7.197	55,1%	7.187
	Kontrollgruppe ohne GB während GF	67,5%	18.105	63,3%	18.084
30,00 bis 39,99 €	Untersuchungsgruppe mit bis zu 28 kumulierten Tagen GB während GF	73,4%	4.693	68,4%	4.689
	Untersuchungsgruppe mit 29 bis 60 kumulierten Tagen GB während GF	74,8%	4.007	70,8%	4.003
	Untersuchungsgruppe mit 61 bis 91 kumulierten Tagen GB während GF	73,3%	2.723	70,1%	2.717
	Untersuchungsgruppe mit 92 und mehr kumulierten Tagen GB während GF	69,8%	4.719	64,0%	4.712
	Kontrollgruppe ohne GB während GF	75,9%	16.768	72,1%	16.742
40,00 € und höher	Untersuchungsgruppe mit bis zu 28 kumulierten Tagen GB während GF	75,5%	991	72,0%	988
	Untersuchungsgruppe mit 29 bis 60 kumulierten Tagen GB während GF	78,1%	922	75,4%	921
	Untersuchungsgruppe mit 61 bis 91 kumulierten Tagen GB während GF	77,0%	615	73,7%	615
	Untersuchungsgruppe mit 92 und mehr kumulierten Tagen GB während GF	74,2%	1.123	67,0%	1.122
	Kontrollgruppe ohne GB während GF	79,8%	3.243	77,2%	3.241
Gesamt	Untersuchungsgruppe mit bis zu 28 kumulierten Tagen GB während GF	69,3%	12.263	64,0%	12.252
	Untersuchungsgruppe mit 29 bis 60 kumulierten Tagen GB während GF	70,1%	10.470	65,7%	10.456
	Untersuchungsgruppe mit 61 bis 91 kumulierten Tagen GB während GF	69,8%	7.142	65,3%	7.129
	Untersuchungsgruppe mit 92 und mehr kumulierten Tagen GB während GF	65,1%	15.832	58,4%	15.804

	Zeitanteil Besch. ohne geringf. B. mit gef. B. 1. Jahr nach Ende Geschäftsfall	Zeitanteil Besch. ohne geringf. B. mit gef. B. 2. Jahr nach Ende Geschäftsfall		
		Tage	Fälle	Tage
Kontrollgruppe ohne GB während GF	71,0%	44.969	67,1%	44.912

Quelle: L&R Database 'AL-GB-KTN', 2022